AYLIK HABER-YORUM DERGİSİ/TYRKISK MÅNEDSBLAD www.haber.dk

HABER

SAYI/NR. 11 • YIL/ÅRGANG 2 EKİM/ OKTOBER 2005 FİYATI/PRİS 5 kr.

Travel House
Şahin Yıldız
Travel House
Vester Farimagsgade 6
1606 København V
Tlf.: +45 33 93 72 62 sahin@travelhouse.dk
Fax: +45 33 93 31 75 www.travelhouse.dk

Artık Avrupalıyız

Türkiye'nin 42 yıllık AB rüyası sonunda gerçekleşti. Türkiye için 3 Ekim'den itibaren yeni bir perde açıldı.
Avrupa Birliği (AB) kendi üyeleri arasında ve Ankara ile otuz saati aşkın süren pazarlıkların ardından, sonunda 4 Ekim sabaha karşı Türkiye ile tam üyelik müzakerelerine başlama kararı aldı. Türkiye'de bir çok alanda kapsamlı değişiklikler bekliyor.

Haberle ilgili yazı ve yorumlar: Başyazı sayfa 2, 8, 12, 15

DANİMARKA

Eski dansöz Müslümanları hedef aldı

Sayfa 6

DANİMARKA

Danimarka'da Türkiye'yi tanıtım atağı

Sayfa: 22

SPOR

Futbolda 'Almancı' dönemi

Sayfa: 33

Uyum Bakanlığına dava açın

Danimarka İnsan Hakları merkezi 46 aile birleşimi davasını mercek altına aldı ve Danimarka'nın Uluslararası İnsan haklarını ihlal ettiği sonucuna vardı. 46 davadan 7'si uluslararası kurallara aykırı olarak sonuçlandırılmış. Mağdurlar dava açmaya çağrıldı.

Danimarka İnsan Hakları Merkezi tarafından hafta içinde yayınlanan bir raporda Danimarka'nın uluslararası insan haklarını ihlal ettiği sonucuna varılıyor. Raporda ele alınan 46 davadan 7'sinde Danimarka hükümeti kusurlu bulunurken, yabancılar müdürlüğünün vardığı sonuç nedeniyle eşlerini Danimarka'ya getiremeyen kişilere dava açma çağrısı yapılıyor.

Danimarka İnsan Hakları Merkezi Ulusal masa şefi Birgitte Kofod Olsen, "incelediğimiz davalarda yabancılar müdürlüğü yetkililerinin kurallara aykırı olarak yasaları uyguladığı sonucuna vardık. Bu yüzden umuyoruz ki bu yasadan olumsuz etkilenen kişiler dava açarlar ve hukuksal yollardan da bu ayrımcılık tescil edili" dedi. Gazetemizin yayına hazırlandığı saatlerde kamuoyuna açıklanan raporda bağlılık şartı ve ekonomik şartların ayrımcılık olarak nitelenebileceği belirtiliyor. Yabancılar yasası avukatları derneği başkanı Helge Nörrung, Danimarka İnsan Hakları Merkezi'nin dava açma çağrısına uyabileceklerini belirterek, "Hükümet raporda adı geçen dava dosyalarını yeniden ele almazsa dava açma yoluna gidebiliriz" dedi.

İnsan hakları merkezinin raporunda yer alan saptamalara göre sosyal yardım alan kişilere aile birleşimi hakkı tanınmaması ekonomik nedenlerle yapılan ayrımcılık tanımına giriyor. Aynı şekilde Danimarka vatandaşlığına geç girdiği için bağlılık şartını yerine getiremeyen kişilerin de Danimarkalılara uygulanmayan bir nedenden dolayı mağdur edildikleri için ayrımcılık yapıldığı saptanıyor.

Uyum Bakanı Rikke Hvilshöj raporda yer alan görüşler ve saptamalarla ilgili olarak gazetemiz yayına hazırlandığı saatlere kadar herhangi bir açıklamada bulunmadı.

(Haber)

Daha geniş bilgi sayfa 7'de
www.peles.dk
www.mbkebab.dk

ISSN: 9771602-985002

Anatolien Rejser
295 krondan başlayan fiyatlarla kış ve yaz Billund ve Kopenhag'dan direk Antalya`ya uçak
Vesterbrogade 130 A - Kopenhag V
Tlf: 33 21 21 13 - Fax: 33 21 52 11
www.anatolienrejser.dk

HABER

Sahibi/Udgivet af: KAST MEDIA I/S **Adm. direktør/İdari Sorumlu:** Sadi Tekelioğlu **Genel Yayın Yönetmeni/Ansvarshavende chefredaktør:** Cengiz Kahraman **Yazı İşleri/Redaktion:** Dr.Orhan Bulut, Selçuk Kahraman, Üzeyir Tireli, Ceyda Karan, Arif Kızılyalın, Duygu Leloğlu, Yıldız Akdoğan, Abdullah Tunçel **Layout:** KAST MEDIA I/S **Dağıtım/Distribution:** Superbudene ApS **Tlf:** 4352 5757 **E-mail:** haber@haber.dk **www.haber.dk** **Baskı/Tryk:** Dansk Avis Tryk A/S **Adres:** Borgmester Jensens Allé 25C, 3-3, 2100 København Ø. **Tlf:** 3024 5538 - 3024 5562 **Faks:** 3538 8812
Türkiye temsilciliği: Selçuk K. Kahraman, Cast Media, Subaşı cad. Balcı İş Merkezi, NO: 8, Kat: 4, D: 11, Antalya **Tlf:** +90 242 243 00 90

Hoşbulduk

Avrupa Birliği ile Türkiye, nişanlılık dönemi 42 yıl süren bir görücü usulü evlilik gerçekleştirmek üzereler. 42 yıl nişanlılık için yeter de artar bile.

Geçtiğimiz hafta sonunda Avrupa Birliği Dışişleri Bakanları zirvesinde Türkiye tartışıldı. Sonuç aslında ne olursa olsun Türkiye'nin yararına olacaktı. Zira AB Türkiye için tek alternatif değildi. Türkiye'nin Avrupa Birliği dışında da sınırsız siyasi ve ekonomik alternatifleri vardır. Piyasa ekonomilerinin hakim olacağı, daha demokratik bir Ortadoğu, keşfedilmeyi bekleyen Orta Asya pazarı, ve tek başına Türkiye'ye yetecek olan bir Rusya pazarı ve tüm bunların yanı sıra Türkiye'yi kendi kendine yeter kılan doğal kaynaklar ve tarım potansiyelini eklemeyi unutmayalım.

AB Türkiye'yi reddetmiş olsaydı küresel bir güç olma olanağını elinin tersiyle itmiş, gelişmekte olan Çin ve Hindistan ekonomileri karşısında geriye düşmüş olacaktı.

Peki bunları Batıda oturan ve AB üyeliğine şüpheyle yaklaşan bizler mi görebiliyoruz sadece? Türk ve Avrupalı politikacıların nişanı bozmamak için uykulu geceler geçirmesi zaman israfından başka bir şey değil miydi? Tabii ki hayır. Milyonlarca Türk artık önümüzdeki dönemde olup bitecek şeyleri sabırsızlıkla beklemeye başlamıştır.

AB'nin Türkiye ile üyelik görüşmelerine başlama kararı alması 70 milyonluk Türkiye'de bugüne kadar her türlü sosyal, ekonomik ve kültürel gelişimi engellemiş olan psikolojik engelleri ortadan kaldıracaktır. Nedir bu engeller? Türkiye'nin üniter devlet yapısının zarar görmesi, laik demokratik cumhuriyetin tehlikeye girmesi ve ülkenin bölünmesi.Bundan sonraki süreç Türkiye'de demokrasinin kendisini de koruyabilecek şekilde geliştirilmesi sürecini başlatacaktır.

Avusturya dışındaki 24 üye ülke liderlerinin çabalarında samimi oldukları görüşünden hareket etmek istiyoruz.Tabii ki Avusturya Dışişleri Bakanı Plassnik'in muhalefetinde yalnız olmadığı iddiasını da gündemde tutmak hakkını saklayarak. Plassnik bazı iddialara göre Merkel, Sarkozy ve Anders Fogh Rasmussen başta olmak üzere Türkiye karşıtlarının sözcülüğünü, piyonluğunu yapmıştır. Zirve toplantısından daha bir kaç gün önce Türkiye'nin üyeliğinin gündemden düştüğünü söyleyen Anders Fogh Rasmussen zirvenin ardından hala Türkiye'nin üyeliği konusunda ne düşündüğü yolundaki bir soruya evet ya da hayır cevabı verememiştir.

AB'nin çıkarı nedir?

AB 70 milyonluk bir Türkiye pazarına doğrudan sorunsuz giriş yapmıştır. Yatırımlar ve buna paralel olarak Avrupa'da istihdam artacaktır. İlk etapta elde edilenler bunlardır. Türkiye üye olursa 70 milyon Türk Avrupa'ya akın edecektir yalanı maalesef Türkiye karşıtları tarafından sık sık dile getirilmiştir. Bu gerçekleşmeyecektir.

Ayrıca Türkiye üye olursa AB Ortadoğu'daki sancılı bölgelere komşu olacaktır korkusu da yıllarca pompalanmıştır. AB'nin kriz bölgelerine komşu olması felaket değil tam aksine bir olumlu puandır. ABD Irak'ta çamura saplanmıştır. Bundan sonra Irak'ta AB daha güçlü ve daha faydalı politikalarla ABD'nin niyet ettiğinden daha fazla barış ve refah sağlayabilir.

Türkiye'nin AB'ye üye olması Avrupa'da 4 milyon Türk'ün figüran olduğu göçmenler tartışmasına da olumlu etki yapacaktır. Avrupalı üye devletlerin bazılarının sorun olarak gördüğü Türk gençleri artık bundan böyle bir kaynak olarak kullanılmaya başlayacaktır. Belki bu süreç en azından Türk göçmenler açısından yabancılar yasasının daha da sertleştirilmesini engelleyebilir, hatta bazı yumuşamalara da gidilebilir. Türkiye-AB evliliği başarıya ulaşacaktır, ancak hem Türkiye'de hem de Avrupa'da bunu fırsat bilenlerin engellenmeleri durumunda bu gerçekleşebilecektir.

HABER

Türk tekstilciler Kopenhag'da

Ege Tektstil ve Konfeksiyon İhracatçılar Birliği'nin düzenlediği iki günlük Türk Moda Fuarı başkent Kopenhag'da yapıldı.

Başkent Kopenhag'daki Marriott Hotel'de 28 firmanın katılımıyla 2006 ilkbahar/yaz kumaş modasının tanıtıldığı moda fuarının açılışını T.C Kopenhag Büyükelçisi Fügen Ok, Ege İhracatçılar Birliği Başkanı Jak Eskinazi, Dış Ticaret Müsteşarlığı İhracatçılar Genel Müdürlüğü başkan yardımcısı Ziya Altunyaldız yaptı.

Ege Tektstil ve Konfeksiyon İhracatçılar Birliği başkanı Jak Eskinazi yaptığı açış konuşmasında, Türkiye'nin dünyada en çok giyim ihracat eden ülkeleri arasında yeraldığını söyledi.

Türkiye'nin Avrupa'ya en çok giyim ihraç eden ikinci büyük ülke olduğunu vurgulayan Eskinazi, Türk moda tasarımcılarının ürünlerinin, Türk markalarının Paris, New York ve Londra'da sergilenmeye başladığını belirtti.

1997 yılında kurulan Ege Tektstil ve Konfeksiyon İhracatçılar Birliği'ne üye 800 firma bulunuyor. Üyelerinin yılda toplam olarak 945 milyon dolarlık ihracat gerçekleştirdiklerini vurgulayan Eskinazi, bu rakamın giderek arttığını söyledi. Eskinazi ayrıca, gerek Türkiye'den katılımcıların, gerekse Danimarka'daki alıcıların ilgisi bakımından Kopenhag'da iki gün süren fuarın çok önemli olduğunu vurguladı.

Dış Ticaret Müsteşarlığı İhracatcılar Genel Müdürlüğü başkan yardımcısı Ziya Altunyaldız da, Türk ihracatının yüzde 30'unu tekstil, konfeksiyon ve giyimin oluşturduğunu belirterek, Türkiye'nin dünyada 10 büyük, Avrupa'da da 4 büyük tekstil üreticisi ve ihracatçısı arasında bulunduğunu söyledi.

Büyükelçi Fügen Ok da, Danimarka'ya yapılan Türk tekstil ve giyim ihracatının 340 milyon dolar düzeyinde olduğunu Türkiye'nin Danimarka için ikinci büyük ihracat ülkesi olduğuna dikkat çekerek, bu alanda iki ülke arasındaki ticaret hacminin son yıllarda artış gösterdiğini belirtti.

(Haber)

HABER
SİZİ MÜŞTERİNİZLE BULUŞTURUR. HABER'E İLAN VE REKLAM VERMEK İÇİN
3024 5538'i ARAYINIZ.

Vælg HABER til dine annoncer
HABER skaber kontakt til dine kunder
Annonce tlf.: 3024 5538

Uluslararası bir başkent güçlü bir Sosyal Demokrat lider gerektirir

15 Kasım'da oyunuzu Ritt Bjerregaard'a verin

R!TT

SATDISCOUNT
www.satdiscount.dk
Ezanı uydu alıcınızdan dinleyin
Octagon Uydu Alıcısı
Her Türlü kartla çalışabilen
6000 Radyo ve TV kanal hafızalı
Oyun ve Emulatör yüklenebilen
Ezan vakitlerine programlı
Bayram hediyeniz özel bayram fiyatıyla
1.500 kr.

Nørrebrogade 222/Heimdalsgade 1 2200 KBH N
Tlf/Fax: 35 81 59 99
Edwin Rahrsvej 32. Stand 92 8220 Brabrand
Tlf: 86 25 15 10 Fax: 86 25 15 91

HABER tüm Danimarka genelinde ücretsiz olarak yayınlanmaktadır/Avisen udkommer gratis en gang om måneden i hele Danmark. Gazetemizden kaynak gösterilerek alıntı yapılabilir, ancak yazı, ilan ve görsel malzemeler izinsiz kullanılamaz/Artikler i Haber må gerne citeres, når blot det sker inden for citatreglerne, når det sker med tydelig angivelse af Haber som kilde samt dato. Erhvervmæssig affotografering af Habers tekst, billeder og andre illustrationer samt annoncer er ikke tilladt. Yayınlanan ilan ve reklamların içeriğinden gazetemiz sorumlu değildir/Haber kan ikke drages til ansvar for indhold i annoncer og reklamer.

Tyrkiet Eksperten
Scanway

Eksperten Rent a Car

Full Kasko...

Tüm Sigortalar ve Vergiler dahil.
Antalya Havalimanı teslim.

7 gün 1515,-
14 gün 2575,-
21 gün 3863,-
28 gün 4850,-

Diğer bölgeler için araç teslim farkını sorunuz

Vester Farimagsgade 1 - 1606 København V
Tel.: 70 108 100
Alanya Tel: +90 242 513 98 98
www.tyrkieteksperten.dk

EKSPERTEN EMLAK

Alanya, Antalya, Mamaris ve Çeşme

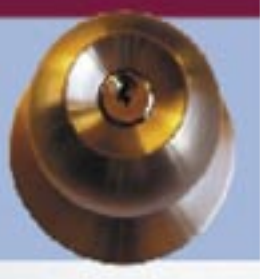

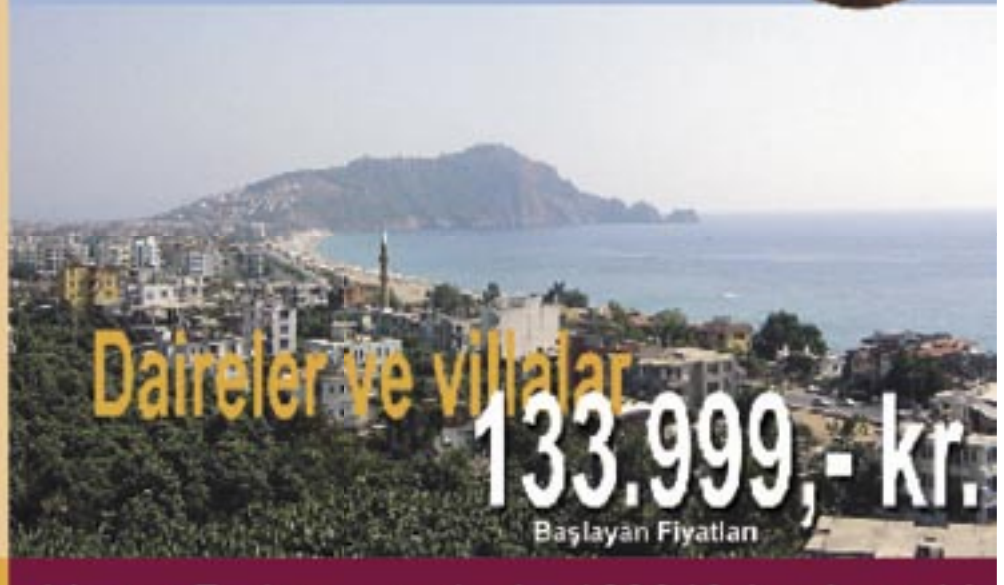

Vester Farimagsgade 1 - 1606 København V
Tel.: 70 108 100
Alanya Tel: +90 242 513 98 98
www.bolig.tyrkiet.com bolig@tyrkiet.com

Jyllands-Posten ateşle oynuyor

Danimarka'da ifade özgürlüğünün ardına sığınarak yabancılara yönelik saldırı ve hakaretler politikacıların demeç ve makalelerinden sonra medyada da yer almaya başladı.

Morgenavisen Jyllands Posten gazetesi, Internet sayfasında Danimarka'daki Müslümanları inciteceği kadar tehlikeli gelişmelere de yol açabilecek bir uygulamaya gitti ve Danimarkalı sanatçıların fanatik dincilerden korktukları için otosansür uygulamaya başladıkları iddiasıyla karikatüristlere Hazreti Muhammed'i tasvir eden iğrenç portreler çizdirdi.

Gazete, 'Danimarkalı çizerlerin otosansüre karşı çıkmalarını teşvik' için gittiği uygulamada, internet sayfasında bazı Danimarkalı çizerlerin çizdikleri Hazreti Muhammed'i tasvir eden çizimleri yayımladı. Yazının yanına iliştirilen bir linkte 12 karikatürcüye Hazreti Muhammed portresi çizdirildiği görüldü.

Tamamen ciddiyetten yoksun bir yaklaşımla çizildiği yönünde eleştiriler alan karikatürlerin İslam kültürü ve Hazreti Muhammed'le alay etmeye yönelik olduğu belirtiliyor. Danimarka'da yaşayan Müslümanlardan tepkiler alan uygulama, geçtiğimiz günlerde bir çocuk kitabında Hazreti Muhammed'in resmini çizecek olan bir çizerin, aşırı dincilerden korktuğu için ismini açıklamak istememesiyle başladı.

Jylland Posten'ın "koleksiyonuna" katkıda bulanan çizerler şunlar: Claus Siedel, Kurt Westergaard, Lars Refn, Jens Julius, Annette Carlsen, Bob Katzenelson, Füchsel, Peder Bundgaard, Abild Sörensen, PEP, Arne Sörensen, Rasmus Sand Höyer.

Türkiye haberi Haber'den aldı

Türkiye'deki Haber ajansları ve önde gelen günlük gazeteler tarafından da habere yer verilmesinin ardından Jyllands Posten gazetesine tepki yağmaya başladı. Habere Türkiye'de Cumhuriyet, Sabah, Radikal, Milliyet ve Hürriyet gazeteleri yer verirken Anka ajansı da Haber'deki yazıyı kaynak göstererek basın kuruluşlarına haberi geçti. Haber ayrıca Star Televizyonu ana haber bültenlerinde de yer aldı.

Müslümanlardan protesto yağıyor

Özellikle Arap kökenli Müslümanların devam ettikleri camilerde verilen vaazlar cemaatten Jyllands Posten'a tepki göstermeleri istenirken Aarhus'taki bir caminin ilan tahtasına karikatürlerin asıldığı bildirildi. Ayrıca Aarhus'ta başlatılan bir sms zinciri yoluyla Müslümanlardan Jyllands Posten gazetesini protesto etmeleri istendi. Yine Jyllands Posten gazetesini telefonla arayarak tehditte bulunan 17 yaşındaki bir genç gözaltına alındı.

Müslümanları Jyllands Posten gazetesine duydukları tepki bazı Hıristiyan din adamları tarafından anlayışla karşılanıyor. Viborg Bölgesi piskoposu Karsten Nissen, "Danimarka gibi açık tartışma ve özgürlüklerin bol olduğu bir ülkede bu tür şeyler normal karşılanabilir, ancak bu Müslümanlara çatmak ve onların hoşgörü sınırlarını denemek amacıyla yapılıyorsa ne kadar akıllıca olduğu da iyi düşünülmelidir" dedi.

Jyllands Posten gazetesi sorumlu yazı işleri müdürü Carsten Juste çizimleri yayından kaldırmayı akıllarının ucundan bile geçirmediklerini düşündüklerini söylerken, dava açılması durumunda tavırlarının ne olacağı yönündeki bir soruya ise,"sükunetle karşılarız1 yanıtını verdi.

Diyanet Vakfından kınama

Danimarka Türk Diyanet Vakfı Başkanı ve Din Hizmetleri Müşaviri Mehmet Emin Bayar da Jyllandsposten gazetesinde Hz. Muhammed'i tasvir eden çizimleri kınayan bir açıklama yaptı.

Bayar açıklamasında şunları dedi: "İslam inancına göre ilahi kitapları getiren bütün peygamberlere inanmak, iman esaslarındandır. Bütün peygamberler Allah'ın elçisi olup Allah'tan aldıkları buyrukları insanlara tebliğ etmişlerdir. Hz. Muhammed (S.A.S) de Allah'ın insanların gönderdiği son peygamberdir. Bugün yeryüzünde Hz. Muhammed'in peygamber olduğuna inanan bir buçuk milyar Müslüman bulunmaktadır.

Müslümanlar Allah'ın gönderdiği bütün peygamberlere inanır ve saygısızlık yapılmasına gönülleri razı olmaz. Demokratik bir toplumda yaşayan tüm fertlerin Müslümanların peygamberi olan Hz. Muhammed'e saygılı olmalarını biz de istiyor ve bekliyoruz. Jyllandsposten gazetesini ve bu gazetede karikatürleri ile sevgili peygamberimiz Hz. Muhammed'e saygısızlık edenleri 60 bin Müslüman Türk toplumu adına kınıyor, Müslümanlardan özür dilemelerini bekliyoruz. Aksi taktirde hukuki yollara baş vurulacağını bilinmesini rica ediyoruz".

Okurlardan tepki

Jyllands-posten gazetesinin internet sayfasında düzenlediği ankette "Gazetemizin Hz. Muhammed çizimleri yayınlamasını doğru buluyor musunuz? sorusuna gazete okurlarının yarıdan fazla "hayır" cevabı verdi.

(Haber)

Danimarka'nın IATA üyesi ilk ve tek Türk seyahat acentası

TRAVEL HOUSE

Son dakika fiyatları için mutlaka bizi arayın

Türkiye'ye sefer yapan tüm uçakların biletleri satılır

Mutlu bir Ramazan, iyi bir bayram dileklerimizle

Her Çarşamba direk Antalya uçuş
1.500 kr

Antalya tek yön
895 kr.

Ulusal havayolu şirketleri ile dünyanın her yerine IATA güvencesiyle yolculuk. Seyahat ve uçak yolculuğu ile ilgili her türlü, eksiksiz hizmet.

İş görüşmesine mi gideceksiniz, balayınızı mı geçirmek istiyorsunuz? Seyahat nedeniniz ne olursa olsun, en uygun fiyatlarla Türkiye'nin her yerinde ister lüks otel, ister apart otel, isteğinize uygun konaklama seçenekleri

Travel House

Travel House ApS
Vester Farimagsgade 6, 1606 København V
Tel: 3393 7262, Fax: 3393 3175
e-mail: sahin@travelhouse.dk
www.travelhouse.dk

Travel House

Kebab Food a/s
57 61 95 02
www.mbkebab.dk

MB KEBAB FOOD A/S

Kebab Food a/s
57 61 95 02
www.mbkebab.dk

Tüm dost ve müşterilerimizin mübarek Ramazan ayını kutlar, şimdiden iyi bayramlar dileriz

Danimarka'nın her tarafına dağıtım servisimiz vardır. Mamüllerimiz Sjaelland adasında DANKA Catering MEGA HOUSE, FYN ve JYLLAND bölgelerinde ERDEM CATERİNG tarafından dağıtılmaktadır

Pişmiş kebap, hjemmelavet burger

SİZİN BAŞARINIZ BİZİM BAŞARIMIZ

Tüm Sağlık Kurallarına Uygun Helal Mamüllerimizle Hizmetinizdeyiz

Kasaplara toptan et ürünleri satışımız devam ediyor

Farkımız; sağlık,temizlik ve kaliteye gösterdiğimiz özende yatmaktadır

Kebab Food a/s
57 61 95 02

MB KEBAB FOOD A/S

Kebab Food a/s
57 61 95 02

Korskildeeng 3, 2670 Greve
E-mail:info@mbkebab.dk

Tlf: 5761 9502 - Fax : 4361 0131
www.mbkebab.dk

Cengiz Kahraman

Ben ülkeme dönerim, ya siz ne yapacaksınız?

Yıl 2005. Aylardan Ekim, Yer, Türkiye'ye dayatılan şu meşhur kriterlerin anavatanı, hani şu; Avrupa Birliği, Avrupa Komisyonu, NATO, OECD, BM gibi saygın bir çok uluslararası kuruluşlara üye olan sosyal refah sistemli, insan haklarına saygılı, demokratik, adaletli, eşitlikler ülkesi Danimarka.

Afrika'dan, Latin Amerika'dan, Asya'dan, Ortadoğu'dan belki Avrupa'nın içinden de gıpta ile bakılan beş kusur milyonluk şu küçücük İskandinavya ülkesi Danimarka. Kendinden olanları birinci sınıf vatandaş olarak görüp, diğerlerine ikinci sınıf vatandaş muamelesi yapan, ifade özgürlüğünün ardına sığınarak yabancılara yönelik saldırı ve hakaretlerin hat safhaya ulaştığı (uygar?) bir ülke.

Yazdıklarımı anlayabilen ve bir çok konuda da göçmenlerin insan haklarına uygun ortamlarda yaşaması gerektiğini düşünen bazı Danimarkalı dostlarımız belki bana alınacak ya da kızacaklardır, ama alınmasınlar, kızmasınlar. Sözüm onlara değildir. Sözüm bu ülkeyi bu hale getirenlere ve buna göz yumanlara, sessiz kalanlaradır.

Bu ülkenin bu hale gelmesinde sadece onların değil, tabii ki göçmenlerin de büyük payı olmuştur. Ama bu var olan bir gerçeği değiştirmez. Sonu hiç de iyi olmayacak bir yolda ilerliyor bu güzelim ülke.

Tek tip insan görmek isteyenler var bu ülkede. Her türden, her etnik kökenden, her dinden insanların varolduğunu görmek istemeyenler, çoğulculuğu, farklılığı hazmedemeyenler var.

Müslüman kökenli olanları ortaçağ zihniyetli, şüpheli terörist olarak niteleyenler var. Öküzün altında buzağı arayanlar var. Müslüman ülkelerden gelen göçmenleri hedef göstermekten, onları aşağılamaktan geri kalmayan, onların diniyle, inançlarıyla alay edenler var.

Gazetecilikte oto sansüre karşı çıkmak adına, bir çok Müslüman'ı incittiğini bile bile gerçekle hiçbir alakası olmayan Hz. Muhammed'i tasvir eden çirkin portreler çizdirip yayınlamaktan geri kalmayan bir medya var.

Göçmenlerin Danimarka'nın göbeğinde ortaçağ zihniyetinde yaşadıklarını söyleyen ve onların varlığından rahatsızlık duyduğunu parti kongresinde yüksek sesle kürsüden dile getiren bir Kültür Bakanı var.

Bile bile ırkçılık yapan, Türkiye'nin AB'ye üyeliğine karşı çıktığı için başbakana fes giydirmekten, Roskilde katedralinin mihverine hilal takmaktan geri kalmayan bir parti var.

'Bizim yasalarımız suçluları öldürmemizi engelliyor, bu yüzden onları hapse tıkabiliriz" diyerek, Müslümanlara küfür edip onları Rus hapishanelerine göndermek isteyen ve ortaya çıktığında da suçu başkasının üstüne yıkıp, sonra da seçim kampanyalarına zaman ayırabilmek için milletvekilliğinden izine ayrılabilen milletvekili var. Danimarkalıların çocuk yapmamalarına gerekçe olarak Müslümanların çok çocuk yapmalarını gösterebilen Avrupa Parlamentosu üyesi olan bir politikacısı var.

Eşitsizliği ve bunun ülkede dinamizm yarattığını savunan bir Sosyal İşler Bakanı var.

Daha saymaya gerek var mı?

Bu tür konuları konuştuğumuz Danimarkalı dostlarımız, gelişmeler karşısında korkuya kapılıp kapılmadığımı, bu ülkedeki geleceğime endişe ile bakıp bakmadığımı soruyorlar. Ben de onlara, "Ben ırkçılık ve yabancı düşmanlığının Danimarka'da devlet politikası haline gelmekte olduğunu hissettiğim anda geldiğim ülkeme geri dönerim. Ama sizin gidecek yeriniz yok. Bugün bana yapılan saldırının sırası size de gelecek. Siz ne yapacaksınız?" diyorum. Artık sorun yabancıları hedef almaktan çıkıp, Danimarka devlet ve toplum yapısını tehdit eden bir noktaya doğru ilerlemektedir. Bize düşen görev çevremizdeki Danimarkalı dostlarımızın da gözünü açmaktır.

cengiz.kahraman@haber.dk

Eski dansöz Müslümanları hedef aldı

Yıllarca oryantal dansözlük yaptıktan sonra siyasete atılan eski dansöz ve Danimarka Halk Partili milletvekili Louise Frevert, kendine ait sitesinde yayınlanan ve sonra siteden kaldırdığı bir yazıda, Danimarka'da yaşayan Müslüman gençleri birer katil ve ırz düşmanı olarak niteleyerek, 'Bizim yasalarımız suçluları öldürmemizi engelliyor, onlardan kurtulmanın yolu onları Rus hapishanelerine tıkmaktır" dedi.

Yıllarca oryantal dansözlük yaptıktan sonra politikaya atılan Danimarka Halk Partisi'nden milletvekili ve Kopenhag Anakent Belediye başkan adayı Louise Frevert, Danimarka'da yaşayan Müslüman gençleri katil ve ırz düşmanı olarak niteleyip, onlardan kurtulmanın yolunun onları Rus hapishanelerine tıkmak olduğunu bildirdi.

Louise Frevert kendine ait sitede yayınladığı ve Politiken gazetesi tarafından ele alınması üzerine siteden kaldırdığı bir yazıda, Danimarka'da yaşayan bazı Müslüman gençlerin fanatik dinci hocalar tarafından beyinlerinin yıkandığını, bu gençlerden kurtulmanın yolunun onları burada hapse tıkmak olmadığını, zira Danimarka hapishanelerinin dolu olduğunu, bu yüzden bu gençlerin, Rus hükümetine günlük 25 kron ödeyerek Rusya'daki hapishanelere gönderilmesi gerektiğini yazıyor. Yazıda ayrıca 'Bizim yasalarımız suçluları öldürmemizi engelliyor, bu yüzden onları hapse tıkabiliriz" deniliyor.

Yazıdan haberi yokmuş!

www.Louisefrevert.dk adlı sitede "Kimsenin yayınlamak istemediği yazılar" linki altında yer alan yazı Politiken gazetesinin internet sayfasında yayınlanmasının ardından siteden kaldırıldı, ancak yazının tamamını Politiken gazetesi kendi sitesinde yayına koydu.

Yazının sitede yayınlanmasından sonra hakkında ırkçılık yaptığı gerekçesiyle suç duyurusunda bulunulan Louise Frevert, yazının kendisinin de haberi olmadan sitesini yapan webmasteri tarafından yazıldığını iddia etti.

Bu ilk değil

Bu arada, Louise Frevert'in web sitesinde yayınlanan, ancak kendisine ait olduğunu sonradan inkar ettiği Müslümanlara karşı ifadelerinin bir benzerinin bundan sekiz ay önce yayınladığı bir kitabında da kullandığı ortaya çıktı.

Frevert'in Şubat ayında yapılan genel seçimler öncesi yayınladığı "Louise Frevert - Kort og godt" adlı kitapta Müslümanlara yönelik aynı düşmanca ve fanatik ifadeler yer alıyor. Kitapta ayrıca, Danimarka Halk Partisi'nin yabancılar ve hukuk politikasının izlenmemesi halinde Müslümanlar nedeniyle ülkenin iç savaşa ve silahlı çatışmaya yöneleceği ifadeleri yeralıyor.

Bunu da webmasteri yazmış

Önce, kitabında yazılı tüm ifadelerin arkasında durduğunu söyleyen Louise Frevert, bu kitapta da Müslümanları hedef alan makalenin ortaya çıkması üzerine, diğer yazısını inkar ettiği gibi kitaptaki makalenin de webmasteri tarafından yazıldığını iddia etti. Frevert, Danimarka Radyosu televizyonu DR ikinci kanalı Deadline'de kitaptaki ifadeleri kendisinin yazmadığını ve web sitesini hazırlayan emekli deniz subayı Ebbe Talleruphuus'dan alıntı yaptığını öne sürdü.

Louise Frevert, hakkında suç duyurusunda bulunulmasından sonra Kasım ayında yapılacak belediye seçimleri sonuçlanıncaya kadar parlamentodaki görevinden izine ayrıldı. Frevert'in milletvekilliğinden izine ayrılmasına ise kendi partisinden destek gelirken, diğer partilerden sert tepkiler geldi. Siyasetçiler, Frevert'in parlamentodaki görevini yapmayıp seçim kampanyası yürütmesi için izine ayrılan Frevert'i kınayan açıklamalar yaptılar.

(Haber)

Türkiye AB yolunda - Ne olacak şimdi?

Tartışmaya siz de katılın

27 Ekim Perşembe, Saat: 19.30-22.00

Stavnsholtskolens Kantine, Stavnsholtvej 43, 3520 Farum

Konuşmacılar:

Steen Gade, Nyt Europa, Milletvekili (Sosyalist Halk Partisi)
Anders Ladefoged, Şef danışman (Dansk Industri)
Sadi Tekelioglu, Redaktør (HABER)
Helene Lund, AB Bölgesel Komite üyesi ve Farum Belediye Meclisi üyesi

Panel yöneticisi:

Cengiz Kahraman, Redaktør (HABER)

Panel katılımcılarının 10'ar dakikalik konuşmalarının ardından yarım saatlik ara verilecektir.
Daha sonra sorular bölümüne geçilecektir.
Düzenleyen: HABER, SF-Furesø ve AB Bölgesel komitesi

DEN EUROPÆISKE UNION

HABER

Regionsudvalget

SF Furesø

Toplu taşıma araçları yine zamlanıyor

Toplu taşıma araç fiyatlarına yılbaşından itibaren yine zam geliyor.

Danimarka'da toplu taşıma bilet fiyatları yine artıyor. Başkent Geliştirme Kurumu HUR'dan yapılan açıklamada, yılbaşından itibaren otobüs, metro ve tren fiyatlarına zam yapılacağı belirtildi.

Başkent Kopenhag ve çevresinde iki zonlu şehir içi otobüs ve tren fiyatları yılbaşından itibaren 18 kron olacak. İki zonlu mavi klippekort'un fiyatı da 115 krona çıkacak.

Öte yandan, Kopenhag'da toplu taşıma araçlarında emeklilere verilen hizmetin de iyileştirileceği bildirildi. Buna göre, emeklilerin öğleden sonra otobüs ve trenleri kullanabilmelerine ilişkin zaman sınırlaması kaldırılıyor ve yaşlıların "mimrekort" adı verilen ucuz aylık kart alabilme yaşı d 65'e indiriliyor.

(Haber)

Plastik Cerrahi kliniği - Frederikssund

Kliniğimizdeki tüm operasyonlar Pakistan asıllı tecrübeli Plastik Cerrahi mütehassısı Dr. Hayee Tareen tarafından yapılmaktadır.

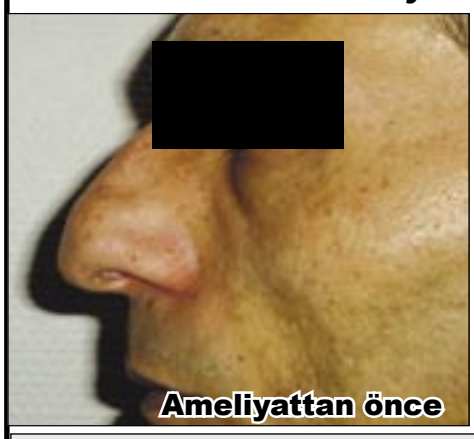

Frederikssund şehir merkezinde, en modern cihazlara sahip kliniğimizde, kalite ve güvenceden ödün vermeden çok ucuz fiyata her türlü kozmetik ve plastik cerrahi ameliyatlar yapılır.

Danışma ve öngörüşmeler ücretsizdir

Jernbanegade 42, 1. 3600 Frederikssund
Tlf: 4733 0030

Telefon başvuru saatleri
Gündüz: Pazartesi - Cuma : 09.00-12.00
Akşam: Pazartesi, Salı ve Çarşamba 17.00 - 19.00
Daha fazla bilgi için web sitemizi ziyaret edebilirsiniz

Kredi temininde yardımcı olunur. Web sitemizden kredi için başvuruda bulunabilirsiniz.
www.plasticsurgeon.dk
info@plasticsurgeon.dk
Sygeforsikring Danmark'tan ödeme temini olanağı da bulunmaktadır.

TÜRK KUYUMCUSU

L' Age D'or Jewellery

Bilezik Cumhuriyet Reşat

Gerdanlık Zincir Bileklik

Her türlü altın gümüş diğer takı ve aksesuar çeşitleri bulunur

Nişan yüzükleri Kolye Küpe

Eski altın alınır

Vesterbrogade 20 1620 KBH. V Tlf & Fax : 3325 1212

Satdiscount Güvenlik

WWW.satdiscount.dk

Ürünlerimiz iki yil garantilidir

LNB'ler Kr. 125,- den başlayan fiyatlarla.

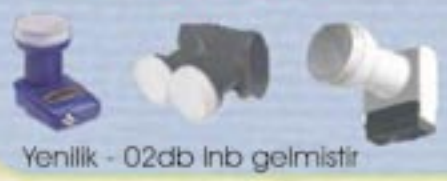

6 ay abone ücreti

Kr. 695,-

Yenilik - 02db lnb gelmistir

Orjinal TRIAX Çanaklar

60cm Kr. 199,- | 80cm Kr. 299,- | 90cm Kr. 399,- | 110cm Kr. 699,-

I.D.T.E 3030 1298,-

CA Modul takilabilir
EMU Yükleme imkani

I.D.T.E 4010 1698,-

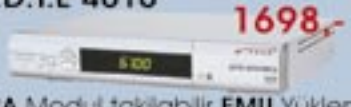

CA Modul takilabilir EMU Yükleme-imkani Fullx gömülü her türlü karti çalistirir

Twin Tuner + 2 Modül yeri + 120GB Harddisk.
Bir kanalı seyrederken, diğerini kaydedin! Her türlü karta uygundur.

Kr. 3.195,-

Güvenlik Kamera Sistemleri

Kr. 398,-

- Receiver
- Monitör
- 4 kamera

Kr. 7.995,-

Uygun şart ve fiyatlarla ev,kiosk, pizza, restaurant gibi hertürlü işyerlerine tekli, çiftli, 8 li veya 16 kameraya kadar komple güvenlik sistemlerini bizden temin edebilirsiniz. Tek cihazla istediğiniz her yerden internet aracılığıyla kontrol ve izleme imkanı sağlar.

Komple set

- Receiver
- 70cm Çanak
- 12m kablo
- LNB

Kr. 1.098,-

Galaxis popSxtra

Digitürk uyumlu
Kr. 1.098,-

Axas PV-Box (120 GB)

Kr. 1.998,-

I.D.T.E 2020

Kodlu ve kodsuz kannalları açar
Kr. 995,-

Digital 600 FTA

Kr. 750,-

Digitürk Modülü

Kr. 698,-

Nørrebrogade 220/Heimdalsgade 1 - 2200 KBH.N Tlf/Fax: 35815999
Edwin Rahrsvej 32. Stand 92 - 8220 Brabrand Tlf: 86251510 Fax: 86251591

Sadi Tekelioğlu

Dansözümüzün pulları dökülmeye başladı

Bundan yıllar öncesi soğuk bir Cuma gecesi, Kopenhag'da bir Türk restoranındayız Yanımızda Danimarkalı dostlarımız var. Birlikte Türk yemekleri yiyecek sohbet edeceğiz. Bizler mutfağımızın güzel örneklerini dostlarımıza göstereceğimiz için heyecanlıyız.

Yemeklerimiz geliyor, biz her yemeğin hikayesini Danimarkalı dostlarımıza anlatıyoruz. Kebaplar, salatalar, cacıklar ve diğer mezeler gelip gidiyor. Bir anda Restoranın ışıkları söndürülüyor masaların üzeri boşaltılıyor ve gümbür gümbür bir darbuka solo eşliğinde hareketli bir göbek havası hoparlörlerden yayılmaya başlıyor.

Mutfağın kapısında pırıl pırıl parlayan kostümleri ile bir dansöz beliriyor, dansöz kadın süzülerek masalar arasında gezinmeye başlıyor. Herkesin gözünde bir heyecan, bu yılan gibi masalar arasında süzülen kadını izlemeye başlıyorlar. Müzik hızlandıkça dansözün üzerindeki şallar da sağa sola savruluyor, dansöz gittikçe daha da soyunuyor.

Restoranda bulunan konuklar da ortrama alışmışlar, alkışlayarak dansöze katılıyorlar, kimileri ise parmaklarını omuzlarını oynatarak oturdukları yerde dansözü taklit etmeye çalışıyorlar. Ben ise, hem dansözü izliyor hem de dansözü izleyenleri izliyorum. Yeni geldiğim Danimarka'da Danimarkalı bir kadının nasıl bu şekilde göbek dansına merak duyduğunu, bu dansı nasıl ve nerede öğrendiğini düşünüyorum.

Dansözümüz işini iyi biliyor. Hangi masanın önünde daha fazla kıvırtacağını çok iyi kavramış. Salonun ücra bir köşesinde iki erkek oturuyor. Sohbet edip yemek yiyor rakılarını içiyorlar. Dansöz ise o masanın yanında birazdan olacakları biliyormuşçasına biraz daha uzun süre kalıyor, kıvırtttıkça kıvırtıyor. Ve beklenen oluyor iki erkek müşteri ceplerinden çıkardıkları 500'lük banknotları dansözün külotuna, sütyenine sıkıştırmaya başlıyorlar. Kısa süren gösteri sonunda dansözümüz yine belirdiği mutfak kapısından çıkıp kayboluyor. Biraz sonra elindeki spor çantasıyla üzerini değiştirmiş ve gecenin hasılatını toparlamış olarak rstorandan ayrılıyor.

Dansözümüzün adı Louise Frevert. Evet nereden nereye. Louise frevert son yıllarda Danimarka'da yabancıları istemeyenler korosuna katılıyor. Yabancıların Danimarka'dan defolup gitmesini isteyenlerle birlikte saf tutuyor.

Bundan bir kaç yıl önce de cinsel etercihini lezbiyen olarak açıklayan meşhur dansözümüz Danimarka Parlamentosuna da seçiliyor, Kopenhag Belediye Meclisine de. O dansöz geçtiğimiz günlerde kendi adını taşıyan sitesinde yer alan bir yazı yüzünden gündeme geldi. Louise Frevert'in kendi adını taşıyan sitesindeki yazıda. Danimarka'da yaşayan Müslümanların hepsi katil ve ırz düşmanı olarak gösteriliyor. Frevert yazısında Danimarka'da idam cezası olmamasından duyduğu üzüntüyü dile getirdikten sonra bu "Müslüman katil ve ırz düşmanlarına" ne yapılması gerektiği konusunda bir öneride bulunuyor. Günlük 25 Danimarka Kronu karşılığında Rus hapishanelerine göçmenleri tıkmak. Aynı korodan biri de bundan bir kaç yıl önce Müslüman kadınların Uruguay'a satılmasını önermişti, hatırlayanlarınız varsa.

Bu yazının gündeme gelmeye başlamasının ardından dansözümüz tepe aşağı yuvarlanmaya başlıyor ve son anda parlamentodan izine ayrılarak kendini başka işlere veriyor.

Hakkında bir kaç kişi ve kurum tarafından ırkçılık ve yabancı düşmanlığı suşlamasıyla şikayette bulunuluyor.

Evet, nereden bilebilirdim ki o zamanlar Türk Resoranında, Türk erkeklerinin külotuna ve sütyenine para sıkıştırdığı bu kadının böyle hallere geleceğini.

Sen kalk Türkler arasında yaşamını kazan, Türk restoranlarında her gece göbek at, sonra da çoğunluğunu Türklerin oluşturduğu koskoca bir grubu Rus hapishanlere tıkılmasını iste.

Yapma be kadın...hatırı kalacak bir fincan kahvemizi de mi içmedin...

sadi.tekelioglu@haber.dk

Sosyal İşler Bakanı geri adım attı

Sosyal İşler Bakanı Eva Kjer Hansen'in Danimarka'da eşitsizliğe dayanan bir toplumdan yana olduğunu açıklaması başbakanla bakanı karşı karşıya getirdi. Başbakan Anders Fogh Rasmussen, bakan Hansen'in görüşlerini hükümet olarak paylaşmadıklarını söyleyerek, bakanı uyarınca Bakan Eva Kjer Hansen geri adım attı.

Sosyal İşler Bakanı Eva Kjer Hansen'in "Danimarka toplumunda eşitsizlik daha da fazla olmalı" şeklindeki çıkışından sonra Sosyal İşler Bakanı ve hükümet topa tutuldu. Muhalefet partileri, bakanın Jyllandsposten gazetesinde sarfettiği sözlere sert tepki gösterirken, hükümeti dışarıdan destekleyen Danimarka Halk Partisi lideri Pia Kjaersgaard da, "Hükümet eşitsizliğin artmasından yana ise hükümete verdiğimiz desteği hemen çekeriz" uyarısında bulundu.

Başbakan Anders Fogh Rasmussen yaptığı açıklamada ise, Sosyal İşler Bakanı'nın görüşlerine katılmadığını ve açıklamanın hükümeti bağlamadığını söyledi.

Rasmussen, "Bakanla aynı fikirde değilim. Ekonomik ve sosyal olarak farklılıkların giderek azaldığı bir toplumdan yanayım. Amacımız toplumda eşitsizlikler yaratmak olmamalı, çünkü eşitsizlik bana göre dinamizmi ortaya çıkarmaz. Amaç, çalışmanın karşılığı olmalı ve toplumun zayıf kesiminin de durumu iyileştirme olmalıdır" diyerek bakanının görüşlerini paylaşmadığını açıkladı.

Başbakanın uyarısından sonra geri adım atan Bakan Hansen, bir hükümet krizi yaratmak istemediğini söyledi.

Hansen: "Eşitsizliği sorun olarak görmüyorum"

Hatırlanacağı üzere, Jyllandsposten gazetesine verdiği demeçte "Danimarka toplumundaki eşitsizlik daha da fazla olmalı" diyen Sosyal İşler Bakanı Eva Kjer Hansen, "Eşitsizlik zaten var ve bu giderek büyümeli ki, toplumdaki dinamik ortaya çıksın. Bütün gücümüzü zenginlere karşı mücadele etmekten, zengin ile fakir arasındaki farklılığı gidermek için kullanmaktan vazgeçelim artık. Zenginler bırakın zengin olsunlar. Ben, eşitsizliği bir sorun olarak görmüyorum. Dinamik, toplumun zayıf kesimine bir güç olarak dönmeli" demişti.

(Haber)

Türkiye bu işin altından kalkar

Yıldız Akdoğan

3 Ekim'de müzakerelerin başlamasıyla Türkiye AB'ye bir adım daha yaklaştı. Yaklaşmasına yaklaştı ama Türkiye'nin önünde daha yapılması gereken reformlar, yürürlüğe girmesi gereken bir yığın yasalar ve katledilecek uzun bir yol var.

Kısacası her şey daha yeni başladı.

Geçen yazımda, "Umarım AB, müzakere oyununu hilesiz ve kurallarına göre oynar ve müzakereler başlar" demiştim.

Aslında oyun tam kurallarına göre oynanmadı. Örneğin Avusturya'nın son anda, "Türkiye ile müzakerelere başlanacaksa Hırvatistan da olsun yoksa olmaz" şeklinde komik bir çıkış yapması oyunu bozdu.

Bu tarz anlamsız durumlardan ve tatsız tartışmalardan sonra AB dönem başkanlığını yapan İngiltere, son anda bir çare bulup 25 üye ülkenin dışişleri başkanlarının desteğiyle müzakerelerin başlamasına katkıda bulundu. Kısacası AB verdiği sonunda söz yerine getirdi.

Peki bundan sonra neler olacak?

Genelde AB kriterleri üçe ayrılır: politik, ekonomik ve yasal. Bunlar Kopenhag kriterleri olarak da biliniyor. Bir ülkenin müzakerelere başlaması için başta siyasi kriterleri yerine getirmesi gerekir.

Bilindiği gibi, komisyon geçen yılki ilerleme raporuyla Türkiye'ye yeşil ışık yakmıştı. Ekonomik kriterlere gelince çoğu zaten yerine getirilmiş durumda, Türkiye 1996 yılından bu yana Gümrük Birliği üyesi olduğu için çoğu yasalar AB'ye göre uyarlanmış durumda. Türkiye'nin şu an en büyük görevi AB'nin yasal kriterlerini yerine getirmesi.

Bu aslında en zor iş ve en uzun dönem. Yeni üye olan 10 ülke bunu ancak yaklaşık 10 yıl içinde gerçekleştirebildi.

Genelde görüşmelerin başlamasıyla birlikte aday ülkeler AB yasalarını kendi yasalarına uyarlamak zorunda. Bu yasalar da 80 bin sayfanın üstünde. Bunların hepsi sırayla yapılması gerekiyor.

Şu an Türkiye'yi tam 35 müzakere başlığı bekliyor. Örneğin malların ve iş gücünün serbest dolaşımı, kamu ihaleleri, bilgi toplumu, medya, tarım, gıda güvenliği, hayvancılık, balıkçılık, ulaşım, enerji, vergi, ekonomik ve mali konular, sosyal politika, iş piyasası, sanayi politikası, bilimsel araştırma, eğitim, kültür, çevre, tüketim, sağlık politikası, dış güvenlik, savunma ve daha bir çok başlıklar sayabiliriz. Tabii bu ülkenin konumuna göre başlıklardaki öncelikler de değişebilir.

Şu an AB için hassas olan iki konu var; bunlar "tarımda yapılanma politikası ve iş gücünün serbest dolaşımı". Tarım konusu çok pahalı bir proje olduğu için hiçbir ülke bu konuda sesini fazla yükseltmiyor. AB'de önümüzdeki dönemde yapılacak bütçe reformlarından sonra belki bunlar masaya konulabilir. Diğer başka hassas konu da, zaten üye ülkelerdeki tartışmalara bakıldığında Türkiye karşıtlarının argümanı olan "70 milyonun bir anda AB'ye göç etmesi?". Gelişmelere göre, Türkiye üye olsa bile serbest dolaşımın engellenebilmesi söz konusu olabilecek. Bazı ülkeler kendi çapında ekstra kriterler koyabiliyorlar, bunun en iyi örneği de Danimarka. Şu an üye ülke bir olmasına rağmen Polonyalı bir işçi istediği gibi Danimarka'ya gelip çalışamıyor.

Böyle durumlar Türkiye için de geçerli olabilir ve olacak da. Yani önümüzdeki dönemde Türkiye'nin ve AB'nin sindirebileceği eğitim, araştırma, çevre ya da sağlık politikası gibi "soft" konular ele alınacak.

Bir bakımdan bu Türkiye için de en sağlıklı olanı. Zira Türkiye tarım konusunda AB'ye oranla çok geride olduğu için, daha uzun zamana ihtiyacı var. Çoğu konuda Türkiye'nin de olacak radikal değişimlere hazırlıklı olması gerekiyor ve bunun için de zamana ve doğru stratejilere ihtiyacı var.

Hangi perspektiften bakılırsa bakılsın, Türkiye'yi ve de AB'yi büyük görevler ve sorumluluklar bekliyor.

AB bundan sonraki gönderdiği sinyallere dikkat etmesi gerekirken, Türkiye'nin de ciddi anlamda kendini değişimlere hazırlaması gerekiyor, çünkü tüm gözler artık Türkiye'de olacak. Bana "Türkiye bu işin altında kalkabilir mi" diye sorulduğunda, "neden kalkamasın ki" diyorum. Sonuçta diğer 10 ülke altından kalktı.

10-15 yıl ileriye baktığımızda Türkiye'ye ciddi anlamda hem ekonomik hem de güvenlik açısından ihtiyaç olacak. Yani Weekendavisen genel yayın yönetmeni Anna Knudsen'in de yazdığı gibi "Asıl soru, 10-15 yıl sonra Türkiye'yi istiyor muyuz değil, Türkiye bizi isteyecek mi olacak (7-13 Ekim).

ELLIPSE EXOTIC
Hårfjerningsklinik

Ellipse Exotic
Algade 26, 2 TV, 4000 Roskilde
Tlf: 4637 4660 - Fax: 4637 4664
ee@ellipse-exotic.dk
www.ellipse-exotic.dk

Uddannelsescentret i ROSKILDE

Yeni dükkan mı aldınız?
Yeni iş yeri mi açıyorsunuz?

O halde ilk işiniz bizi aramak olmalıdır.

1 Temmuz 2005 tarihinde yürürlüğe giren yasa uyarınca gıda üretimi ve ticareti yapan işyeri açan veya devralan kişilerin "Næringsdatabasen" adlı kursa gidip ruhsat almaları gerekmektedir.

4 gün süren kurslar Türkçe ve Danca olup,

- Sağlık ve temizlik
- Vergi yasaları
- Çalışma yasaları

konularında bilgiler verilmektedir.

Kurslarda ayrıca:
Hijyen (Hygiejnekursus) kursu da verilmektedir.

- Kurslar işyeri sahiplerinin isteğine göre düzenlenebilir, ister işyerinde ister okulda verilebilir. Kurs ücreti, kurs sonunda yapılacak sınav giderleri ve kurs boyunca yeme-içme dahil 3.500 Dkr. Kurs ücreti peşin alınır.

Günübirlik hijyen kursları için de bizi mutlaka arayınız

Kurslar **Maglegårdsvej 8, 4000 Roskilde** adresinde bulunan Slagteriskolen´de verilmektedir. Kurslara katılmak için veya daha fazla bilgi almak için
2562 8128 numaralı telefondan **Sadık Yıldız**'ı arayabilirsiniz

Uddannelsescentret i ROSKILDE

Sonbahar Türkiye fiyatları

Mübarek Ramazan ayınızı kutlar, şimdiden iyi bayramlar dileriz

Anatolien Rejser

Tlf: 33 21 21 13

Alanya/Side

Gidiş	Hotel	1 hafta	2 hafta
05/11	3*	1695	2295
12/11	3*	1695	2395
19/11	3*	1795	2495
26/11	3*	1895	2595
03/12	3*	1995	2695
10/12	3*	1995	2695
17/12	3*	1995	2695

Kahvaltı dahil

ANTALYA Tek yön 295,- başlayan fiyatlarla

Belek Lüks Otel

Gidiş	Hotel	1 hafta	2 hafta
05/11	5*	4295	7595
12/11	5*	4295	7595
19/11	5*	4395	7695
26/11	5*	4495	7795
03/12	5*	4595	7995
10/12	5*	4595	7995
17/12	5*	4595	7995

Herşey dahil

ANTALYA Tek yön 395,- başlayan fiyatlarla

Kemer Lüks Otel

Gidiş	Hotel	1 hafta	2 hafta
05/11	5*	2795	4195
12/11	5*	2795	4295
19/11	5*	2895	4395
26/11	5*	2995	4595
03/12	5*	2995	4595
10/12	5*	2995	4595
17/12	5*	2995	4595

Herşey dahil

ANTALYA Tek yön 495,- başlayan fiyatlarla

Fiyatlara havaalanından otele / otelden havaalanına ulaşım da dahildir.
Kalkış Kopenhag ve Billund

Anatolien Rejser

www.anatolienrejser.dk Vesterbrogade 130 A, Kopenhag V

Tüm dost ve müşterilerimize sağlıklı ve mutlu bir Ramazan ayı diler, Bayramınızı kutlarız

Danimarka yetkili disribütörlüğü
Hayat & Saka Su
Midtager 2
2605 Brøndby
TLF. 3325 1292, FAX. 3252 7434

Ritt Bjerregaard:

"Konut sorunu uyumu engelliyor"

Önümüzdeki ay yapılacak Belediye başkanlığı seçimlerinde Sosyal Demokrat Parti'den Kopenhag Büyükşehir Belediye Başkanlığına adaylığını koyan Ritt Bjerregaard Haber'in sorularını yanıtladı. Bjerregaard çarpıcı açıklamalar yaptı.

Sadi Tekelioğlu, Cengiz Kahraman

Österbro'daki evinde Haber gazetesini konuk eden Ritt Bjerregaard, Danimarka genelinde olduğu gibi başkent Kopenhag'da da göçmen kökenli vatandaşların uyum sorunu olduğunun öne sürüldüğünü belirterek bu konuda yapılması gereken en önemli şeyin göçmenlerin kentte kendilerine yer bulabilmelerine olanak sağlamak olduğunu söyledi.

Bjerregaard, göçmenlerin varlığının sorun olmadığını, ancak kent yaşamına katkıda bulunamayan veya kentin sağladığı olanaklardan yararlanamayan grupların uzun vadede sorunlar yaratabileceğine işaret etti.

Seçilir seçilmez ilk işinin 5 bin ucuz kiralık konut inşa etmek olacağını söyleyen Bjerregaard, "aileler çağdaş şartlara uygun ortamlarda yaşamazlarsa sorunlar baş gösterir" dedi. Ucuz konut sağlamanın yanı sıra çağdaş ortamlar yaratmanın öneminde de değinen Bjerregaard, bazı semtler gerçekten yaşanmayacak halde. Özellikle Nörrebro ve Nord Vest semtlerinde kapsamlı bir yenileme ve güzelleştirme çalışmalarının başlatacağını söyleyen Ritt Bjerregaard, "Güzel ortamlarda yaşayan insanlar kötü şeyler düşünemezler" diye konuştu. Kapsamlı konut projesi için Nordhavn ve Sydhavn bölgelerindeki alanların kullanılacağını söyleyen Bjerregaard, inşa etmeyi planladığı konutların kira ücretinin aylık 5 bin kronu aşmayacağını belirtti.

"Özel okullara karşıyım"

Uyumu geciktiren başka bir önemli sorunun da okullarda yaşandığını söyleyen Bjerregaard, "İyi bir eğitim almadan okullardan çıkan gençlerin kendi ayakları üzerlerinde duramadığını, Kopenhag'daki bir çok okulda okul-aile diyaloğunda önemli sorunlar yaşandığına dikkat çekti.

"Öncelikle okul-aile arasındaki diyaloğu geliştirmemiz gerekiyor" diyen Bjerregaard, özellikle annelerin dil kursları yoluyla güçlendirilmesi gerektiğini, zira öğrencilerin günün büyük bir bölümünde anneler ile muhatap olduklarını belirterek, okuldaki pedagog ve öğrenciler anneler ile iletişim kuramadıkları zaman kaybeden öğrenciler oluyor" dedi.

Din ve milliyet esasına göre kurulan özel okullara karşı olduğunu söyleyen Bjerregaard, göçmenlerin uyum sağlayabilmesinin en iyi yolunun Danimarka Halk Okullarından geçtiğini, son yıllarda çok sayıda göçmen öğrencinin halk okullarından alındığını belirterek, bundan memnuniyet duymadığını söyledi. Bu konuda ne yapmayı düşündüğünü sorduğumuzda ise Bjerregaard," halk okullarının kalitesini yükselterek göçmen öğrencileri okullarda tutabiliriz" dedi.

Aileler güçlendirilmeli

Uyum sorununda önemli bir unsurun da işsizlik olduğunu söyleyen Bjerregaard Ortadoğu'dan gelen göçmen ailelerde özellikle babanın işsiz olduğu durumlarda, hem baba kendine ve topluma olan güvenini kaybediyor, hem de çocukları onu iyi bir örnek olarak alıp ciddiye almıyorlar. Bu yüzden ailelerin sosyal anlamda güçlendirilmelerinin çocukların uyumu açısından da hayati önemde olduğunu söylüyor Bjerregaard.

sadi.tekelioglu@haber.dk
cengiz.kahraman@haber.dk

İfade özgürlüğü, Türkiye için...

Ceyda Karan, İstanbul

Lamı cimi yok! Türkiye için 3 Ekim'den itibaren yeni bir perde açıldı. Evet AB ile müzakereler belki sancılı başladı, Türkiye'nin bu süreçteki 'yol haritasını' çizen Müzakere Çerçeve Belgesi'nde sorun yaratacak bir dizi 'olumsuzluk' şu veya bu biçimde yer aldı. Ama en nihayetinde AB ile hukuki anlamda bir yola girildi. Bu yolun sonu tam üyelik mi olur, başka bir şeyler mi tartışılır belki. Ama mevzu eğer AB yolunda Türkiye'de yaşayan insanların yaşam alanlarını genişletmek, iyileştirmek, hakkını hukukunu tam manasıyla teslim etmek ve ekonomik refaha kavuşturmaksa, en azından önümüze bu türden hedefler konulan bir yola girdik hep birlikte. Velhasıl, sıra bu yolun gereklerini yerine getirmekte. Ve bu yolun daha iyi bir toplumsal düzene, daha rahat çalışma koşullarına, refahımızın artmasına hizmet etmesini sağlamaya çalışmakta...

Kanımca, bu noktada asıl sorun Türkiye'de bugün neler yaşandığı, ne gibi sorunlar bulunduğu, bunların nasıl çözüme kavuşturulacağı... Çünkü AKP hükümeti, 3 Ekim öncesinden başlayarak 'gül-lük gülistanlık' bir tablo çiziyor. Ama kazın ayağı öyle mi?

Öyle olmadığını çok değil kısa süre sonra 9 Kasım'da AB'nin icra organı Avrupa Komisyonu, Türkiye'nin İlerleme Raporu'nu yayımladığında anlayacağız. Ve bu rapor 'güllük gülistanlık' çizilen tabloyu sarsacak. Elbette 'görünen köy kılavuz istemez', AB raporlarına ne hacet! Ama malum sorunlar ancak Batı penceresinden idrak edilebiliyor!

AB yolunda bizimle sürekli haşır neşir olmakla yükümlü Avrupa Komisyonu'nun genişlemeden sorumlu temsilcisi, Finli komiser Olli Rehn, 3 Ekim'de müzakerelere başlamamızdan birkaç gün sonra soluğu Türkiye'de aldı. Ankara'da resmi temaslarda bulundu, Dışişleri Bakanı Abdullah Gül'ün memleketi Kayseri'ye gidip Anadolu'yla kaynaştı. Son durağı da İstanbul oldu. Sıcak mesajlar verdi Rehn, "Reformlara asılın" dedi, "İnsan hakları, hukukun üstünlüğü, din özgürlüğü, sendikal haklar ülkenin her yerinde geçerli olmalı. Artık AB ile müzakere eden ülkesiniz, Avrupa halkları tarafından yakından izleneceksiniz" dedi.

Ama tabi 'dakika bir gol bir' misali 3 Ekim'e çeyrek kala yazar Orhan Pamuk ve gazeteci Hrant Dink'in 'Türklüğü tahkir ve tezyif etmek' suçlamasıyla yargılanması, hatta Dink'in bilirkişi raporunun görüşü hilafına altı ay hapis cezasına çarptırılması söz konusuydu. Dink'in cezası ertelense de ceza almış olması dahi hükümetin ifade özgürlüğü iddiasını gölgelemeye yetiyor.

BAY AB PAMUK'U ZİYARET ETTİ. 3 Ekim'de müzakerelere başlamamızdan birkaç gün sonra soluğu Türkiye'de alan Finli komiser Olli Rehn, yazar Orhan Pamuk'u ziyaret etti.

Pamuk, bir röportajında, "Bu topraklarda 1 milyon Ermeni, 30 bin Kürt öldürüldü' ifadelerini sarf etmiş, Dink ise, Ermeni milliyetçiliğini Türk milliyetçiliğiyle ilgili özlü deyişleri ters yüz ederek ironik biçimde eleştirmeye kalkışmıştı. Ermeni milliyetçiliğine ağır eleştiriler yöneltip, şöyle demişti: "Türküm, doğruyum, çalışkanım söyleminin doğruyum ve çalışkanım yanını çok seviyorum. Bağıra bağıra söylüyorum. Türküm bölümünü de Türkiyeliyim diye söyleyerek algılamaya çalışıyorum" demişti.

Herkesin hoşuna gidecek sözler değildi. Ama işte ifade özgürlüğü de böylesi bir şey değil mi?

Rehn'in de, İstanbul ziyaretinde en önemli durağı Pamuk'un evi oldu ve çıkışta, "AB'ye girecek herhangi bir ülkenin en önemli ilkelerden biri olan fikir ve ifade özgürlüğüne saygı duyması gerekir. Herkesin her zaman Orhan Pamuk ve onun gibi düşünenlerin görüşlerine katılması gerekmiyor. Ama ötekilerin de medyada çalışanların da düşüncelerini ifade etmeleri gerekir" dedi.

Rehn'in verdiği mesaj çok netti. Bu mesaj 9 Kasım'daki İlerleme Raporu'na ve Katılım Ortaklığı Belgesine'de yansıyacak. Ama Türkiye için daha önemlisi fikir ve ifade özgürlüğünü salt AB için değil, kendi vatandaşları için hayata geçirmesi olacak.

Mousti Türk politikacıları kızdırdı

Kopenhag Belediye Meclisi üyesi Fas kökenli Hamid El Mousti'nin Türk kökenli yerel politikacıları "tembellikle" suçlamasına Hvidovre Belediyesi'nin Sosyal Demokrat Partili üyesi ve Sosyal Demokrat Partili Etnik Belediye Meclisi üyelerin başkanı Ömer Kuşçu sert tepki göstererek, "kendisini kınıyorum" dedi.

Kuşçu, yaklaşan yerel seçimler öncesi Hamit El Mousti'nin Türk kökenli belediye meclisi üyelerini karalamasını kınadığını belirterek, "Hamit El Mousti Türk kökenli meclis üyelerinin çalışmalarını yakından takip etmediği için neler yaptıklarımızı da bilmiyor. Etnik kökenli Sosyal Demokrat Partili belediye meclisi üyeleri toplantılarımıza Türk kökenliler üyeler her zaman katılıyor, ama diğer gruplar katılmıyorlar. Hamit El Mousti'nin böyle bir açıklama yapmadan önce benimle konuşmasını beklerdim. Yüzümüze karşı çok farklı konuşup, arkamızdan da böyle çirkin suçlamalarda bulunmasını inanın çok tuhaf karşıladım. Bu yüzden, kendisini kınıyorum. Hamit El Mousti'nin bu tavırlarını parti üst yönetimine bildirmeyi de düşünüyorum" dedi.

Kuşçu ayrıca, yaklaşan yerel seçimler öncesi vatandaşlarımızın duyarlı olmasını ve oylarını kullanarak demokratik haklarını kullanmaları çağrısında bulundu.

Hatırlanacağı üzere, Kopenhag Belediye Meclisi üyesi Fas kökenli Hamit el Mousti gazetemiz Haber'in internet gazetesi www.haber.dk 'ya yaptığı açıklamada, Türk kökenli yerel politikacıları "tembellikle" suçlamış ve Türk kökenli belediye meclisi üyelerinin seçildikleri platformlardaki tartışma ve politikaya etki etme yetkilerini kullanmadıklarını söylemişti.

Lars Rasmussen'i tanıyor musunuz?

15 Kasım'da yapılacak yerel seçimlerde oy pusulasını elinize aldığınız zaman sadece göçmen isimlerine takılıp kalmayın, artık Danimarkalı adayların ismini de inceleyin. Her ne kadar Lars Rasmussen ismi, olabileceği kadar da Danca olsa da Lars bizlerden biri. Lars Ankaralı bir baba ile Danimarkalı bir annenin oğlu. Eğitim Fakültesi öğrencisi olan Lars Rasmussen seçilmesi halinde toplu ulaşım araçlarının daha ucuz hale getirilmesi, Kopenhag'daki spor tesislerinin yenilenip, genişletilmesi, göçmen kökenli öğrencilerin okullarda daha eşit dağılımının sağlanması, yeni toplu konutlar inşa edilmesi, ve Kopenhag'daki Halk okullarında okuyan öğrencilere günlük ücretsiz, sağlıklı yemek verilmesi gibi konularda çalışacağı sözü veriyor. Rasmussen ayrıca genel politika alanında da Türkiye'nin Avrupa Birliği yolunda Danimarka'da geçerli olan olumsuz imajı değiştirmek için çalışacağını belirtiyor.

(Haber)

MOSAİK DÜĞÜN SALONLARI

Tüm dost ve müşterilerimizin Ramazan ayını kutlar, iyi bayramlar dileriz

200 kişiden başlayan salon kapasitemizle düğün, nişan, kına gecesi, sünnet, doğum günü ve dernek eğlenceleriniz için hizmetinizdeyiz.
Bizim cazip fiyatlarımızı duymadan karar vermeyin.

Salonlarımızda bayanlara özel sigara içme odaları ve mescit bulunmaktadır.

Tüm yasal izinlere sahip 650 ve 550 kişilik iki ayrı salonumuzla sınırsız otopark olanaklarımızla konuklarınızı en iyi şekilde bizde ağırlayabilirsiniz.

Siz konuklarınızı davet edin, gerisini bize bırakın. İster herşey dahil fiyatlarımızla eğlencenizi biz düzenleyelim, isterseniz sizin istekleriniz doğrultusunda eğlencelerinizi birlikte hazırlayalım.

MOSAIK SELSKABSLOKALER
HAYDNSVEJ 2 (VED ELLEBJERG STATION)
2450 KØBENHAVN SV
TLF: 36 305 306

24 yaş kuralında hükümet insafa geliyor

2002 yılından bu yana Danimarka'da gündeme damgasını vuran ve bir çok gencin evlilik hayallerini yıktığı gibi bir çok evli çiftin de birbirinden ayrı kalmasına neden olan 24 yaş kuralında küçük de olsa geri adım atılmaya başlandı.

Geçtiğimiz günlerde bazı gençlerin 24 kuralından muaf tutuldujklarının ortaya çıkmasının ardından başlayan tartışma anlaşmayla sona erdi.

Uyum Bakanı Rikke Hvilshöj, 24 yaş sınırı ve bağlılık şartı nedeniyle evlenip de aile birleşimi gerçekleştiremeyen bazı yüksek öğrenim kurumlarında okuyan öğrencilerin durumlarını kolaylaştıracak hafifletmeleri öngören bir yasa tasarısı hazılamış, tasarı tartışılırken, bakanın önerisinin son iki yıldır uygulamada olduğu belirlenmişti.

Uyum Bakanı Rikke Hvilshöj TV2'ye yaptığı açıklamada, hükümet içinden ve Danimarka Halk Partisi'nden hafifletme önerisine sıcak bakılmadığını, bu yüzden yasa tasarını geri çekmek zorunda kaldığınıaçıklamış, ancak daha sonra Uyum Bakanı ve danimarka Halk partisi sözcüsü arasında yapılan görüşmenin ardından uygulamanın devam edeceği açıklanmıştı.

Hükümetin dışarıdan destekçisi Danimarka Halk Partisi'nin yabancılar sözcüsü Jesper Langballe, söz konusu uygulamadan faydalanan kişi sayısının 10'u geçmemesi nedeniyle öneriye destek verdiklerini söyledi.

Uyum Bakanı Rikke Hvilshöj geçen gün yaptığı açıklamada, 24 yaş sınırındaki hafifletmeye neden olarak bu dallarda eğitim gören kişilerin evlilik nedeniyle yurtdışına taşınmaları nedeniyle ortaya çıkan beyin göçünü engellemek olduğunu açıklamıştı.

Geri çekilen 24 yaş sınırı ve bağlılık şartını kolaylaştıracak hafifletme uygulamasının aslında bundan iki yıl önce kabul edildiği, ancak bu uygulamanın parlamentodan gizli tutulduğu ortaya çıktı.

(Haber)

İş ve İşçi Bulma Kurumu etkisizleşiyor

İSVEÇ

Abdullah Tunçel, Lund

İsveç'te İş ve İşçi Bulma Kurumu (AF) aracılığı ile bulunan işlerin sayısında ve oranında sürekli bir düşüş yaşanıyor. AF'in iş piyasasına katılım oranı son 10 yıl içerisinde yüzde 10 gerilemiş durumda. Geçtiğimiz yıl piyasadaki boş işlerin yalnızca yüzde 29'u işverenler tarafından AF'e bildirildi.

AF'in piyasaya katılım oranındaki düşmenin çeşitli nedenleri var. Bu nedenlerden bir tanesi (AF'in kendi açıklaması) işsizlik oranının yüksek, iş arayan personel sayısının da çok olması. Bu durumda işverenler personel almak için AF'e başvurmak yerine kendi ilişki ağlarından yararlanarak iş arayan kişiler ile direkt bağlantı kurmayı yeğliyorlar. Fakat bu açıklama gerçeği tam olarak yansıtmaktan uzak. Örneğin 1994 yılında İsveç'te işsizlik oranı rekor düzeyde iken AF'in iş piyasasına katılım oranı yüzde 40 idi!

Bir başka açıklamaya göre, işçi aramakta olan işverenler AF'e resmi başvuru yapmaktansa kurumun internet sayfasına girip personeli kendileri seçip sonra direkt bağlantı kuruyorlar. Oysa ki İş ve İşçi Bulma Yasası'na göre her işveren işçi aramakta olduğunu AF'e bildirmekle yasal olarak sorumlu. Fakat yasanın bu bölümü bugüne değin bir kez bile uygulanmış değil. İşverene verilecek olan ceza yalnızca küçük bir para cezası ile sınırlı. Ayrıca bu konuda bugüne değin İsveç'in hiçbir yerinde herhangi bir dava açılmamış.

AF'in etkisizleşmekte olmasının ana nedenlerinden bir tanesi, "geçici", yani zaman sınırlaması olan işlerin giderek olağan duruma gelmeleri. Bu da "normal ve sabit" iş ortamına önemli biçimde zarar veriyor. Örneğin yalnızca geçtiğimiz yıl içerisinde piyasaya sunulan işlerin yüzde 73'ü "geçici" statüde işlerdi ve bu işlerin yalnızca beşte birlik bir oranı AF kanalı ile piyasaya duyuruldu.

İş ve işçi bulmak konusunda uzmanlaşmış olan özel kuruluşların piyasadaki etkisini de unutmamak gerekiyor. Bu kuruluşlar hem işverenlere AF'in sunduğu koşullara yakın koşullar ile hizmet veriyorlar hem de, onlar kanalı ile bulunan "işlerde" işverenin "istihdam" konusundaki yasaları tam uygulaması da gerekmeyebiliyor.

Nedenlerden hangisinin gerçeği ne kadar yansıtmakta olduğunu bir yana koyarsak, AF'in iş piyasasındaki etkisinin azalmakta olduğu da yadsınamaz biçimde ortada. Sorunu çözebilmek için düşünülen yöntemlerden bir tanesi de AF'in özel iş ve işçi bulma kuruluşları ile daha yakın işbirliği yapmasının ortamının yaratılması.

Bu yol uzun olacak

BRÜKSEL

Duygu Leloğlu, Brüksel

Avrupa Birliği(AB) kendi üyeleri arasında ve Ankara ile otuz saati aşkın süren pazarlıkların ardından, sonunda 4 Ekim sabaha karşı Türkiye ile tam üyelik müzakerelerine başlayabildi. Ancak AB'de uzlaşma hiç kolay olmadı. Pazarlıkların nedeni, AB ülkelerinin, Türkiye'nin yol haritasını ortaya koyan 'müzakere çerçeve belgesini' son dakikada kendi istekleri yönünde değiştirmek istemeleriydi. Özellikle Avusturya ve Kıbrıs Rum Yönetimi, AB'yi uğraştıran ülkelerdi. AB'nin dönem başkanı İngiltere ise, taraflar arasında yürüttüğü mekik diplomasisi sayesinde, son dakika krizini önleyerek, Ankara ile müzakereleri başlatabildi. Ancak yine de bu süreç Türkiye'ye yüzde yüz güven vermiyor. AB yolu uzun olacak. 2014 yılından önce üyelik mümkün görünmüyor. AB yolunda, krize dönüşebilecek, bitmeyen baş ağrısı 'Kıbrıs' konusu olarak öne çıkıyor.

1.Birinci Sorun: Avusturya'nın Israrı

AB'yi pazarlıklar sırasında en uğraştıran ülkesi Avusturya'ydı. Nitekim Avusturyalılar, çerçeve belgesinde, Türkiye'nin üyeliğini sulandırılmasında ısrar ettiler. Ülkeye 'üyelik yerine başka bir alternatif önerilmesinde' direttiler.

İngilizler, Avusturya'yı tatmin etmek için metinde son dakika değişikliği yapmayı sonunda kabul ettiler. Buna göre, 'Türkiye'nin üyeliği bu müzakerelerin ortak hedefi olarak kalmaya devam edecek. Ancak Türkiye'nin üyeliği öncesinde, AB'nin hazmetme kapasitesinin değerlendirilmesi 'şart' haline getirildi.

2. İkinci Sorun: Rumlar Veto Edilmeyecek Endişesi

AB'de müzakerelerin başlayabilmesi önünde yaşanan bir diğer sorun ise, metnin 7 maddesinden kaynaklandı. Bu maddede, 'Türkiye'nin AB ülkelerinin uluslararası organizasyonlara katılımını engellememesi gerektiği' yolunda ifadeler yer alıyordu. Ankara, dolaylı olarak, 'NATO ve benzeri uluslararası kurumlarda Rum yönetimine veto hakkınızı kullanamazsınız.' telkini, veto gücünü kaybetmek istemeyen Ankara'da büyük rahatsızlık yarattı.

Bu sorun, hem AB'nin kendi içinde, hem de Brüksel-Ankara arasında gerginliğe sebep oldu. Bu sorun da, AB adına dönem başkanı İngiltere'nin, Türkiye'yi rahatlatan bir yazılı açıklama yapması ile atlatıldı. Bu açıklamada, uluslararası organların özerkliğinin bulunduğu ve AB'nin bu organların kararlarını etkileme yetkisinin olmadığı hatırlatıldı.

Türkiye'nin 42 yıllık rüyası sonunda gerçekleşti. Avrupa Birliği (AB) kendi üyeleri arasında ve Ankara ile otuz saati aşkın süren pazarlıkların ardından, sonunda 4 Ekim sabaha karşı Türkiye ile tam üyelik müzakerelerine başlama kararı aldı.

BUNDAN SONRA NE OLACAK?

Türkiye'nin AB yolculuğu çok uzun olacak. AB'nin dün onayladığı, Türkiye'nin yol haritasını çizen müzakere çerçeve belgesi, oyunun kurallarını belirledi:

- 2014'den önce üyelik söz konusu olmayacak.
- Müzakerelerin gidişatı Türkiye'nin ilerlemesine bağlı olacak.
- Müzakerelerin paylaşılan hedefi üyelik olacak. Ancak üyelik öncesinde AB'nin hazmetme kapasitesi değerlendirilecek.
- AB Komisyonu, her yıl hazırlayacağı raporlarla Türkiye'nin ilerlemesini değerlendirecek.
- Eğer Türkiye'de demokrasi ve insan hakları alanında bir sapma olursa, müzakereler askıya alınabilecek.
- Üyelik süreci, ucu açık bir süreç olacak. Yani otomatik gerçekleşmeyecek. Bunun için AB'nin bütün üyelerinin kararı gerekecek ve üyelik Ankara'nın yükümlülüklerini yerine getirmesine bağlı olacak.

Müzakerelerin İlerlemesi Dört Şarta Bağlı

AB, müzakerelerin ilerlemesini ise dört şartın yerine getirmesine bağladı:

1- Kopenhag Kriterleri'nin yerine getirilmesi,

2- Komşuluk ilişkileri. Burada, Türkiye'nin Yunanistan ve Ermenistan'la sorununun çözülmesinden bahsediliyor.

3- Kıbrıs'la ikili ilişkilerin normalleştirilmesi: Rum yönetimi ile ilişkilerin normalleştirilmesi açık cümlelerle ifade edilmiyor.

4- Türkiye'nin ödevlerinin açıkladığı, katılım Ortaklığı'ndaki Belge ve Gümrük Birliği'ni(GB) Rumlara da genişleten ek protokolün gereklerinin yerine getirilmesi.

Müzakereler Nasıl İşleyecek?

Tarama Süreci:AB ile müzakerelerin ilk etabını oluşturacak olan tarama sürecinde, müzakerelerin yapılacağı 35 alanda Türkiye ve AB hukukları karşılaştırılacak. AB Komisyonu'nun başlangıç olarak 20 Eki tarihini belirlediği bu sürecin, 1 yıl sürmesi bekleniyor.

Gerçek Müzakere Süreci: AB istediği takdirde, tarama sürecini bitirdiği bölümlerde gerçek müzakerelere başlayabilir. Gerçek müzakere sürecine ne zaman geçileceği henüz belirlenmedi. Ancak AB'deki hava, müzakere masasına geçilmesi için Ankara'dan, ek protokolü eksiksiz yerine getirmesi isteneceği yolunda. Yani Türkiye'nin hava ve deniz limanlarını Rumlara açmadan gerçek müzakere sürecine girilmeyeceği inancı hakim.

Müzakereler Hangi Alanlarda Başlayacak: Komisyon, tarama sürecini ilk olarak 9 alanda başlatmaya karar verdi.İlk olarak Bilim ve Teknoloji, Eğitim ve Kültür olmak üzere en kolay olarak seçilen iki bölümde müzakerelerin başlaması öngörülüyor.

Oybirliği Şartı

Müzakerelerin açılması veya kapatılması için AB'nin 25'li düzeyde oybirliği ilkesi geçerli olacak. Buna göre, müzakereler boyunca, AB'nin toplam 71 veto hakkı olacak.

'En Büyük Sorun Kıbrıs'

Brüksel'e göre bu müzakereler, Kıbrıs sorunu tekrar patlak verene kadar yavaş yavaş ilerleyecek. Ancak 2006'un en büyük sorununun, Gümrük Birliği'nin(GB) Rum Yönetimi'ne de genişleten ek protokolün eksiksiz uygulanması konusunda yaşanacağı belirtiliyor. Buna göre Brüksel, Türkiye'nin hava ve deniz limanlarını Rumlara açması gerektiğini belirtirken, Ankara, bu adımı atmadan önce AB'nin Kuzey Kıbrıs'a uygulanan ekonomik ve sosyal izolasyonu kaldırmasını istiyor.

MØBELHUS ALFA

Tüm dost ve müşterilerimizin mübarek Ramazan ayını kutlar, şimdiden iyi bayramlar dileriz.

İstikbal, Bellona ve Çilek mobilyaları yetkili satış bayisi

Her renk ve desen değişikliği isteğinize göre yapılır

Açılış saatleri

Pazartesi - Perşembe 10-18
Cuma..... 10-19
Cumartesi..... 10-16

Merinos ve Saray halıdan zengin seçenekler mağazalarımızda

15 dakikada 40.000,- Krona kadar KREDİ İMKANI Nordea Finans, Handels Finans, Accept Finans ŞİRKETLERİ HİZMETİNİZDEDİR.

Bizi arayın eviniz için en uygun mobliya çözümlerini birlikte üretelim

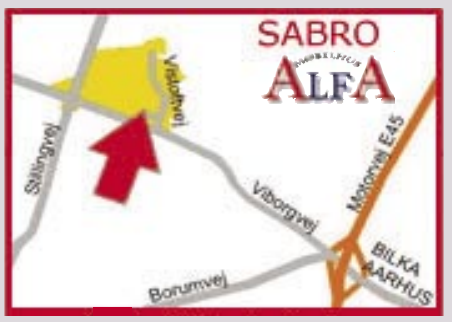

FÅSEVAGEN 4
21457 MALMÖ
TLF: +46 40 84 544

NDR. RINGGADE 63
4200 SLAGELSE
TLF: 58 50 60 18

CENTERPARKEN 34
2500 VALBY
TLF: 36 45 24 53

DAMVEJ 1A
8471 SABRO
TLF: 87 48 63 03

BELLONA MÖBLER
VEJLE BAZAR
Dandyvej 5, 7100 Vejle
TLF: 75 72 00 44

Erbil Kaya, Hukukçu, Advokatfirma Christian Harlang

Ücretsiz dava

HUKUK KÖŞESİ: Gazeteniz HABER'den yeni bir hizmet. Artık bundan böyle hukuksal konularda merak ettiğiniz şeyleri sorabileceğiniz, isterseniz size Türkçe olarak da hizmet sunabilecek bir hukuk danışmanınız var. Hukukçumuz Erbil Kaya bundan böyle sizlerden gelen soruları cevaplandıracak, sizlere çeşitli hukuksal konularda bilgiler verecek. Erbil Kaya'ya sorularınızı yöneltmek için haber gazetesini arayabilir veya erbil.kaya@haber-dk adresine e-posta yazabilirsiniz

Herhangi bir dava için hukuksal yollara başvurmak hem davacı olarak hem de davalı olarak birçok masrafları da beraberinde getirir.

Avukat ücretleri ve vergileri, Dava gideri, Şahitlere ödenecek ücretler, Keşif bedelleri, Keşif uzmanlarına ödenecek ücretler dava kaybedilmesi durumunda karşı tarafa ödeme yapmak da gündeme gelebilir.

Ücretsiz dava hakkı demek, dava giderlerinin resmi makamlar tarafından ödenmesi demektir. Bu hak dava sonunda taraflardan birinin ödemesine karar verilen cezayı kapsamaz. Ayrıca ücretsiz dava hakkı dava mahkemeye çıkma ücretlerini de kapsamamaktadır. Sadece davacılar ve davalılara ücretsiz dava hakkı tanınabilir. Ücretsiz dava hakkından yararlanabilmek için, örneğin avukat aracılığıyla başvuruda bulunulabilir. Bu hak otomatik olarak verilmez. Ücretsiz dava hakkı elde etmek için yapılacak başvuru davanın açılacağı hukuk bölgesinin ait olduğu il yönetimine (Statsamt) yapılır. Bu başvuruda bulunmak il yönetimine herhangi bir gider ödemek gerekmemektedir. Başvuruyu ele alan İl yönetimi ücretsiz dava hakkı verilip verilmeyeceğine karar veren mercidir. Yani mahkemeler veya hakimler ücretsiz dava hakkı başvurularında karar verme yetkisine sahip değillerdir.

Danimarka'da halen 14 il yönetimi bulunmaktadır. Danca olarak bu mercilerin adları şöyledir:

København -, Bornholms -, Frederiksborg -, Fyns -, Nordjyllands -, Ribe -, Ringkjøbing -, Roskilde -, Storstrøms -, Sønderjyllands -, Vejle -, Vestsjællands -, Viborg -, og Århus Statsamt, samt i Københavns Kommune: Københavns Overpræsidium.

İl yönetimleri başvuruda bulunan kişinin veya tarafın ekonomik durumuna ve davanın niteliğine göre ücretsiz dava hakkı başvurularını ele alır ve karara bağlar. Ücretsiz dava hakkı genellikle aşağıdaki durumlarda verilir.

-Ekonomik şartlar yerine getirilmelidir (Belli bir miktardan fazla gelire sahip olmamak gerekmektedir)

- Davayı kazanma şansının yüksek olması gerekmektedir.

İl yönetimleri bir başvuruyu ele alacakları zaman içinde bulunulan yıldan iki yıl öncesinin gelirlerine bakarlar. Yani 2005 yılında yapılan bir başvuru, başvuran kişinin 2003 yılı vegi beyannamesindeki verilere göre ele alınır.

2005 yılında karar için çıkış noktası olarak kabul edilen rakamlar şöyledir.

- Yalnız yaşayan kişiler için yıllık gelir 236.000 Kronu aşmaması,
- evli ya da kayıtlı beraberlikte yaşayanlar için yıllık gelir 300.000 kronu aşmaması gerekmektedir

Başvururlarda bakmakla yükümlü olunan, 18 yaşından küçük çocuk başına 41.000 Kron daha ekleme yapılır.

Ekonomik şartların yerine getirilmediği durumlar da da ücretsiz dava hakkı elde etmek mümkündür. Bu da ancak davanın prensip değeri olmasından, yani türünün ilk örneği olması açısından değerlendirilebilir. Veya kamuoyunu ilgilendirmesi açısından veya başvuruda bulunan kişinin sosyal ve mesleki durumu açısından önem arzetmesi durumunda ücretsiz dava hakkı ekonomik şartlar yerine getirilmese de verilebilir.

Davacı olarak ücretsiz dava hakkından yararlanmak için, dava açılmadan önce veya dava açmanın gerekli olduğuna karar verilmesinden hemen sonra başvuruda bulunulmalıdır

Davalı olarak ücretsiz dava hakkından yararlanmak için mahkeme celbi ve ekli belgeler ulaşır ulaşmaz başvuruda bulunmak gereklidir. İl yönetimi (Statsamt) ücretsiz dava başvurusuna olumsuz yanıt verirse bu karar Medeni Haklar Müdürlüğüne (Civilstyrelsen) temyiz edilir. Temyiz başvurusu da İl yönetimine gönderilmelidir. İl yönetimleri temyiz başvurusunu Medeni Haklar Müdürlüğüne iletirler. Medeni Haklar Müdürlüğüne yapılacak temyiz başvurusu için herhangi, bir ücret talep edilmez.

Üzeyir Tireli, Sosyal danışman

Sosyal konutlar

Sosyal Hizmet Yasasına göre genel kural şöyle: Belediyeler değişik nedenlerden dolayı evini kaybetmiş aile veya yalnız yaşayan şahıslara para karşılığı ve geçici olarak sığınak, barınak bulmakla yükümlüdürler. Belediyenin bu yükümlülüğü yerine getirebilmesi için herşeyden önce acil bir durum söz konusu olmalı, yani sözü geçen aile veya şahıs içinde yaşadığı evi birden bire kaybetmiş olması gerektiği gibi, kelimenin tam anlamıyla, başını sokacak hiç bir yeri olmaması gerekir.

Konut sorunu her geçen gün büyük bir sorun olmaya devam ediyor. Özellikle göçmen kökenli olanlar için bu sorun daha da büyük. Küçük çocukları olmasına rağmen evi olmayan ve geçici olarak sağda solda kalan insan sayısı az değil. Belediye'ye ev vermesi için müracaat edildiğinde ise çoğu zaman çaresiz geri dönülmekte.

Bu her zaman böyle değildi. Bundan yaklaşık 10-15 yıl önce belediyeler evsiz kalan ailelere yardım eder, ev bulurdu. Belediyeden görece daha çabuk ev alındığını bilen göçmen kökenli aileler ise zaman zaman oturdukları evi küçük ya da pahalı olduğu için ve ev kirasını ödemeyerek veya yeni evlenmiş çocuklarına 'dışarı attım' belgesi vererek belediyeden ev alırlardı.

Örneğin 1 yıllığına (şahsi konutlarda) ev kiralayanlar ve bu sürenin sonunda kontratlarını yenileyemeyenler belediyenin bu yükülüğünden yararlanamazlar, ondan sığınak bulmasını isteyemezler, çünkü acil bir durum söz konusu değildir. Bu durum kendi istekleriyle evliliklerine son veren çiftler için de geçerlidir. Belediye şöyle mantık yürütecektir: Kira kontratınızın 1 yıllık olduğunu biliyordunuz, bu süre içinde kendinize başka ve sürekli bir konut bulmalıydınız veya neden taşınacak bir yer bulmadan boşandınız diyecektir.

Peki hangi durumlar beklenmedik durumlarda konutu kaybetmeye örnek olabilir? Örneğin evde yangın çıkması, sel basması, deprem sonucu çöküntü ve benzeri durumlar beklenmedik anlarda konutunu kaybetmeye örnek gösterilir.

Evi olmayan bir şahıs veya aile herşeyden önce kendi olanaklarını kullanarak ev bulması gerekir. Bu şahsın kendisi ev aramalı, ekonomik durumu iyiyse satın almalı, bulduğu konutu da iyi kötü demeden kabul etmeli, eşine dostuna sormalı, barınaklara, otellere gitmeli. Doğal olarak ekonomik durumu iyi olmayanlar, sosyal yardım, işsizlik ve hastalık parası gibi ödenekleri alanlar, konut satın alamayacağı gibi otel ve benzeri yerlerde de uzun vadeli kalamayacaklarına göre, bu şahıslar bu koşulu yerine getirmiş olurlar. Ayrıca göçmen kökenliler de bir taraftan konut şirketlerine yazılıp aktif olarak hem özel konut piyasasında hem de kamu konut piyasasında aktif olarak konut aramalı, fakat diğer taraftan da bu alanlarda var olan ayrımcılığa dikkati çekerek, kendi olanaklarıyla konut bulmanın güç olduğunu ve bu yüzden de aktif konut arama kuralını yerine getirdiklerinin altını çizmeli.

Peki hangi durumlar belediyenin konut bulmasında öncelik sağlar? Herşeyden önce evin herhangi bir doğal afet sonucu ikâmet edilemez duruma geldiği anlar, kocası tarafından 'kapı önüne bırakılmış anneler' (veya babalar), küçük çocukları (örneğin 10 yaşın altında) olan anne-babalar, dışardan ve içerden tehdit sonucu evini terk etmek zorunda kalmış anne-babalar veya yalnız şahıslar belediyenin bu yükümlülüğünde öncelik tanınacak kişilerdir.

Daha önce belirtildiği gibi belediyeler geçici sığınak bulmakla yükümlüdürler. Daha geniş, kirası daha ucuz, daha sağlığa uygun konutlar bu kapsama girmez. Belediye bu olanaktan yararlanmayı hak etmiş insanlara, eğer bakmakla yükümlü oldukları çocukları varsa mümkün olduğu kadar çocuğun okulundan ve arkadaşlarından fazla uzak olmayan geçici oteller, misafirhaneler veya belediyenin konutlarına yerleştirirler. Burada hemen belirtelim ki artık belediyelerin elinde fazla konut kalmamıştır, ama yarı özel yarı kamusal olan konut şirketlerinin yüzde beşlik gibi bir oranının kimlere verileceğine karar verme hakkı vardır. Dolayısıyla konut verildiğinde bu kuraldan yararlanılır. Yalnız yaşayan şahıslar ise (bunların önceki evliliklerinden çocukları olsa bile) genellikle 5-10 kişinin kaldığı barınaklar da yatak verilir.

İşte olanaklarımız:
750 kişilik salon (500+250), salon kirası, masa dekorasyonları,
çiçek ve mumlar da dahil olmak üzere servis,
toparlama, bulaşık ve temizlik, meşrubat
(Cola, Fanta, Su), davet boyunca sınırsız miktarda kahve,
çay. 200 kişinin üzerindeki rezervasyonlarınızda kişi başına
cazip fiyatlarımız için bizi arayınız.

ORIENT SELSKABSLOKALER
1001 NAT
www.orientselskaber.dk

TÜRK DÜĞÜN MENÜSÜ

Menü 1:
Adana/Kavurma veya Çoban kavurma, Pilav, Cacık, Salata, Ekmek, Baklava.
Tüm davet boyunca istediğiniz kadar meşrubat, sıcak-soğuk içecekler, salonkørasi ve masa dekorasyonları fiyata dahildir.

Menü 2:
Menü 1+ Video çekimi, çiçek ve mumla masa dekorasyonu,Türk ve Kürt müzikleri, çerez

Menü 3: Lüks Paket
Menü 1, 2 + Sığır-tavuk fileto, lüks fileto ve çeşitli mezeler.
Masa dekorasyonları sizin zevk ve isteğinize göre yapılır.

Kına geceleri için geçerli cazip fiyatlarımızı öğrenmek için bizi arayınız

HØJE GLADSAXE CENTER
GLADSAXEVEJ
H,JE GLADSAXE TORV 2
2860 SØBORG
TLF:
3966 6560
3122 5222

PARK YERİ SORUNU YOKTUR

''HEMFİKİR OLMADIĞIMIZ KONUSUNDA HEMFİKİRİZ''

New York'ta Birleşmiş Milletler toplantısında Kanadalı meslektaşı ile bir araya gelen Danimarka Dışişleri Bakanı Per Stig Møller, Kuzey Atlantik denizinde bulunan ve Danimarka ile Kanada arasında diplomatik krize yol açan kayalık Hans adası ile ilgili olarak **"Adada bayrak dikme savaşına son vermeliyiz"** dedi ve, **"Kanadalı meslektaşımla hem fikir olmadığımız konusunda hemfikiriz"** diyerek adanın kime ait olduğu konusunda krizin aslında devam ettiğini yineledi.

BAKAN EŞİTLSİZLİKTEN YANA

Jyllandsposten gazetesine verdiği demeçte Danimarka toplumunda eşitsizliği savunan Sosyal İşler Bakanı Eva Kjer Hansen, **"Eşitsizlik zaten var ve bu giderek büyümeli ki, toplumdaki dinamizm ortaya çıksın. Bütün gücümüzü zenginlere karşı mücadele etmekten, zengin ile fakir arasındaki farklılığı gidermek için kullanmaktan vazgeçelim artık. Zenginler bırakın zengin olsunlar. Ben, eşitsizliği bir sorun olarak görmüyorum. Dinamizm toplumun zayıf kesimine bir güç olarak dönmeli"** dedi.

Uyumda geriye doğru

Danimarka'da yapılan kamuoyu yoklamaları, toplumda yabancılara karşı hoşgörünün artmaya başladığını ortaya koyuyor, ancak ülkede yaşayan bir çok yabancı kendisini Danimarka toplumunun bir parçası olarak görmüyor, kendilerine ayrımcılık yapıldığı görüşünde ve iş bulmakta zorlanıyor.

Danimarka'da uyum geriye doğru gidiyor. Catinet Analiz Enstitüsü'nün Danimarka İşçi Sendikaları Konfederasyonu LO'nun haftalık yayın organı A4 için yaptığı bir araştırmaya göre, ülkede yaşayan bir çok yabancı kendilerini toplumdan dışlanmış olarak gördüğü için Danimarka medyası yerine daha çok kendi ülkesinin medyasını takip ediyor.

Araştırma sonuçları, geçen yıl yüzde 50 oranında yabancının iş piyasasındayken bu oranın bu yılın haziran ayında yüzde 43'e düştüğünü gösteriyor. Her beş yabancıdan biri bundan iki yıl önce ayrımcılığa uğradığını hissederken, geçen yıl her dört kişiden biri ayrımcılığa maruz kaldığını düşünüyor. Araştırmaya göre, kendilerini Danimarkalı olarak hisseden etnik kökenlilerin sayısını da giderek azalmaya başladığını gösteriyor.

Araştırma sonuçları, dil bakımından zorluk çekenlerin oranının her beş kişiden her dört kişiye çıkarak arttığını ortaya koyarken, kendi ülkesinin televizyon kanallarını izleyen yabancı oranının da yüzde 6'dan bir yıl içinde iki katına çıkarak yüzde 12'ye yükseldiğini gösteriyor.

Danimarka Etnik Eşitlik Derneği, etnik kökenlilerin Danimarka'da vatandaş oldukları hissini yitirmeye başladıklarını söylerken, Radikal Sol Partili milletvekili Nhaser Kader de, 11 Eylül ve Londra'daki bombalama olaylarından sonra giderek daha çok sayıda yabancının kendisine potansiyel şüpheli olarak bakıldığını hissettiğini belirtiyor. Khader, yabancıların kendi ülkelerinin yayınlarını takip etmesini de kendilerini dışlanmış hisseden yabancıların giderek içlerine kapanmalarını gerekçe gösteriyor.

Uyum Bakanı Rikke Hvilshøj ise eleştirileri reddederek, " Durum tabii ki memnun edici değil. Ama önce göçü durdurmak istedik. Bundan sonra sorunlarla uğraşmaya zamanımız olacak" diye konuştu.

(Haber)

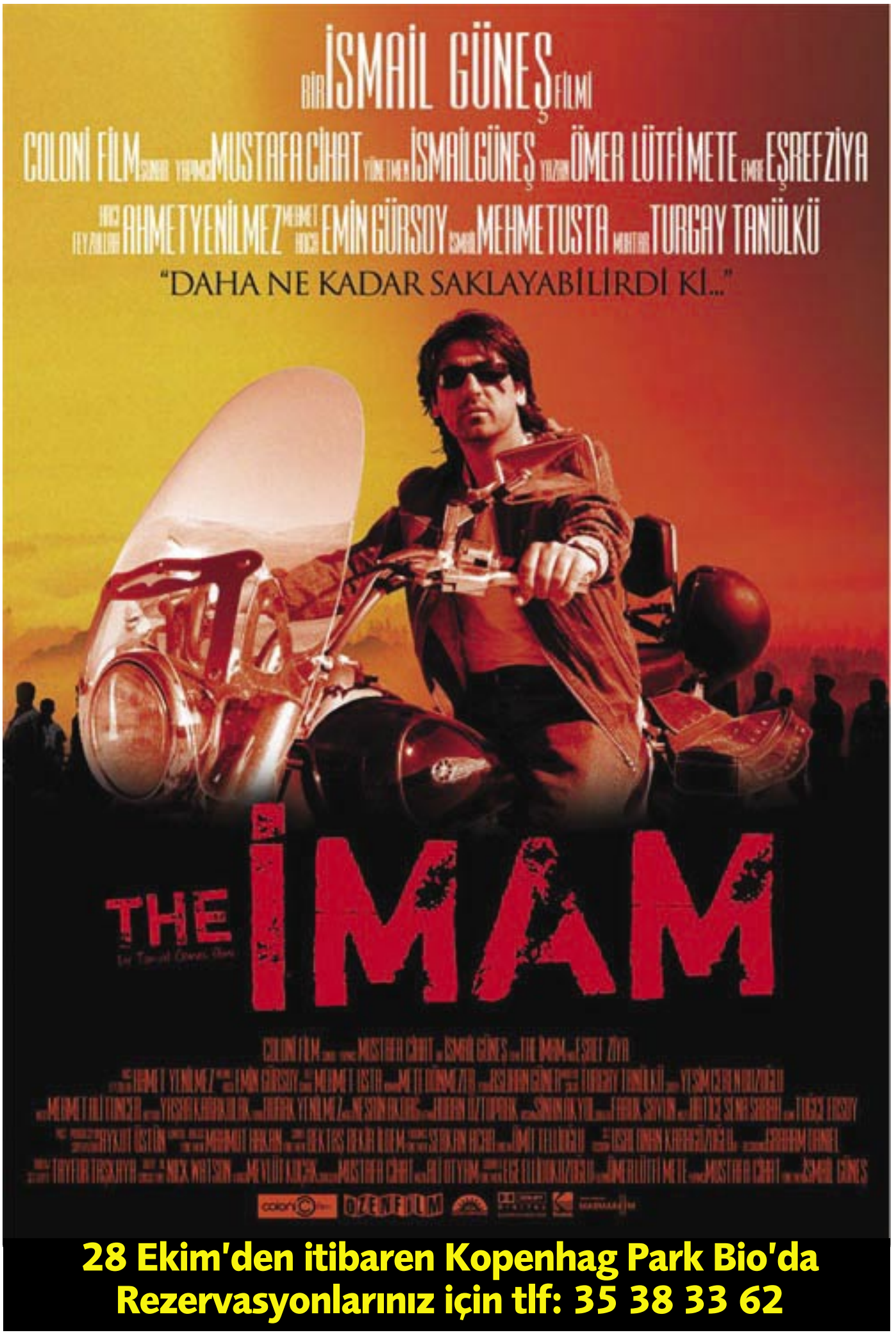

28 Ekim'den itibaren Kopenhag Park Bio'da
Rezervasyonlarınız için tlf: 35 38 33 62

Nielsen's Discount
ÅBNINGSTIDER: Mandag - fredag 8.00 - 20.00 Lørdage 8.00 - 16.00 Søndage lukket
Apenraderstraße 41-45, Flensborg • Tlf. 0049 461 168 4881 • Fax 0049 461 168 4882 • www.kanontilbud.com

Coca Cola / Fanta Coke light / Sprite
24 x 0,33 liter
€ 5,33
kr. 39,95

Blå Thor / Albani Pils, Giraf eller Classic / Blå Nykøbing / Pripps Blå / Faxe Premium / Faxe Kondi / Harboe Juleøl / Harboe Dark / Ceres Royal Export, Pils, Classic eller Red
4 x 24 dåser á 0,33 liter
€ 26,70
kr. 199,95

Quality Street blanding
2,9 kilo
€18,88
kr. 139,95

Carlsberg Pils / Tuborg Pils
3 x 30 dåser á 0,33 liter
€ 26,70
kr. 199,95

Nielsen's Discount
SCAN-SHOP
Ny butik på Femern
Landkirchener Weg 1E
Burg på Femern
Tlf. 0049 4371 503722
Man. - fre. 7.00 - 19.30
Lør. 7.00 - 18.00
Søndage 11.00 - 16.00

ÅBNINGSTIDER: Mandag - fredag 9.00 - 21.00 Lørdage 8.00 - 20.00 Søndage 11.00 - 19.00
Tilbudene gælder fra 01.10.05 - 05.11.05 Forbehold for trykfejl og ikke leverede varer.
Vi modtager gerne disse kreditkort: DK VISA
Du kan selvfølgelig også betale med danske kroner
Hauptstrasse 50 · Süderlügum · Tlf. +49 4663 188 033 • Fax +49 4663 188 034

Pepsi / Light / Mirinda / Twix / Max / 7-up
3 x 24 liter
€ 14,68
kr. 109,95

Gordon`s Gin / Jägermeister / Bailey`s / Campari / Kahlua / Aalborg Akvavit / Brøndum Snaps / Ballantine`s Whiskey
1 liter · Frit valg
€ 13,34
kr. 99,95

509089

DİN SOHBETİ

En bereketli gece: "KADİR GECESİ"

Mehmet Emin Bayar, Din Hizmetleri Müşaviri

Değerli Vatandaşlarım!
30 Ekim 2005 pazar gününü-31 Ekim 2005 Pazartesi gününe bağlayan gece **Kadir Gecesidir**.

Yüce Allah'ın Müslüman kullarına lütfettiği en feyizli ve en bereketli gece Kadir gecesidir. İki cihan saadetinin rehberi ve hidayet kaynağı olan Kur'an-ı Kerim bu gece de indirilmeye başlamıştır.

Cenab-ı Hak, bu mübarek gecenin önemini ve özelliğini şu şekilde belirtmektedir.

"Doğrusu, Biz Kur'an-ı kadir gecesinde indirmişizdir. Kadir gecesinin ne olduğunu sen bilirmisin? Kadir gecesi bin aydan hayırlıdır. Melekler ve Cebrail o gecede Rablerinin izniyle her türlü iş için inerler. O gece, tan yerinin ağarmasına kadar bir esenliktir." (Kadir Sûresi: 97/1-5)

Yüce Rabbimizin bildirdiğine göre, kadir gecesinde yapılan ibadetlerle elde edilecek sevap, içinde Kadir gecesi bulunmayan bin ayda elde edilebilecek sevaptan daha çok ve daha hayırlıdır. Başka bir ifade ile bu gece bir ömre bedeldir. Bir mü'min için bundan daha büyük bir lütuf ve eşsiz bir fırsat olabilir mi?

Sevgili Peygamberimiz (s.a.v.) de bir hadisi şeriflerinde; "Kim faziletine inanarak ve karşılığını Allah'tan bekleyerek Kadir gecesini ibadetle geçirirse geçmiş günahları bağışlanır" buyurmuşlardır.

Öyle ise bizler de, Peygamberimizin bu müjdesine nail olmak, geçmiş günahlarımızdan arınmak için, bu gece, Yüce Allah'a tam bir teslimiyet, samimiyet ve ihlas içerisinde ibadet etmeliyiz. Bu geceyi değerlendirmemize mani olacak ve bizleri gaflet ve tembelliğe sevk edecek her türlü davranıştan uzak kalmalıyız. Bu gecede; namaz borcumuz var ise, namazlarımızı kaza etmeli, yoksa nafile namaz kılmalıyız. Peygamber efendimize salat-ü selam getirmeliyiz. Nefis muhasebesi yapmalı, günahlarımızın bağışlanması için Rabbimize yalvarıp yakarmalı, tövbe ve istiğfarda bulunmalıyız.

Aile fertlerine bu gecenin önemini anlatmalı, bu konuda onlara örnek davranışlar sergilemeliyiz. Ana, baba ve yakınlarımızın kandillerini tebrik etmeli ve dualarını almalıyız. Müslüman kardeşlerimizle tebrikleşmeli, onların gönüllerini almalı, kırgınlıkları, dargınlıkları gidermeliyiz. El ele gönül gönüle vererek birlikteliğimizi göstermeliyiz. Çevremizde bulunan fakir ve muhtaçlara yardım eli uzatmalıyız. Kendimiz, ailemiz, milletimiz, ülkemiz ve bütün müslümanların esenliği ve mutluluğu için bol bol dua etmeliyiz.

Peygamber efendimizin bu geceye mahsus olarak bizlere öğrettiği "Allah'ım, sen afedicisin, afetmeyi seversin, beni de afeyle" duasını sık sık tekrarlamalıyız.

Kur'an-ı Kerim okumayı öğrenmeli ve aile fertlerine öğretmeliyiz. Kur'an'ın emrettiği şeyleri yapmalı, yasaklarından kaçınmalı, kur'an ahlakı ile ahlaklanmalı, onu kendimize rehber edinmeliyiz.

İşte o zaman Kadir gecesini çok daha iyi anlamış ve değerlendirmiş oluruz.

Bu duygu ve düşüncelerle Danimarka'da yaşayan vatandaşlarımızın, dünyanın muhtelif yerlerinde bulunan soydaşlarımızın ve bütün İslam aleminin Kadir gecesini tebrik ediyor, nice kandillere sağlık ve mutluluk içerisinde ulaştırmasını Cenab-ı Hak'tan diliyorum.

Birlikten dirlik doğar

Bayram mesajı

Sevgili vatandaşlarım!
Bayram, sevinç ve mutluluk günüdür. Haklı olarak sevinebilmek için yoksulları, yetimleri ve çaresizleri sevindirmemiz gerekmektedir. İşte o zaman yüzümüz de özümüz de gülecektir.

Bayram, dargınlıkların ve kırgınlıkların giderildiği bir gündür. O halde dargın olanlar barışmalıdır.

Bayram, ziyaret ve karşılıklı tebrikleşmelerin yapıldığı bir gündür. Öyle ise büyükler, hastalar ve dostlar ziyaret edilmelidir.

Bayram, Allah'ın kullarına, kulların da birbirlerine ikram günüdür. Allah'ın manevi ziyafetine ermekle ne kadar mutlu isek, din kardeşlerimizi ağırlamak suretiyle o kadar memnun olalım.

Bayram, birlik ve beraberlik günüdür. O halde elele, gönül gönüle vererek bir araya gelerek birlikteliğimizi gösterelim. "Birlikte dirlik vardır" ilkesini hiçbir zaman unutmayalım.

Benliğimizi oluşturan ve karakterimizi şekillendiren milli ve manevi değerlerimizin zayıflamaya yüz tuttuğu zamanımızda aile, akrabalık, komşuluk ve dostluk bağlarını bayram ziyaretleri ile güçlendirelim. Özellikle umudumuz ve istikbalimiz olan çocuklarımıza bu mübarek günlerin önemini anlatalım. Küçükler büyükleri ziyaret ederek saygılarını, büyükler küçüklere sevgilerini göstermeli, hastalarımızı, problemi ve sıkıntısı olan kardeşlerimizi arayıp gözetmeliyiz.

Bilindiği gibi, sevinçler paylaşılınca büyür, üzüntü ve sıkıntılar paylaşılınca küçülür.

Türkiye de bulunan 70 milyon kardeşimiz, bayram sabahı saba makamında okunan ezan ile uyunacaklar, camilere gitmeleri gerekenler abdestini alıp tekbir sesleriyle gidecekler, namazlarını kılıp yine tekbir sesleriyle evlerine dönüp aile fertleri, yakın akrabaları ve dostlarıyla bayramlaşarak mutluluğun ve sevincin zirvesine ulaşacaklar.

Danimarka da bulunan bizler bu şansa sahip değiliz, zira burada ne aile efradımız var, ne de gidebileceğimiz ulu mabetler var.

Çevremizde bulunan insanlarla birlikte olacağız, bu insanların bizim sevincimizi ve mutluluğumuzu paylaşması mümkün değil, zira dinleri, dilleri ve kültürleri farklı.

İşte bu duygu ve düşünceler altında gariplik ve gurbet hissediliyor. Türkiye'de bulunan kardeşlerimiz belki sevinç gözyaşı dökecekler, bizler de gözyaşı dökeceğiz. Fakat bu göz yaşında biraz sevinç, biraz hüzün, biraz da aşk ve sevgi bulunacak. Bu göz yaşları Türkiye'den ve Türk milletinden ayrı bulunmanın gözyaşları, milletimize ve devletimize bağlı olmanın aşk ve sevgisi olacak.

Bizler gurbetteyiz, fakat ruhen milletimiz ile beraberiz.

Bu duygu ve düşünceleri hissedebildiğimiz an gerçek anlamda bayramı kutlamış olacağız.

Bu vesile ile, Danimarka da bulunan vatandaşlarımızın, dünyanın muhtelif yerlerinde bulunan soydaşlarımızın ve tüm müslümanların bayramını tebrik ediyor, bu mübarek günlerin bütün insanlığa hayırlar getirmesini Yüce Allah'tan diliyorum

Saygılarımla.

(Mehmet Emin BAYAR
Din Hizmetleri Müşaviri)

Malmö'de cami kundaklandı

İsveç'in Malmö kentindeki İslam Merkezi'nin bulunduğu cami geçtiğimiz ay kundaklanarak yakılmak istendi. Cami bundan iki yıl önce de kundaklanmıştı.

İsveç'in Malmö kentindeki İslam Merkezi'nin bulunduğu cami geçen ay molotof atılarak kundaklandı. Cami'nin penceresinden atılan molotof kokteyl sonucu caminin içindeki bazı halılar yanarken, caminin bir kısmında da hasar meydana geldi.

Kundaklanmaya erken müdahale eden Malmö itfaiyesi yangını büyümeden söndürdü. Olay yerinde inceleme başlatan polis, camiye içi benzin dolu bir şişe molotof kokteyl atılarak yangının çıktığını bildirdi. Kundaklama hakkında kendilerine herhangi bir ihbarın yapılmadığını belirten polis yetkilileri, olayın soruşturulduğunu açıkladı.

İslam Merkezi başkanı Beyzat Becirov da, molotofun kimler tarafından atıldığını bilmediklerini söyledi. Sürekli mektup ve telefonla tehditler aldıklarını belirten Becirov, "o kadar çok tehdit alıyoruz ki, hangi birini şikayet edeceğimizi bilmez hale geldik. Yangını kimin çıkarmak istediğini bilmiyorum" diye konuştu. Cemaatin caminin nöbetçi ile korunması önerisine ise Beyzat Becirov, "Eli silahlı nöbetçilerle cami korunmaz" diyerek öneriye karşı çıktı.

Hatırlanacağı gibi Malmö'deki İslam Merkezi'nin de bulunduğu cami 2003 yılının Nisan ayında da kundaklanmıştı. Yangında can kaybı olmazken, camide büyük hasar meydana gelmişti.

(Haber)

Müslüman örgütlerinden yetkililere işbirliği çağrısı

Müslüman örgütleri Danimarkalı yetkilileri olası teröre karşı işbirliği çağrısında bulundu.

Başkent Kopenhag'daki Bella Center kongre salonunda toplanan Danimarka'daki Müslüman örgütleri, "Güvenlik ve İşbirliği" adı altında bir konferans düzenlediler.

Aralarında Dansk Islamisk Råd, Det Islamiske Trossamfund ve Muslimer i Dialog adlı örgütlerin de bulunduğu Danimarka'daki sekiz Müslüman örgütünün gerçekleştirdiği konferansta, Danimarka'nın teröre hedef olmaması için yetkililerle ortak çalışma yapılması kararlaştırıldı.

Danimarkalı yetkililere olası teröre karşı işbirliği çağrısında bulunan Müslüman örgütleri, Londra'daki terör olaylarının benzerinin Danimarka'da da gerçekleşmesini istemediklerini ve işbirliği yapmaya hazır olduklarını açıkladılar.

Ritzau haber ajansına göre, Müslüman örgütlerin yakın bir gelecekte Danimarka'da bir Müslüman Komisyonu kurmayı da hedefledikleri öğrenildi.

(Haber)

ALEYNA
MOBİLYA & HALI

HAYATA SARR'LA SARRILIN...

BÜTÇENİZE VE ZEVKİNİZE UYGUN HALI ÇEŞİTLERİMİZİ MUTLAKA GÖRÜNÜZ

Tüm dost ve müşterilerimizin Mübarek Ramazan ayını kutlar, şimdiden iyi bayramlar dileriz

Dev mağazamızda yemek odası, yatak odası, koltuk takımları, genç odaları çeşitlerimiz için mutlaka bizi ziyaret ediniz.

Açılış saatleri

Pazartesi - Cuma 09.30-19.00
Cumartesi - Pazar.....10.00-17.00

Akacietorvet 2 3520 Farum
Tlf: 4499 8555 Fax: 4499 8544

Accept

YUVANIZIN HER TÜRLÜ MOBİLYA İHTİYACI İÇİN CAZİP KREDİ OLANAKLARI

Hepatit hakkında ne biliyorsunuz ?

Göçmenlere yönelik olarak düzenlenen kampanyalar bir yenisi daha eklendi. Hepatitle Mücadele Derneği (Hepatitis Foreningen) tarafından Türklere yönelik olarak bir kampanya düzenlendi.

Hepatit hastalığın çeşitleri, bulaşma yollar, korunma ve tedavi yöntemleri konusunda bilgiler vermek amacıyla Hepatit Mücadele Derneği tarafından bir Türk kampanya görevlisi işe alındı.

Kampanya dolayısıyla "HEPATİT NEREDEN GELİYOR? " adlı Türkçe broşür de yakında yayınlanacaktır.

Kampanya yoluyla Danimarka'da yaşayan Türklere yönelik olarak Türkçe bilgiler verilecek, Türkiye'de bu konuda çalışan dernek, kuruluşlar ile işbirliği olanakları araştırılacak.

Hepatit Mücadele Derneği Genel Başkanı Erling Olsen başlattıkları girişimlerle ilgili olarak bilgi verirken dünya genelinde 350 milyon kişinin hepatit hastası olduğunu ve bu hastalık yüzünden dakikada 1.2 kişinin öldüğünü belirtti. Türklere yönelik olarak kampanya başlatmalarının bu grubu hastalık taşıyıcısı olarak gördükleri anlamına gelmemesi gerektiğinin altını çizen Olsen, bu hastalık konusunda Danca bilmeyen ve Danimarka sağlık kuruluşları ile ilişki kurmakta güçlük çeken büyük bir göçmen grubunun bilgilendirmesinin önemine dikkat çekti. "Burada yaşayan Türkler tatil ve seyahate çıktıklarında, bunu bir yurtdışı seyahati olarak görmeliler. Bu nedenle buralıymış gibi davranmalı, kendi ülkelerini ziyaret ettiklerinde, bulaşma riskini ve aşı olanaklarını araştırmalılar.

Hepatit Mücadele Derneği Genel Başkanı Erling Olsen (ortada), Türklere yönelik kampanyayı yürüten Perihan Özata Fırat (sol tarafta ayakta) ve Hepatitle Mücadele Derneği danışmanı Susan Christensen vatandaşlarımıza Hepatit'ten korunmak için aşı olmaları çağrısında bulundular.

Olsen, Hepatit hastalığının bir karaciğer hastalığı olduğunu ve birçok Hepatit türü olduğundan A,B ve C olarak adlandırılan 3 türün daha sık görüldüğünü söyledi. Olsen, Hepatit A ve B'den aşı olunarak korunmanın mümkün olduğunu belirtirken Hepatit C'nin aşısının bulunmadığını söyledi.

Kampanya için özel olarak kadro temin edilirken Türklere yönelik kampanyayı Perihan Özata Fırat yürütecek. Fırat daha şimdiden Türkiye'deki Saplık bakanlığı yetkilileri ile yazışmalar başladığını belirterek, "Bu hastalıkla mücadele için Türkiye'de uzun süredir kapsamlı çalışmalar yürütülüyor. Onların da deneyimlerinden faydalanmak istiyoruz. Danimarka'da vatandaşlarımızın örgütlendiği dernekler, Ev-Okul hemşireleri, Camiler aracılığı ile mümkün olan en çok sayıda vatandaşımızı Hepatit dernegi olarak bilgilendirmeyi amaçlıyoruz" diye konuştu.

Bu hastalığın dünyada en yaygın hastalık olduğunu belirten Fırat, bu konudaki bilgisizlik nedeniyle bulaşma riskinin de yüksek olduğunu söylüyor. Perihan Özata Fırat, "Kampanyayla vatandaşlarımızı korkutmayı değil bilgilendirmeyi amaçlıyoruz.

Daha fazla bilgi icin:
Hepatitis Foreningen
Vesterbrogade 43, 1.
1620 Köbenhavn V
Tlf. 43628821
www.hepatitisforeningen.dk

(Haber)

Hepatit nasıl teşhis edilir?

İştah kaybı, yorgunluk, göz akında sarılık, idrar renginin koyulaşması şeklinde varlığını gösteren hastalık için aşı olunarak korunabileceği belişrtiliyor. Hepatit A aşısı kişiyi bu hatalığa karşı 15-20 yıl korurken, B aşısı ise 20 yıl koruyor. C için ise aşı bulunmuyor.

Nasıl bulaşır?
Hepatit A:
Hepatit A özellikle dışkıdan ve hijyen ihmalinden bulaşır. yemek, taze meyve, ve buzparçaları bulaşma kaynağıdır. Mesela, el sıkışmayla, seks ve tuvalet ziyareti sonucu bile hastalık bulaşabilmektedir.
Hepatit B:
Kan, sperm sümük ve diğer vücut sıvıları yoluyla bulaşır. Bu yüzden genellikle cinsel ilişki yoluyla bulaşan bir hastalıktır.

Hepatit C:
Kandan kana ilişki yoluyla bulaşır. Dünya genelinde 180 milyon kişinin Hepatit C hastası olduğu sanılıyor. Hepatit C ye karşı aşı bulunmaması nedeniyle bu hastalıktan korunmanın en iyi yolunun bulaşma kanalları hakkında bilgi sahibi olmaktır.

Danimarka'da yeni bir liberal parti

Danimarka'da yeni bir liberal parti kuruldu. İktidardaki Liberal Parti Venstre'nin izlediği liberal politikadan hoşnut olmayan ve kendilerini gerçek liberalist olarak tanımlayan 30 liberal tarafından kurulan parti adını Liberalistler olarak açıkladı.

Venstre'nin seçmenlerini hedef alan yeni parti, aynı zamanda hali hazırda Liberal Parti Venstre'de siyaset yapan bazı siyasetçileri de partiye davet etti.

Venstre'nin liberal bir parti olmaktan çıkıp merkezde daha çok sosyal demokrat politikalar izlediğini öne süren yeni liberal parti yöneticileri, amaçlarının devleti daha da küçültmek ve vergileri düşürmek olduğunu belirtiyorlar.

Liberalisterne

Gelecek genel seçimlerde parlamentoya girmeyi hedeflediklerini belirten partinin genel başkanı Torben Mark Pedersen, Liberalistler'in Venstre partisine bir tepki olarak doğduğunu ve Venstre'nin izlediği politikaya tepkili olan seçmenlerin oylarını alacaklarını söyledi.

"Venstre'deki bir çok politikacı liberal görüşlerini açıkça söylemekten çekiniyor. Bireye daha çok özgürlük verilmesinden yana olan bu politikacılara aramıza katılmaları çağrısı yapıyorum" diyen parti başkanı Pedersen, "Siren Pınd, Jens Rohde ve Sosyal İşler Bakanı Eva Kjer Hansen gibi Venstre'nin aşırı liberal olarak tanınan politikacılarına doğrudan aralarına katılma çağrısında bulundu.

(Haber)

100 bin iş çalışanını bekliyor

Danimarka'da 100 bine yakın iş çalışanları bekliyor. Danske Bank ve Jobindex'in yaptığı bir araştırmaya göre çeşitli alanlarda 100 bin işin çalışacak eleman beklediğini ortaya koydu.

Danimarka firmalari özellikle hizmet sektöründe işçi açığı olduğunu bildirdiler. Çalışma Bakanı Claus Hjort Frederiksen, işsizlik parası alma kurallarının sertleştirilmesi halinde işsizlerin daha kısa sürede iş piyasasına gireceğini söyledi.

Danimarka'daki işsiz sayısının ise 190 bin civarında olduğu sanılıyor.

(Haber)

ANTALYA'DA SATILIK DAİRELER
GARANTİ EMLAK
Antalya ve çevresinde satılık veya kiralık otel, pansiyon, daire, dükkan ve arsalar
Tel: 0090 242- 311 42 88
0090 532- 254 34 77

BUTIK EXPERTEN
KØB/ SALG AF
PIZZERIA
KEBAB BUTIKKER,
RESTAURANTER,
CAFEER OG LIGN.
UDARBEJDELSE AF
KØBEKONTRAKT
ALKOHOLBEVILLING
GÆLDSBREVE
PANTEBREVE
SALG AF MASKINER
NYE OG BRUGTE
MULIGHED FOR FINANSERING ELLLER LEASING
BUTIKS EXPERTEN www.butikexperten.dk
HALMTORVET 46 Kld. 1700 Kbhvn. V Fax.+45 33 24 7974
Tlf.: +45 33247979 Mobil: +45 20 61 48 00 /+45 28 44 94 16

İş, arkadaş, eleman, kiralık, satılık konut mu arıyor sunuz? Ya da kullanmadığınız eşyalarınızı satmak, veya değiştirmek mi istiyorsunuz. Her türlü kısa ilanınızı ücretsiz yayınlıyoruz. İlanlarınızı mail ile haber@haber.dk adresine gönderebilirsiniz.

Vælg HABER til dine annoncer
HABER skaber kontakt til dine kunder
Annonce tlf.: 3024 5538

HABER SİZİ MÜŞTERİNİZLE BULUŞTURUR. HABER'E İLAN VE REKLAM VERMEK İÇİN 3024 5538'i ARAYINIZ.

SATILIK EV EŞYASI
Üç tane Türk halısı: 1.500 kr
Ocak: 500 kr, Yemek masası ve 8 tane sandalye (üç ay kullanılmış): 1.000 kr.
Büyük kardolap: 500 kr
Buzdolabı: 300 kr, Koltuk takımı 3+2+1: 4000 kr,
Masa: 300 kr, Lamba: 300 kr
Tlf: 38 71 44 58

ÖĞRETMEN ARANIYOR
Danimarkalı bir çift özel dersler alarak Türkçe öğrenmek istiyor.
Müracaat: 2621 0289

SATILIK ARSA
PAMUKKALE YOLU ÜZERİNDE SATILIK ARSA
PAMUKKALE yolu üzerinde ve Pamukkale'ye yaklaşık 2 km uzaklıkta, benzin istasyonu karşısında 1308 m2 arsamız sahibinden satılıktır. Arsamız her türlü iskan ve ticari amaca müsaittir. Fiyatı : 220.000 dkr.
Daha fazla bilgi için: kahraman@tiscali.dk ya da 2127 1744'ü arayın.

DİDİM'DE ARSA
Didim'de 300 m2 tapulu ve parselli arsamız satılıktır.
Tlf. 2292 7512

Türkiye'yi tanıtım atağı

Türkiye, bu yıl turizmde yaptığı büyük patlama nedeniyle Avrupa'da yeni bir tanıtım atağına geçti.

İskandinavya ülkelerinden Danimarka'nın başkenti Kopenhag'da Türkiye Büyükelçiliği Turizm ve Kültür müşaviri Vahit Karaali ile THY müdürü Eser Ciddi'nin ortak çalışması sonucu 'Denmark meet Turkey' (Danimarka Türkiye buluşması) adı altında ilk kez bir tanıtım toplantısı düzenlendi.

TÜRSAB, THY, Turizm ve Kültür Bakanlığı'ndan yetkililerin konuşmacı olarak katıldığı toplantıya ilgi büyüktü.

Danimarka'dan bu yıl Türkiye'ye gelen turist sayısında yüzde 40 artış olduğunu belirten İstanbul Kongre ve Ziyaretçi Bürosu genel müdürü Handan Boyce, 'Türkiye'ye gelen turist sayısında yüzde 40 artış gösteren Danimarka'da ülkemizin daha kapsamlı tanıtımını yapmaktan daha doğal bir şey olmadığını' belirtti.

Tanıtım toplantısına, Türkiye ile işbirliği yapan bir çok Türk ve Danimarkalı turizm şirketi yetkilileri ve medya mensupları katıldı. Türkiye'nin, tarih, mimari, sanat, kültür, ve turistik yerlerin gösterildiği sinevizyon gösterisi Tarkan'ın 'Hüüp' parçasıyla başladı.

TÜRSAB Yönetim Kurulu Üyesi Günnur Özalp, genel Türk turizmi üzerine bir konuşma yaptı. Özalp, Türk turizminin son yıllarda kat ettiği aşamayı slayt gösterilerle destekleyerek katılımcılara anlattı.

THY Kopenhag müdürü Eser Ciddi, THY tarihçesini anlatarak girdiği konuşmasına, THY'nin bugünkü geldiği konumu rakamlar vererek anlattı. 2004 yılında 106 Uçuş noktasına 12 milyon yolcu ve 134.850 ton kargo taşındığını söyleyen Eser Ciddi, THY bünyesinde 73 uçak bulunduğunu ve 44 Avrupa kentine uçuşlar olduğunu belirterek, uluslararası hava taşımacılık istatistiklerine göre, en az bagaj kaybı ve zamanında kalkmanın THY'ye ait olduğunu söyledi.

Kongreler ve festivaller şehri İstanbul

İstanbul Turizm Tanıtım genel müdürü Handan Boyce de, İstanbul'u her yönüyle anlatan bir konuşma yaptı. Boyce, İstanbul'un kongrelerde dünya sıralamasında 26. olduğunu belirterek, dünyanın seyahat edilebilecek en güzel ve güvenli 8. kent olduğunu söyledi.

Boyce, İstanbul'da düzenlenen, birçok uluslararası kültür, sanat festivali ve kongrelerin Avrupa'nın henüz birçok şehrinde gerçekleştirilmediğini belirtti. Katılımcılara İstanbul'un sadece turistik değil, kültür, tarih, sanat, mimari, sosyal açıdan da çok önemli bir dünya kenti olduğunu vurgulayarak, İstanbul'u ve tabii ki Türkiye'yi görmelerini önerdi.

(Haber)

Başkent Kopenhag'daki Marriot otelde yapılan Türkiye'yi tanıtım toplantısına çok sayıda seyahat acentası yetkilisi ve tur operatörü katıldı.

Yabancıya iş verene ödül

Kamu kurumlarında yabancılara iş veren personel müdürleri ve bölüm şefleri bonus sistemiyle ödüllendirilecek.

Maliye Bakanlığı, Danimarka'da yaşayan işsiz yabancıları işe alan kamu kurumları yöneticilerini ödüllendirme kararı aldı.

Hükümet, devlet dairelerinde ve kamu kurumlarında çalışan yabancı sayısı oranının en az yüzde 4'e çıkarılmasını istiyor. Bakanlıklarda çalışan yabancı sayısının yüzde 4 oranına ulaşmamasına dikkat çeken Devlet Personel Dairesi, yöneticileri ödüllendirerek bu orana çıkabilmeyi umduklarını bildirdi.

Göçmenlerin iş piyasasına uyumu için mücadele eden "Foreningen Nydansker" ödüllendirme yönteminden umutlu olduklarını belirtirken, iktidarın dışarıdan destekçisi Danimarka Halk Partisi, yöneticilerin ödüllendirilmesine, ülkeye gelen göçmen sayısının sınırlandırılması koşuluyla destek vereceğini bildirdi.

Bu arada, İngiltere'de benzeri ödüllendirme yönteminin uygulandığı ve çok başarılı olduğu öğrenildi.

EZGİ BAR

Aileniz ve dostlarınızla hoşça vakit geçirebileceğiniz hoş bir mekan

Ezgi Bar, Ramazan'dan sonra her Cuma ve Cumartesi gecesi Banu Kalender ve başka bir çok sürpriz sanatçıyı sunmaktan gurur duyar

Her Cuma - Cumartesi saat 01.00 - 05.00 arası fantazi müziğin Danimarka'daki kralı Ramazan Kaya ile eğlence

Her Cuma - Cumartesi gecesi eğlencenin tek ve ideal adresi Ezgi Bar'da nefis Türk yemekleri ve müzikleri eşliğinde eğlencenin tadına varın. Nişan, Kına gecesi, doğum günü gibi özel günleriniz için mutlaka bizi arayın. 120 kişilik salonumuzla hizmetinizdeyiz.

Dalvangsvej 50 - 2600 Glostrup Tlf: 43 45 57 62

HABER'den yeni bir hizmet daha

»Broşürümü, kataloğumu çok uygun fiyatlarla nerede bastırabilirim« diye sorun yapmayın.

Gazeteniz HABER artık en uygun fiyatlarla tasarım ve basım hizmetleri olmak üzere tüm matbaa hizmetlerini kapsayan zengin bir hizmet sunmaya başladı.

- Logo tasarımı
- Katalog, broşür
- Kurumsal kimlik
- Interaktive CD
- Reklam filmleri
- Tasarım
- Grafik
- Web tasarımı vb.

Her türlü reklam ve basım hizmetleri için mutlaka bizi arayın

HABER

Tlf: 30 24 55 38 - 30 24 55 62 e-mail: reklam@haber.dk

Atilla İlhan'ı kaybettik

Türk edebiyatının usta kalemi Atilla İlhan, 80 yaşında hayatını kaybetti.

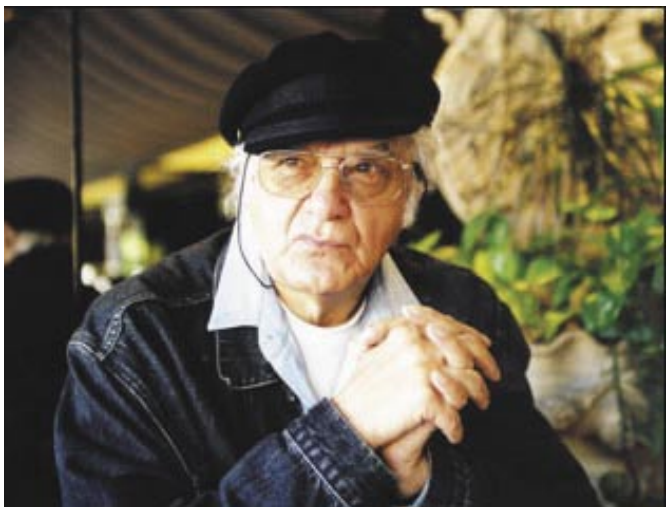

Ünlü şair ve yazar Attila İlhan vefat etti. İstanbul Maçka'daki evinde evinde hayatını kaybeden 80 yaşındaki İlhan, 50 yılı aşkın süreyle Türk edebiyatına şiir, roman ve deneme gibi eserleriyle hizmet verdi.

İlhan, 'Ben Sana Mecburum', 'Ayrılık Sevdaya Dahil' gibi ünlü şiirleriyle edebiyatla ilgilenen, ilgilenmeyen geniş kitlelerin gönlünü kazandı.

Ünlü oyuncu Çolpan İlhan'ın ağabeyi İlhan, İzmir'in Menemen ilçesinde 1925 yılında doğdu. İlhan, ilk ve orta öğreniminin büyük bölümünü İzmir ve babasının işi dolayısıyla gittikleri farklı bölgelerde tamamladı. İzmir Atatürk Lisesi 1. sınıfındayken mektuplaştığı bir kıza yazdığı Nazım Hikmet şiirleriyle yakalanmasıyla 1941 yılında 16 yaşındayken tutuklanan İlhan, okuldan uzaklaştırıldı.

Üç hafta gözetim altında kalan İlhan, iki ay hapiste yattı. İlhan, 'Türkiye'nin hiçbir yerinde okuyamayacağına' dair belge verilince, eğitim hayatına ara vermek zorunda kaldı. İlhan, Danıştay kararıyla 1944 yılında okuma hakkını tekrar kazandı ve İstanbul Işık Lisesi'ne yazıldı.

İlhan, lise son sınıftayken 'CHP Şiir Armağanı'nda 'Cebbaroğlu Mehemmed' şiiriyle ikincilik ödülünü pek çok ünlü şairi geride bırakarak aldı.

İlk şiir kitabı

Daha sonra İstanbul Üniversitesi Hukuk Fakültesi'ne kaydolan İlhan'ın bu yıllarda 'Yığın ve Gün' gibi dergilerde ilk şiirleri yayınlanmaya başladı.

İlhan, 1948'de ilk şiir kitabı 'Duvar'ı kendi imkanlarıyla yayınladı. 1949 yılında üniversite ikinci sınıftayken 'Nazım Hikmet'i kurtarma hareketine' katılmak üzere ilk kez Paris'e giden İlhan, 1951 yılında 'Gerçek' gazetesinde bir yazısından dolayı kovuşturmaya uğrayınca yine Paris'e gitti. Yurda döndükten sonra Hukuk Fakültesi'ne devam eden, ancak son sınıfta gazeteciliğe başlamasıyla beraber öğrenimini yarıda bırakan İlhan'ın sinemayla olan ilişkisi, yine bu dönemde 1953'te Vatan Gazetesi'nde sinema eleştirileri yazmasıyla başladı.

Sekiz yıl İzmir'de kaldığı dönemde 'Demokrat İzmir' gazetesinin başyazarlığını ve genel yayın yönetmenliğini yürüten İlhan, 1973'te Bilgi Yayınevi'nin danışmanlığını üstlenerek Ankara'ya taşındı.

Başkentte 1981 yılına kadar kalan İlhan, 'Fena Halde Leman' adlı romanını tamamladıktan sonra İstanbul'a yerleşti. Burada gazetecilik serüvenine Milliyet ve Gelişim Yayınları ile devam eden İlhan, bir süre de Güneş ve Meydan gazetelerinde yazılar yazdı. İlhan, 1996 yılından itibaren de köşe yazılarını Cumhuriyet gazetesinde sürdürdü.

AN GELİR

an gelir
paldır küldür yıkılır bulutlar
gökyüzünde anlaşılmaz bir heybet
o eski heyecan ölür
an gelir biter muhabbet
çalgılar susar heves kalmaz
şatârâbân ölür

şarabın gazabından kork
çünkü fena kırmızıdır
kan tutar / tutan ölür
sokaklar kuşatılmış
karakollar taranır
yağmurda bir militan ölür

an gelir
ömrünün hırsızıdır
her ölen pişman ölür
hep yanlış anlaşılmıştır
hayalleri yasaklanmış
an gelir şimşek yalar
masmavi dehşetiyle siyaset
meydanını
direkler çatırdar yalnızlıktan
sehpada pir sultan ölür

son umut kırılmıştır
kaf dağı'nın ardındaki
ne selam artık ne sabah
kimseler bilmez nerdeler
namlı masal sevdalıları

evvel zaman içinde
kalbur saman ölür
kubbelerde uğuldar bâkî
çeşmelerden akar sinan
an gelir
-lâ ilâhe illallah-
kanunî süleyman ölür

görünmez bir mezarlıktır zaman
şairler dolaşır saf saf
tenhalarında şiir söyleyerek
kim duysa / korkudan ölür
-tahrip gücü yüksek-
saatlı bir bombadır patlar
an gelir
Attila İlhan ölür

Komik gerekçelerle kapatılıyor

Danimarka'dan sonra İsveç Radyosu da Türkçe yayınlara son veriyor

Danimarka'dan sonra şimdi İsveç de Türkçe yayınlara son verme kararı aldı.

İsveç radyo yetkililerinin açıklamaları ise tuhaf olduğu kadar da komik.

Gerekçe olarak, en eski göçmen grup olan Türklerin artık bu yayınlara ihtiyaç duymaması ve İsveç'te ikinci dili Türkçe olan Süryani ve Kürt grupların Türkçe yayını dinlemekten rahatsız olabileceği gösterildi.

Karar uyarınca 15 Ocak 2006 tarihinden itibaren Türkçe programlar tamamen kaldırılacak ve Kürtçe yayınlar artırılarak günlük yayınlar haline getirilecek.

Danimarka'dan sonra şimdi de 28 yıldır İsveç'teki Türklere yönelik yayınlar yapan İsveç Devlet Radyosu, 15 Ocak 2006 tarihinden itibaren Türkçe yayınlarının kaldırılmasına karar verdi.

Göçmen dillerinde yapılan yayınların daha verimli hale getirilmesi gerekçesiyle alınan kararlar uyarınca Türkçe'nin yanı sıra İspanyolca yayınlara da son veriliyor. Radyo yetkilileri kapatma kararına gerekçe olarak, Türklerin İsveç'te yaşayan en eski göçmen gruplarından biri olduğu ve radyo kaynaklarının bundan böyle yeni göçmen gruplar için harcanmasının istendiğini gösterdiler.

Yetkililer, Türkçe'nin yerine, başta Kürtler olmak üzere diğer göçmen gruplara daha fazla kaynak ayıracaklarını bildirdiler. Kürtçe yayınlarla Türkçe'nin karşı karşıya konulduğu izlenimi yaratan İsveç Radyosu'nun yayın politikası, Türkler arasında huzursuzluk yarattı. İsveç'teki Türkler ise, kararın siyasi olduğu görüşündeler. Siyasi olduğu izlenimi yaratan gerçekçeler arasında İsveç'teki gündemden haber almak yerine dillerin korunup geliştirilmesi, kaynaklarına uzaklık gibi saçma gerekçeler öne sürüldü. İngilizce göçmen dili olarak kabul edilirken, "Türkler kırk yıldır İsveç'te yaşıyorlar, İsveççe öğrenselerdi" deniliyor.

Türkçe'den rahatsız oluyorlarmış

Yönetimin yayınlarla ilgili raporunda, İsveç'te ikinci dili Türkçe olan Süryani ve Kürt grupların Türkçe yayını dinlemekten rahatsız olabileceği görüşüne de yer verildi ve bu dilde yayının, bu kişiler üzerinde olumsuz etki yapabileceği, bu nedenle kaldırılması gerektiği öne sürüldü.

Karar uyarınca 15 Ocak'ta Türkçe programlar tamamen kaldırılırken, Kürtçe yayınlar artırılarak günlük yayınlar haline getirilecek.

İsveç radyosu, Türklerin en eski göçmen grubu olduğunu ve topluma uyum sağlamış olması gerektiğini karara gerekçe olarak gösterirken, istatistikler, Türklerin İsveç toplumuna en az uyum sağlayan ve İsveççe'ye en az hakim olan göçmen grubu olduğunu gösteriyor.

DR'de Türkçe haberleri kaldırıyor

Hatırlanacağı üzere, Danimarka resmi yayın kuruluşu Danimarka Radyosu (DR) de geçtiğimiz haftalarda aldığı bir kararla 1 Ocak 2006 tarihinden itibaren aralarında Türkçe'nin de bulunduğu göçmen dillerinde yaptığı yayınlara son verme kararı almıştı.

(Haber)

Sizden gelenler... Sizden gelenler...

BİR GÜN

İnsanoğlu keşfediyor dünyayı
güneş dünyamızı yutacak bir gün
bu gidisin sonu pek parlak değil
deryayı denizi yakacak bir gün

İnsanlar şeytanlar cinler periler
birleştiler, dünyayı kirlettiler
gökten ucun büyük kayalar
inan tepemize düşecek bir gün

Depremler tufanlar girdi bir sıraya
derman bulunmuyor bir çok yaraya
derya tasdi deniz vurdu karaya
canlı ile cansız şaşacak bir gün

Uzaydan güneşten kopmuş dünyamız
en çok su bulunan yasam küremiz
bize hayat veren oksijenimiz
Nuhun tufanına dönecek bir gün
Hayat gezegeni arıyor NASA
çarmıhtan göklere süzüldü İsa
volkanlar dağları indirir düze
toprak alev yanacak bir gün

Nemrutla firavun (?) oldu hükümet
gökte hakimiyet dünya bir hikmet,
böyle gitmez bir gün kopar kıyamet
zehir satan zehir yutacak bir gün

Bulut olup sis kaplarsa dünyayı
seçemezsin dünya ile semayı
bilinmezki güney ile kuzeyi
uçakta rotada şaşacak bir gün

Tüzün sesim, bülbül çalıyor sazım
çok gezdim düyayi karıştı izim
bana ışık tutan su iki gözüm
ağlayı ağlayı solacak bir gün.

(Hasan Tüzün, 6700 Esbjerg)

Sevgili okurlar

Kültürel ve sanatsal ürünlerinizi ve etkinliklerinizi önceden haber verin kültür takvimimiz de duyuralım. Kültürel ve sanatsal etkinliklerin yanısıra dernek faaliyetlerinizi de haber verin yayınlayalım. Gönderdiğiniz duyurularla birlikte yer, tarih, saat ve konusu ile ilgili bilgileri yazmayı unutmayın. Duyurunuzu mail ile **haber@haber.dk** adresine gönderebilirsiniz.

Sinemaseverlere müjde

Kurtlar Vadisi, Hababam Sınıfı, Organize İşler ve Maskeli 5'ler Danimarka'da gösterime girecek. Kast Media bu filmlerin Danimarka'da gösterim anlaşmalarını şimdiden yaptı. Sinema sayısının arttırılmasının da düşünüldüğü yeni yılda Odense'de de bir sinema ile anlaşma yapılması planlanıyor

Geçtiğimiz yıl başlayan Türk filmleri gösterileri tüm hızıyla devam edecek. Ekim ayından itibaren başlayacak film gösterileri için Dağıtımcı firmalarla anlaşmalarını tamamlayan Kast Media ilk olarak 28 ekim'den itibaren "The İmam" filmiyle sezonu açacak. Gazetemizin arka sayfasında bu filmle ilgili bilgileri okuyabilirsiniz.

Kasım ayında ise Hababam sınıfı kadrosunun yer aldığı Maskeli 5'ler filmi gösterime girecek. Bu filmde bir yetiştirme yurdunda kalan ve kimse tarafından evlat edinilmeyen 5 gencin hikayesi mizahi bir dille anlatılıyor. Başrollerde Mehmet Ali Alabora, Şafak Sezer'in yanı sıra Hababam Sınıfı filmlerinin kadrosundan tanıdığımız bir çok ünlü oyuncu yer alıyor.

Hababam Sınıfı 3,5 ise Ocak ayında gösterimde olacak. Bu filde geçtiğimiz yılın yapılan ilk iki filmin devamı niteliğinde olacak. Bu filmde konuk oyuncular ise Serdar Ortaç ve Seda Sayan.

Ocak ayının en büyük sürprizi ise Cem Yılmaz ve Yılmaz Erdoğan'ı bir araya getiren "Organize İşler" filmi olacak. İstanbul'da birbirine rakip iki otopark mafyası çetesinin savaşının tabii ki mizahi bir dille anlatıldığı film yeni bir rekora imza atmaya hazırlanıyor.

Şubat sonunda ise Tüm Türkiye'yi ekran başına kilitleyen "Kurtlar Vadisi" dizinin sinema versiyonu karşımızda olacak. Çekim çalışmaları başlamak üzere olan film de yine Danimarka'da izleyebileceğimiz filmler arasında.

Usta gazeteci 50 yaşında

Milliyet gazetesi Danimarka temsilcisi İrfan Kurtulmuş geçtiğimiz günlerde 50 yaşına bastı.

Ailesinin hazırladığı sürpriz bir partide ailesi ve dostlarıyla doğum günü kutlanan Kurtulmuş, şaşkınlığını gizleyemedi.

Sürpriz doğum günü partisinde, Kurtulmuş'un kızları ve eşi tarafından hazırlanan bir sinevizyon gösterisinde İrfan Kurtulmuş'un hayatı resimlerle anlatıldı.

Gösteride, ünlü gazetecinin Ronaldinho, Bülent Ecevit, Morten Olsen, Anders Fogh Rasmussen ile çekilmiş fotografları da yeraldı.

Ailesi ve dostlarıyla hoş bir gece geçiren Kurtulmuş, gazetecilik yaşamı boyunca yaşadığı ilginç anılardan bir demet sundu.

(Haber)

Gelin gökten indi

17 Eylül 2005 günü Avedöre'de Müslüm Alakuş ve Nazlı Alakuş'un düğünü için bir araya gelen davetliler, heyecanlı bir bekleyiş içindeydiler.

Geçtiğimiz yıl babasını kaybeden Müslüm Alakuş'un düğünü yakın aile çevresinin elbirliğiyle görkemli bir şekilde gerçekleşti.

Aile dostları kameraman Hasan Kalkan'ın çektiği görüntülerle ölümsüzleşen düğün töreninin en güzel sürprizi ise Müslüm'ün yeğeni, Ördekoğlu Orhan Alakuş tarafından temin edilen helikopter idi. Gelinle damat Kopenhag semalarında bir gezi yaptıktan sonra düğün salonunun önündeki alana indiler. Resimler çekildi, halaylar tutuldu ve genç çift düğün salonuna giydiler.

Helikopter sürprizini gerçekleştiren Ördekoğlu Orhan Alakuş, "Müslüm'ü çok seviyorum. Ona bir sürpriz yapmak istedim. Benzer şekilde sürpriz yapmak isteyenler bundan böyle beni arasınlar, onlara yardımcı olmaya hazırım" dedi.

Biz de Haber gazetesi olarak Müslüm ve Nazlı bir ömür boyu birlikte mutluluklar diliyoruz.

(Haber)

Scandinavian
Emlak Center

Biriken birikimlerinizi en iyi şekilde değerlendirmek için acele edin, pişman olmazsınız.

Konaklı, Alanya ve Gazipaşa sahiline kadar tüm kıyı şeridinde tarla, arsa, villa, daire her türlü şartlarda alınır satılır.

(Not: Taksitlendirme ve takas da yapılır)

Gelecek misafirlerimiz için Alanya City otelde her zaman yerimiz vardır. Geceliği 100 krondur.

Bir telefonla karşınızdayız

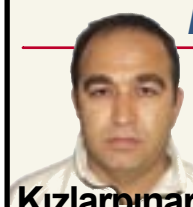

İsmet Avcı
Korelioğlu
+90 533 492 56 16
Kızlarpınarı Mah. Kızlarpınarı Cad. NO. 39 Alanya
Tlf: +90 242 512 06 47 Faks: +90 242 512 22 79
www.scandinavian-bolig.com info@scandinavian-bolig.com

Evinizde, işyerinizde değişiklik mi yapmak istiyorsunuz? Her türlü işyeri ve konut iç/dış tasarımında danışmanlık, projelendirme ve yapı izni için

eak-design.com

Atila Kahraman
Arkitekt/bygningskonstruktør

Tasarım / Dekorasyon
İnşaat, mimari proje çizim
uygulama ve danışmanlık

Tel :2127 5146 atilakahraman@mail.dk www.eak-design.com

Doğayı odanıza taşıyın

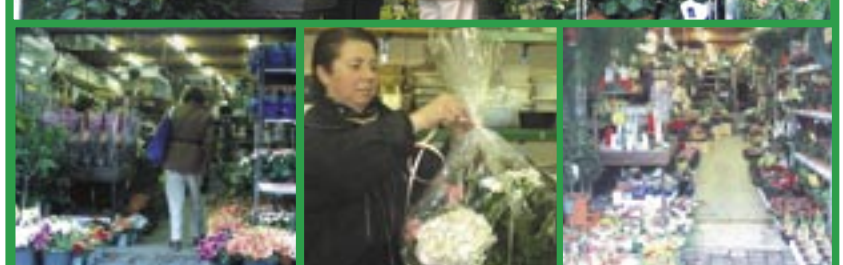

Sevdiklerinize çiçek vermek için her zaman bir gerekçeniz vardır

Düğün, nişan ve özel günlerinizde çiçek, buket ve çelenk verilir

Mağazamızda her zaman uygun fiyatlarla çeşit çeşit, rengarenk, taptaze gül ve çiçek çeşitleri bulunur

SEVDİKLERİNİZİ MUTLU EDİN !

PINAR Lygteskov Blomster
Østerbrogade 62, 2100 København Ø
Tlf: 35 38 23 90

MASAL

Bülbül ile hükümdar

Bir zamanlar dünyanın en güzel sarayına sahip bir hükümdar varmış. Fakat, sahip olduğu güzelliğin farkına varmayan talihsiz biriymiş bu hükümdar. Sarayının aynı güzellikte bir de bahçesi varmış ki, ucu bucağı görünmezmiş. En güzel çiçekler ekiliymiş orda.

Halkın arasında konuşulanlara bakılırsa bahçeden daha güzel olan şey, o bahçenin içinde yaşayan bir bülbülmüş. Öyle güzel bir ötüşü varmış ki bülbülün, şöhretini duyanlar uzak ülkelerden bile onu görmek için oraya gelmek istermiş.

Bu bülbülün ünü hükümdarın kulağına kadar gelmiş. İşin garip yanı ise, hükümdarın bu bülbülden haberinin olmamasıymış. Bu yüzden, çok sinirlenmiş hükümdar. Vezirini çağırıp; "Bu ne demek oluyor şimdi?" demiş, "Benim sarayımın bahçesindeki bülbülden benim niye haberim yok?"

Vezir cevap veremmiş. Çünkü bülbülden onun da haberi yokmuş. Hemen bahçıvanı çağırtıp; "Söyle bakalım" demiş, "saraydan bütün dünyanın duyduğu bir bülbül varmış. Neden benim haberim yok?

Bahçıvan; "Bağışlayın efendim!"

Vezir: "Çabuk onu bulun bana!" diye bağırmış.

Bahçıvan, her yeri aramış taramış, herkese sormuş ama bülbül bulamamış.

Vezir çare olarak, hükümdara "Bu birilerinin uydurduğu bir şey olsa gerek" demiş.

Hükümdar daha da hiddetlenmiş ve "Hayır, bu olamaz! Bunu bana güvendiğim birisi söyledi. Hemen bülbülü bulun, yoksa hepinizi cezalandırırım" demiş. Sarayın mutfağında çalışan bir kız bahçıvana gelip; "Aradığınızı burada bulamazsın!" demiş "ama isterseniz ben sizi onun yanına götürürüm."

Buna çok sevinen saray görevlileri hemen bülbülün yaşadığı ormanını yolunu tutmuşlar.

Bülbülün yaşadığı yere gelince; "Küçük bülbül!" diye bağırmış kız. Bülbül bir ağacın dalında görününce, "Hükümdar, seni görmek ve sesini duymak istiyor. Bizimle gelmezsen hepimizi cezalandıracak" demiş.

Bülbül bunu kabul edince, yolda onun sesinden şarkılar dinleyerek birlikte saraya dönmüşler.

Hükümdarın huzuruna çıkarılan bülbül, güzel sesiyle şakıya başlamış. Öyle yanık ötmüş ki, hükümdar hem duygulanıp gözlerinden yaşlar akıtmış, hem de çok mutlu olmuş. Bülbüle "dile benden ne dilersen!" demiş. Bülbül "en güzel hediye, sizi mutlu görmek" diye cevaplamış onu.

Bütün herkesin sevgisini kazanan bülbül, saraydakilerin baş tacı olmuş. Bundan sonra sarayın bahçesinde yaşamaya, zaman zaman da güzel sesiyle hükümdara şarkılar söylemeye başlamış. Bütün ülke halkı, bülbülün şarkılarını dinlemek için sarayın çevresine toplanırlarmış orada bir.

Günlerden bir gün hükümdara bir hediye sandığı gelmiş. Açtıklarında içinden mücevherler ile değerli taşlarla süslenmiş oyuncak bir bülbül çıkmış ortaya. Bir kurma kolu varmış bu camdan yapılmış oyuncak bülbülün üstünde. Bunu ayarladığınızda gerçek bir bülbül gibi ötmeye başlıyormuş. Bir zaman sonra, gerçek bülbül hükümdarın bu oyuncak bülbül geleli kendisiyle ilgilenmediğini görünce üzülmüş ve bir fırsatını bulup saraydan kaçmış.

Her gün güzel sesiyle ötmeye devam eden oyuncak bülbül ise, günün birinde bozul vermiş. Hükümdar bülbülün sesini öylesine alışmış ki, o zaman gerçek bülbülün eksikliğini farketmiş ve ona haksızlık ettiğini anlamış. Üzüntüsünden hasta olup yataklara düşmüş. Hükümdar günden güne daha da kötüleşmiş ve halk onun durumuna çok üzülmüş. Onu yatağında çaresiz şekilde görünce, artık iyileşmeyeceğini düşünüp yeni bir hükümdar seçmek istemişler hemen.

Hükümdarın hastalığı ve yeni hükümdar seçileceği haberleri saraydan kaçan bülbüle kadar ulaşmış.

Hükümdarın sevgisini ve pişmanlığını öğrenen bülbül, ona yardımcı olmaya karar vermiş. Hemen gelip hükümdarın yattığı odanın penceresine konmuş ve güzel sesiyle tekrar tekrar şarkılar söylemeye başlamış.

Hasta yatağında bülbülün sesini duyan hükümdar, kendine gelmeye başlamış. Nihayet sabaha yakın, hükümdar iyileşip ayağa kalkmış. Kendisini iyileştirenin bülbülün sesini duymak olduğunu biliyormuş. Hükümdar bundan sonra onu hep seveceğine; bülbül de ona, arada bir gelip şarkı söyleyeceğine söz vermiş.

Sabah saraydaki herkes hükümdarı ayakta görünce hem çok şaşırmış, hem de sevinmiş.

Hükümdar sonraki hayatını sarayın bahçesindeki güzellikleri doya doya yaşayarak ve bülbülün tatlı nağmelerini dinleyerek geçirmiş.

Aşağıda, sol taraftaki çizimdeki savaş uçağımızı savaş gemisine indirebilir misiniz? Sağ taraftaki çizimdeki noktaları birleştirin, bakalım ne çıkacak!

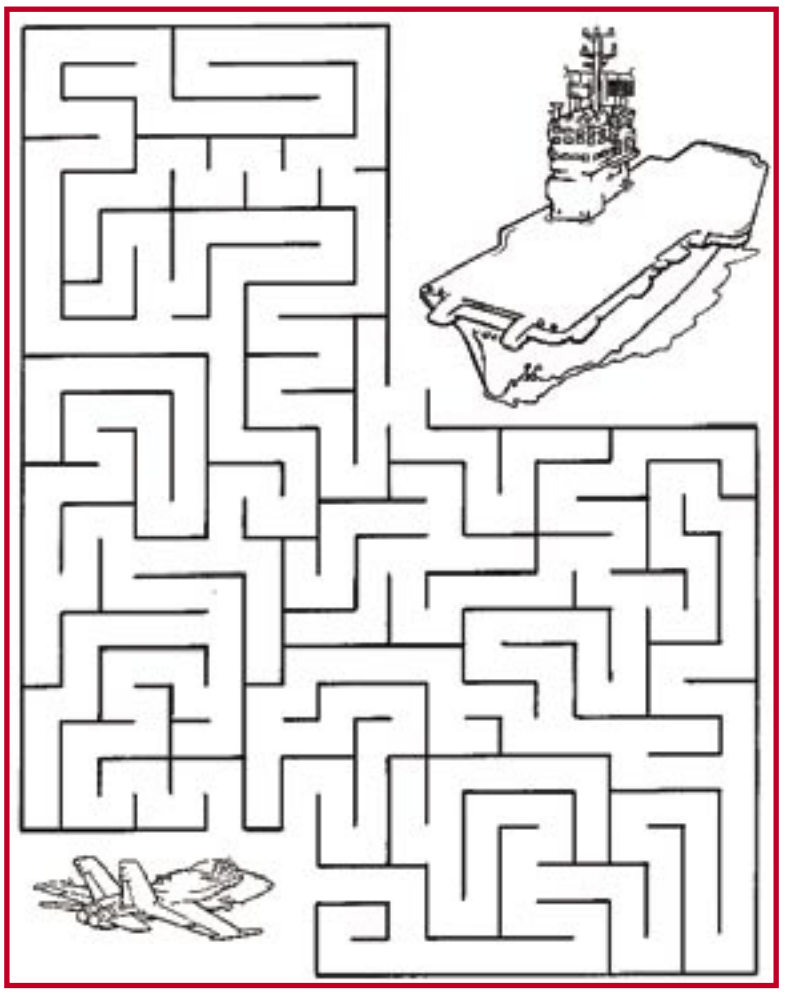

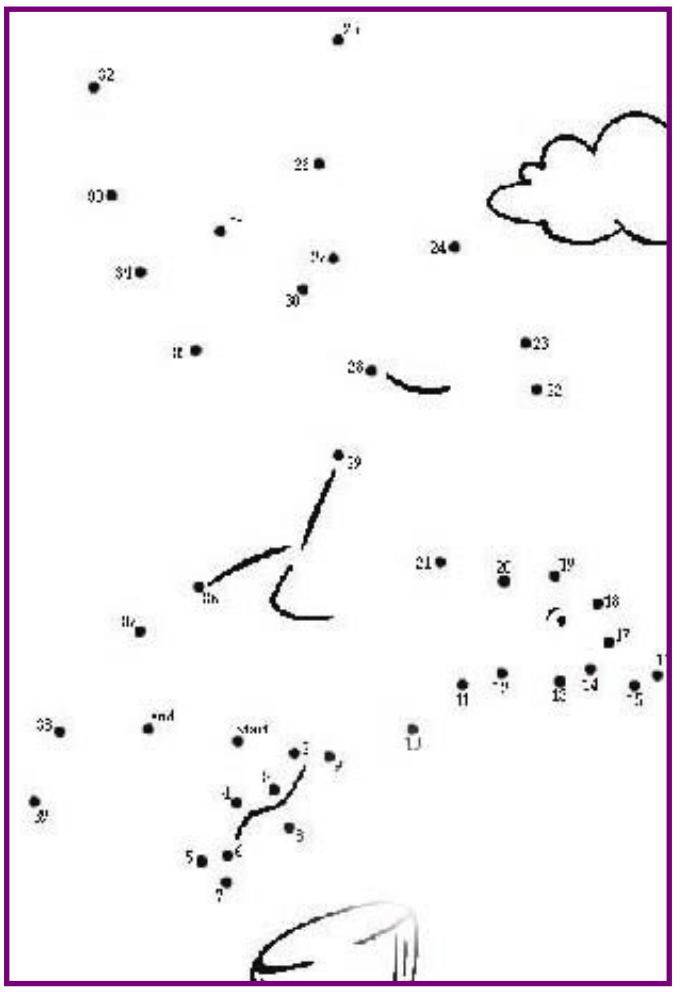

Haydi çocuklar! B resmindeki beş eksiği bulabilecek misiniz?

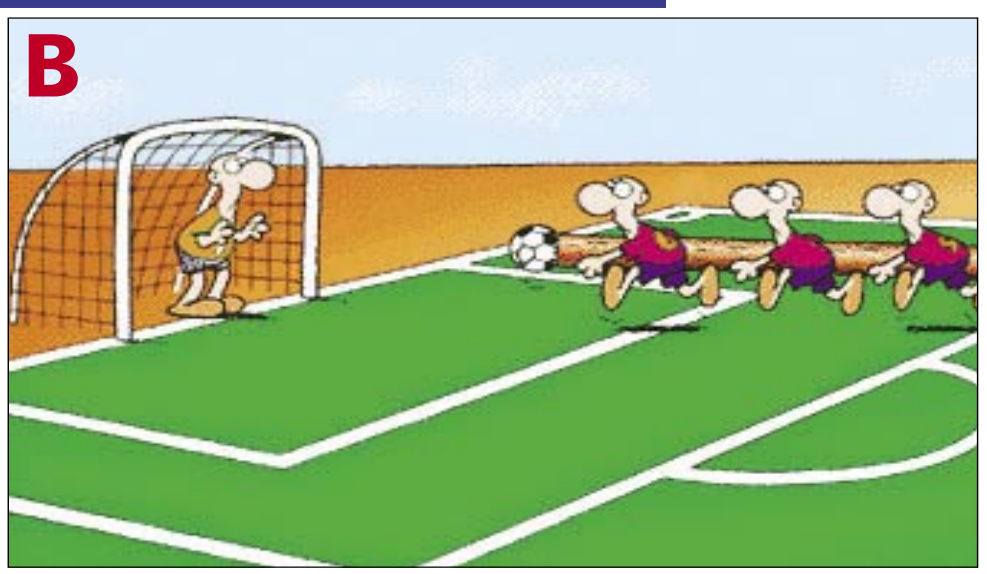

LEBARA®
MOBILE

Tyrkiet
99 øre
Med et Lebara mobil abonnement

Ramazan ayınızı kutlar, iyi bayramlar dileriz

0 øre	67 øre	20 øre	99 øre
Abonnement	Danmark	SMS	Europa

FOTO KÆDEN
Kvickly xtra
Kvickly
ELECTRIC CITY
FONA
DAN TALK

www.lebara.dk
Kundeservice 50 10 10 10

Dr. Orhan Bulut

Kanserden korunabilir miyiz?

Geçenlerde poliklinikte karşılaştığım kalın bağırsak kanseri için ameliyat edeceğim bir hastanın yakını kendisinin de endişe içinde olduğunu belirterek kanserden korunma yollarının olup olmadığını ve eğer varsa nasıl korunabileceğini sordu. Neler yaparak korunabileceğini daha doğrusu kanser oluşma riskini nasıl azaltabileceğini kısaca dilimin döndüğü ölçüde anlatmaya çalıştım. Konu her zaman güncel olduğu ve okurlarımızın da ilgisini çekeceğini düşünerek aşağıda özetliyorum.

Kanserle ilgili birçok risk faktörü (örneğin beslenme şekli, hareketli bir yaşam sürme, tütün içme gibi) daha çok yaşam şekli ile ilgilidir. Bundan başka yaşam şeklinin bir sonucu olarak ortaya çıkan örneğin kalp damar hastalıkları durumu biraz daha karmaşık hale getirmektedir.

İstatistiklere bakacak olursak bir toplumun yaklaşık üçte birinin yaşamlarının bir döneminde kansere yakalandığını. Buna karşılık ise 45 yaşın altındaki erişkin insanların ancak beşte birinde kanser hastalıklarının ortaya çıktığını görüyoruz. Bu şunu göstermektedir kalıtsal geçiş yani aileden gelebilecek bir kanser hastalığının ortaya çıkma şansı normal koşullarda çok yüksek değildir. Çoğu kanser hastalıkları bu nedenle 60 ve 70 yaşın üzerinde görülmektedir. Günümüzde kanserden tedavi edilen hastaların hepsi kanserden ölmemekte ve hatta yaklaşık yarısı başarı ile tedavi edilebilmektedir. Kanserin nasıl tedavi edilebileceği konusunda bir normal insanın fazla yapabileceği şey yok ama ne yapabileceği konusunda yukarıda da değindiğimiz gibi yapılabilecek çok şey var. Bunları şöyle kısaca aşağıda özetleyebiliriz.

- Ani kilo kaybı, tuvalet alışkanlıklarında değişme, makattan kan gelmesi gibi durumlarda uyanık olarak zaman geçirmeden doktora başvurmak.
- Temel bir sağlık bilgisine sahip olmak yanında akraba ve sülalenin sağlık yönünden geçmişi hakkında ilgi duymak.
- Sağlıklı beslenmenin önemine inanmak ve bunu yaşamında uygulamak örneğin aşırı yağ, tuz ve şekerli yiyeceklerden kaçınmak ve bol miktarda sebze ve meyve yemeye ağırlık vermek.
- Bağımlılık yapıcı zararlı alışkanlıklardan kaçınmak örneğin sigarayı, alkollü içecekleri bırakmak ve belirli ölçüde spor yapmak.
- Sağlıklı bir cinsel yaşam sürmek (burada yalnızca cinsel yolla bulaşabilecek hastalıkları kastetmiyorum bu durum özellikle rahim boynu kanserleri için çok önemli).
- Gereksiz ve yersiz hormon ilaçlarının kullanmamak.
- Kanser oluşumuna yol açtığı bilinen etken (örneğin aşırı güneş ışığına maruz kalma) ve faktörlerden (örneğin arsenik ve asbest gibi maddelerle temas) kaçınmak.

orhan.bulut@haber.dk

Ayda bir kez de olsa...

Yıldız Akdoğan

Ayda bir kez bile olsa da kadınlarımız artık bir araya gelip kendi aralarında eğlencenin tadını çıkarıyorlar.

Glostrup'ta bulunan Ezgi barda toplanan kadınlarımız, kendi aralarında gecenin geç saatlerine kadar eğlenip dans ettiler.

Bundan iki hafta önce de benzeri bir eğlence düzenlenmiş, kadınlarımız doya doya eğlenme olanağı bulmuşlardı. Bu kez katılım düğünlerin ve nişanların sıklığından olmalı ki, biraz az oldu, ama herkes ortamdan gayet memnundu. Halaylar çekip, Mastika oynadılar. Kopenhag'dan Kirsten, Grinsted'den Nazmiye, Skovlunde'den Sebahat gönüllerince canlı müzik ve Dj müzik eşliğinde dans edip eğlendiler.

Ayın bir gününü "Kadın Günü" ilan eden organizatör Perihan Fırat Özata, böyle bir imkanın olmasının kadınlar için çok önemli olduğunu vurguluyor ve, "Ay da bir kez de olsa kadınlarımızın kendi aralarında eğlenebilecek bir yeri olması çok önemli, ben de böyle ortamlar yaratmaya çalışıyorum" diyor.

Kızları ve Danimarkalı bayan arkadaşı ile ilk kez kadın gününe katılan Sebahat hanım da projeyi desteklediğini söylüyor ve, "Böyle bir ortamın yaratılması kadınlarımız için gerçekten çok iyi. Kadınlar için eğlence yerleri maalesef yok, o konuda erkekler daha şanslılar. Fakat bu bir başlangıç ve umarım devam eder" diye geceyi anlatıyor.

Tarih öğrencisi olan Evin Çılgın da arkadaşlarıyla eğlenmeye gelenlerden. "Bence kadınlarımız eğlenmeyi hak ediyorlar. Onun için bu tarz projeleri kesinlikle destekliyorum" diyen Evin Çılgın, "belki bazı kadınlarımız böyle eğlencelerden çekinebilirler, tanımadıkları ve bilmedikleri için. Ama umarım bu zamanla değişir ve daha geniş kitlelere ulaşır. Ortam güzel, üstelik canlı müziğin olması daha hoş bir hava yaratıyor".

Kadınlar özel eğlence gecesi ayda sadece bir kez yapılıyor. Ramazan ayı olması nedeniyle kadın gecesinin bundan sonra Aralık ayında yapılması düşünülüyor. Gecede müziğin yanısıra değişik yarışmalar ve hediye çekilişleri de yapılıyor. Kadınlarımızın rahatça eğlenebilmesi için kapılarını bir gün için başka müşterilerine kapalı tutmalarından dolayı Ezgi bar sahiplerini de kutluyoruz ve aynı hoşgörüyü servislerinde de göstermelerini umuyoruz.

Sigara tiryakilerine iş yok

İş görüşmelerinde sigara tiryakileri tercih edilmiyor. İş görüşmesine çağrılan kişiler arasında sigara tiryakileri ikinci planda tutuluyor. Kanserle Mücadele Derneği'nin Yöneticiler Derneği için yaptığı bir araştırma sonuçlarına göre, yöneticiler sigara içenleri vasıflı olsalar bile işe almayı tercih etmiyorlar.

686 yöneticiye sorularak varılan sonuca Danimarka Sanayiciler Derneği'i (DI) genel başkan yardımcısı Bolette Christensen tepki gösterdi. Christensen, işyerlerinin sigara içenlere karşı ayrımcılık yaptığı iddialarına katılmadığını açıklayarak, "Eğer işyerleri bir sigara politikası güdecekse bunu işbirliği kurullarında tartışmalı. Vasıflı bir kişiyi sadece sigara içiyor diye işe almamak firmalar için akıllıca bir durum olamaz. Onları işe almamak yerine sigara içebilecekleri yer göstermeleri daha uygun olur" şeklinde konuştu.

Araştırma sonuçlarını yorumlayan Yöneticiler Derneği'nden çevre danışmanı Hans Hjerrrild de, sigara içmenin iş bulmada engel olarak öne sürülmesinin doğru olmadığını belirterek, "Ürkütücü bir gelişme. Önemli olan işe başvuranın vasıflı olması gerekirken, sigara içmeyenler daha az vasıflı olmalarına rağmen tercih edilebiliyor" dedi.

Hans Hjerrild'in yorumlarına Kanserle Mücadele Derneği yöneticilerinden Niels Them Kjaer de katıldı.

"Sigara kullanmanın iş bulamamaya neden olması üzücü bir durum. Sigara içmeyip de sigara içenlerle birlikte olmanın pasif tiryaki durumuna düştüğü yönündeki tartışmanın bu boyutlara ulaşmasına üzüldüm. Sigara içilmeyen işyerleri yaratmaya çalıştık ama sigara tiryakilerini de zorda bırakmak niyetimiz değildi. Biz sigara dumanına karşıyız, içenlere değil" diye konuştu.

Bu arada, her yıl 47 kişinin işyerinde pasif tiryaki olması yüzünden öldüğü, bin pasif tiryakinin de hastalandığı belirtildi.

(Haber)

YILDIRAY, HAMİT VE HALİL ALTINTOP'TAN SONRA YENİ GÖZDEMİZ DE BİR GURBETÇİ: NURİ ŞAHİN

Futbolda 'Almancı' dönemi

Nevzat Dindar

Türk futbolunun son yıllarda aşama kaydetmesinde Almanya'da futbol eğitimi alan oyuncularımızın katkısı büyük oldu. 1980'li yıllarda Erdal Keser , Uğur Tütüneker ve Erhan Önal 'la başlayan 'Alman akımı' , Türk futbolunun önünü açtı. 90'lı yıllarda Türkiye Ligi'nde boy göstermeye başlayan gurbetçi futbolcuların sayısı daha da arttı.

Önceki gün Panzerlere karşı forma giyen Yıldıray Baştürk , Hamit ve Halil Alıntop 'la Nuri Şahin 'in de Almanya'da yetişmesi ve futbol yaşantılarını bu ülkede sürdürmeleri ilginç bir tesadüf... Şimdilerde 2006 Dünya Kupası'na ev sahipliği yapacak Almanya eski günlerini 'mumla' ararken, kaçırdıkları Türk yıldızlara yanıyor. Aslında yetkililerin Almanya'daki değerlerimizi keşfetmesinde Mehmet School 'ün etkisi büyük. Bayern Münihli yıldızın Ay - Yıldızlılar yerine Almanya'yı seçmesi Türk yetkilileri uyandırdı. Son örneğini de Nuri Şahin'de yaşadık. 17 yaşındaki Nuri, Bundesliga'da forma giyen en genç futbolcu olarak tarihe geçti. 17 Yaş altı Dünya Futbol Şampiyonası'ndaki performansıyla Nuri Şahin, Chelsea ve Arsenal gibi devlerin dikkatini çekti. Almanya Futbol Federasyonu da gurbetçi futbolcumuzu kendi ulusal takımlarında oynatmak için her yola başvurdu.

Almanya'nın planları altüst oldu

Ancak burada Ulusal Takım Teknik Direktörü Fatih Terim devreye girdi. Almanya'ya giderek Nuri'nin ailesini ikna eden Terim, genç yıldızın Peru'dan Almanya'ya geçmesine izin vermeyerek olası bir oyunun önüne geçti. Tecrübeli teknik adam, Nuri'yi önceki günkü maçın son dakikalarında da oynatarak Almanya'nın tüm planlarını altüst etti.

Evet... Almancı futbolcularımıza Hertha Berlin'li Yıldıray Baştürk, Schalke'li Hamit Altıntop, Kaiserslautern'li Halil Altıntop'tan sonra B.Dortmund'lu Nuri Şahin de katıldı. Hamit'in Almanya maçı sonrası ZDF TV'sine yaptığı açıklama aslında her şeyi anlatıyor... ''Almanya'yı kendi silahı olan disipliniyle vurduk.''

8 haftada 9 kurban

Dünyanın hiç bir ülkesinde böyle bir kıyım yaşanmadı. Süper Lig'de 8 haftada hocaların yarısı kovuldu. Hala görevinde kalanların da bir çoğu yarınından habersiz. Bu şartlarda istikrar ve başarı da hayli zor

Çok erken pes ettiler

Süper Lig'in henüz 8. haftası geride kaldı ama tam 9 hoca bugüne kadar çalıştıkları takımlardan gönderildiler. Turkcell Süper Ligi'nde mücadele eden 18 takımdan 9'unun hocası daha ilk yarının yarısında görevi bırakmak zorunda kaldılar. Bu da takımlarımızın ne kadar istikrarsız ve başarıya bağımlı bir sistemle yönetildiğini en iyi şekilde ortaya koyuyor.

Baskıya dayanamadılar

Geçen sezon Sakaryaspor'da elde ettiği başarılarla adını duyuran Şaban Petek, Samsunspor'da umduğunu bulamadı ve görevi bırakan ilk kişi oldu. Malatyaspor'dan Feyyaz Uçar, G.Birliği'nden Ziya Doğan, Çaykur Rize'den Metin Yıldız, Trabzonspor'dan Şenol Güneş ve Vestel Manisa'dan Levent Eriş daha ilk yarı bitmeden görevini bırakmak durumunda kaldılar.

Hocasız takımlar var

Malatyaspor, Feyyaz Uçar'ı gönderirken Ziya Doğan'la yoluna devam etme kararı aldı. Trabzonspor Vahid Halilhodziç'i, A.Güca Saffet Susiç'i, Samsun Erdoğan Arıca'yı, G.Birliği ise Mesut Bakkal'ı göreve getirdi. En ilginci ise çok başarılı bir yönetim göstermesine rağmen Levent Eriş'in V.Manisa'dan gönderilip yerine Ersun Yanal'ın getirilmesi oldu.

Gidenler	Gelenler
*Şenol Güneş (Trabzonspor)	*Vahid Halilhodziç (Trabzonspor)
*Giray Bulak (Denizlispor)	* Gelen yok (Denizlispor)
*Hüseyin Kalpar (D.Bakır)	* Gelen yok (D.Bakır)
*Adnan Öztürk (A.Gücü)	*Saffet Susiç (A.Gücü)
* Şaban Yıldırım (Samsun)	*Erdoğan Arıca (Samsun)
* Ziya Doğan (G.Birliği)	*Mesut Bakkal (G.Birliği)
* Levent Eriş (V.Manisa)* Metin Yıldız (Rizespor)	*Ersun Yanal (V.Manisa)
* Feyyaz Uçar (Malatya)	* Gelen yok (Rizespor)
	* Ziya Doğan (Malatya)

İrfan Kurtulmuş

Fatih Terim ve Milli Takım

Türk Futbol Milli Takımı, Fatih Terim'in yeniden göreve gelmesiyle yeni bir yapılanma sürecine girdi.

Yıllardır eskilerden vazgeçilmez olgusu öyle gösteriyor ki, bundan sonra değişecek. Gerçi, "Terim de eskilere yönelmedi mi?" diyeceksiniz. Evet, doğru ama, bu yönelme kısa vadede Türk ulusunun beklentisini, arzu ve isteğine cevap vermek için yapılan bir seçim olarak görülmeli. Çünkü daha önce yapılan yanlışlar, 2006 Dünya Kupasın elemelerinde kaybedilen lüzumsuz puanların ardından ve elemelerde geriye kalan son 3 maçta Terim'den mucize yaratmasını beklemek biraz haksızlık olurdu. Bu faktörlerin böyle tecrübeli emektarlar ve gençler karışımı seçimine Terim'i ittiğini düşünüyorum.

Fatih Terim kahin mi? değil... Futbol, becerinin yanı sıra biraz da şansa bağlı bir spordur. Terim milli takımın başına geldiğinden beri bu iki faktör onunla birlikte gidiyor.

Biraz geriye gidelim. 2002 Dünya Şampiyonasında üçüncü olmuş bir Türkiye yapılan hatalar nedeniyle 2004 Avrupa Şampiyonasında yoktu. İngiltere'de 1996 yılında yapılan Avrupa Şampiyonasına 40 yıl aradan sonra ilk kez katılan Türkiye'nin başında Fatih Terim teknik patrondu. Aradan geçen yıllar içinde Terim kariyerinin zirvesine ulaştı. 2000 yılında Kopenhag'da Arsenal'i penaltılarla yenerek UEFA şampiyonu olan Galatasaray'ın başında yine Terim vardı. Milan gibi dünyanın sayılı devinde kısa sürede olsa teknik direktörlük görevi onu zirveye oturttu. Şimdi, Fatih Terim'in yeniden Türkiye'nin başında hem de nasıl, ateşten gömlek giyerek...

Burada amacımız Terim'i övmek değil. Onun üstlendiği görevi her babayiğidin bu şartlarda zor kabul edeceğini ortaya koymak. Fatih Terim'i yakından tanıyan biri olarak şunu söyleyebilirim, futbol bilgisinin yanı sıra insani yönleri dört dörtlük olan, vatanını çok seven bir Türk evladıdır. Onun yeniden başarılı olacağına inananların başında gelenlerden biriyim.

Terim'in, Milli Takıma gelmesiyle Türkiye futbolda yeni bir ivme kazanmıştır..

İtalya'da gördüğü profesyonel anlayışla eksik olan yönünü tamamlamış bir teknik adam olmuştur.

Kulüp rengi gözetmeden gerek Türkiye içinde gerekse Avrupa'nın çeşitli ülkelerinde Türk gençlerini bulup yetiştirmeleri ve Türk futboluna kazandırmaları için kadrosunu seferber etmiştir. İlk gençleştirme icraatını Almanya'nın Dortmund takımında forma giyen 17 yaşındaki Nuri Şahin'i A Milli kadroya alarak başlatmıştır. Hem de Nuri Şahin'in futbol topuna vurmayı öğrendiği Almanya karşısında cesurca forma giymesini sağlayarak bunu yapmıştır. Burada, geleceğin yıldızı Nuri Şahin'i Almanya gibi bir futbol devine ilk maçında attığı o şık golü nedeniyle kutlarım.

Artık, Türk Milli Takımında Fatih Terim ve ekibiyle yeni bir dönemin başlamış olmasıyla birlikte, yetenekli gençlerin Milli Takım formasını giyme yönünde yollarının açıldığını rahatlıkla söyleyebiliriz...

HABER Bulmaca

Bulmacamızın doğru çözümünü HABER, Borgmester Jensens Alle 25C, 3.3 2100 København Ø adresine posta ile gönderin Pele Global Møbler'den 200 kronluk hediye çekilişine siz de katılın.

Sazcı / Bir çeşit Leh dansı		Tuğra / Zam yapılmış		İlave / Geçimsiz kimse		Okjizen / Erat		İridyum simgesi / Üye		Alay / Adale	
							Art				
Sivas ilçesi / Ana çizgilerle belirlenmiş					Bir çalgı / Dogma				En kısa zaman parçası / İnce kumaş		
							Karşıt / Sinematik				
Hollanda plakası / Zamir			Enenmiş burulmuş / İncelik					Romanya plakası		Değişik	
				Eğreti / Erdem							Stadyum kısaca
Uranyum simgesi		Atın hızlı yürüyüşü / Gelecek						Kirli / Bir hayvan			
Şiryan / Bayram öncesi gün										Üzüntüsü olmayan	
					Mert olmayan / Mantık						
Sözleşme		Zeybek / İyilik				Kızartma yapılan kab / Yanardağ ağzı					Eğreti ödünç
				Kayak / Şans				İşte burada / Göreceli			
Mağara / Meşgul etme			Eyerin arka bölümü / Mikroskop camı						Utanma / Dinsel tören		
Büyük il							Kamer			Bir bağlaç	
Lezzet	Tembih sözü				Burun otu						
			Sıcak kızgın				Ayak direme				

Pele`s Global Møbler

www.peles.dk

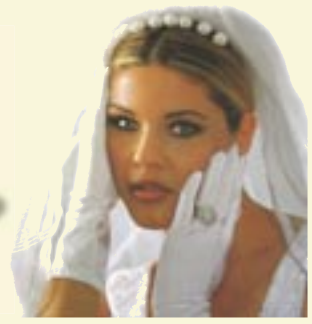

Rimini yemek masası takımı 140 x 80
Önceki fiyat: 5.499,-
Şimdiki fiyat: 2.899,-

Toscana yemek masası takımı 140 x 80
Önceki fiyat: 5.999,-
Şimdiki fiyat: 2.999,-

Toscana yemek masası takımı 140 x 80
Önceki fiyat: 5.999,-
Şimdiki fiyat: 2.999,-

MOBİLYADA 14 YILLIK TECRÜBE !
Mobilya, ev eşyası ve çeyizlikte büyük ucuzluk
Bu büyük ucuzluktan siz de yararlanın !

5.000 Krondan başlayan fiyatlarla koltuk takımları

ece halı

El kabartmalı halılar: 200 kr/m2

Bizi ziyaretiniz sizin menfaatinizedir

Pele´s Global Møbler

Sadelmagerporten 2 (v/Avedøre Station) - 2650 Hvidovre
Tlf: 36 77 26 16 - Fax: 36 77 26 17 - Pele Yildiz 40 13 76 90
www.peles.dk - pele@peles.dk

ekspres Lån
50.000 krona kadar nakit kredi

ekspres Lån
50.000 krona kadar nakit kredi

"THE İMAM" geliyor

İşte, HABER'den Ramazan hediyesi. Büyük tartışma yaratması beklenen ve Türkiye gündeminden hiç düşmeyen İmam Hatipliler sorununu ilginç bir yaklaşımla ele alan "The İmam" filmi 28 Ekim'de Kopenhag'da gösterime giriyor.

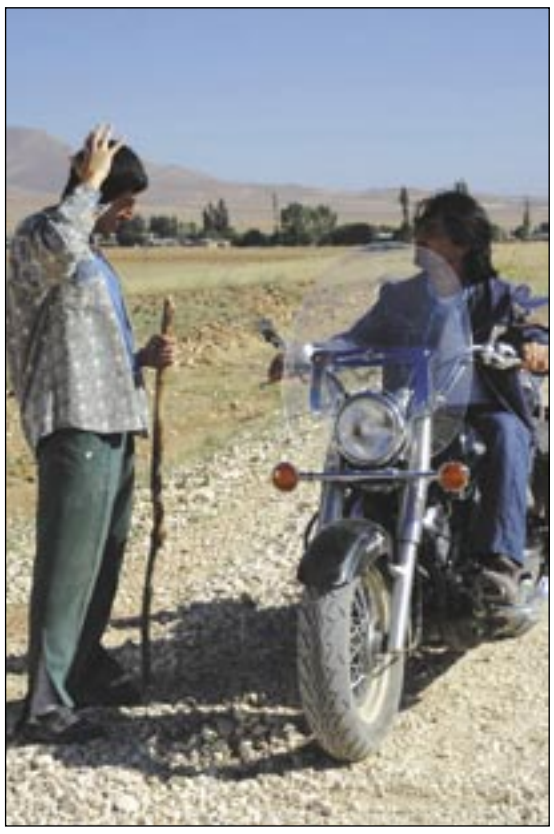

Başkent Kopenhag'daki Park Bio'da gösterilecek olan filmde İmam Hatipli kimliğini saklayarak yaşamayı seçen, laptop bilgisayar ve Harley Davidson motosiklet kullanan bir gencin öyküsü anlatılıyor.

Senaryosu, Deliyürek'in senaristlerinden Ömer Lütfi Mete tarafından yazılan ve ünlü yönetmen İsmail Güneş tarafından gerçekleştirilen bu farklı ve önemli film, bugüne kadar yanlış yaklaşımlarla belli bir noktaya oturtulan İmam Hatip Lisesi mezunlarının mesleki dramını ve bu kişilerin tek seçeneklerinin sadece imam olmakla sınırlı kalmayacağını anlatan, sosyal boyutu olan insan sevgisi ve dostlukla dolu sıcak bir film.

Çekimleri başladığı andan itibaren büyük yankılar uyandıran film, toplumda dindar insanlarla daha batılı yaşam tarzını seçen insanların birbirlerine karşı korkularını ve önyargılarını cesurca anlatan ilk film olma özelliğini taşıyor.

"THR İMAM" filmi, İmam hatip kökenli bir bilgisayar mühendisinin, toplumsal baskılar ve belirli bir kalıba itilme korkusuyla ait olduğu kimliği saklama çabası içindeyken, kendi kimliğiyle yüzleşmesi üzerine kurulu.

İmam hatip lisesi mezunu Emrullah Hacıoğlu, işe adını değiştirerek başlar. Emre Baykara adını alan genç adam, uzun saçları ve tutkun olduğu Harley Davidson'ınıyla etrafına bambaşka bir kimlik sunmaktadır.

Bir gün, liseden arkadaşı imam Mehmet ziyaretine gelir. Kanser hastası olduğunu söyleyerek Emre'den kendi yerine köyde imamlık yapmasını ister. Arkadaşının son arzusunu kıramayan Emre, motoruyla yola çıkar...

Köylüler bu uzun saçlı, motosikletli imamı yadırgasa da, Emre Cuma hutbelerindeki sevgi ve inanç dolu hitaplarıyla ve müezzin olan Alevi gence Ezan'ı daha güzel okumayı öğretmesiyle, tüm köylülerin sevgisini kazanır.

Filmde alışılagelmiş imam imajının dışında bir tip seçilip, asıl önemli olanın iman, dayanışma ve insan sevgisi olduğu anlatılıyor.

Yapımcı Mustafa Cihat Kılıç da bir imam hatip mezunu.

Cihat, bu filmi yapmaktaki amacının imam hatipliler hakkındaki bazı yargıları değiştirmek olduğunu söylüyor ve insanların geleneklerle oluşmuş dini öğretilerle değil, özleri ile değerlendirilmeleri gerektiğini düşündüğünü ekliyor.

Ramazan ayında, 28 Ekim tarihinde, gösterime girecek olan film, içinde barındırdığı tasavvuf bilgeliği, Ezanları ve Cuma sohbetleriyle Avrupa'da İslam'daki sevgiyi ve hoşgörüyü anlatan ilk film olma özelliğine sahip.

(Haber)

CANBALON

© Abdullah Tunçel

ÇUVALDIZ

20 YIL SONRA

''AB, Türkiye'nin önüne yeni koşullar sürdü – Türk hükümeti önce 'hayır' dedi, sonra kabul etti..... Avrupalıların çoğunluğu Türkiye'nin üyeliğine karşı..... Fransa'nın yapacağı halkoylamasında Türkiye'nin üyeliğinin reddedilmesi bekleniyor.... Danimarka Başbakanı 'Türkiye henüz AB'ye hazır değil' dedi..... Türkiye AB üyesi olsa bile serbest dolaşım hakkı verilmeyecek....''
(Not: Yukarıdaki haber başlıkları, 2025 yılında yayınlanacak olan gazetelerden derlenmiştir!)

AB'YE GOL ATARSAN....

Fenerbahçe tuttu, AB üyesi Hollanda'nın bir takımına üç gol attı. Beşiktaş tuttu, AB üyesi İsveç'in bir takımına dört gol attı. Galatasaray da gitti, AB üyesi olmayan Norveç'in bir köy takımına elendiiii! Avrupa Birliği üyeleri de tabii ki ''N'oluyor be!'' diye kuşkuya düştüler. Eğer bizim takımlardan bir tanesi tutar da bir Avusturya takımına gol yağdıracak olursa, seyredin siz gümbürtüyü!

GÖÇMEN MAZLUM'UN YERİ

-Alooo, redaksiyon abilerim. Dünya basınında günlerdir 'Katrina Kasırgası' ve 'Rita Kasırgası'nı izleyip duruyoruz. Bu iş biraz abartıldı gibime geliyor.
-Neden Mazlum?
-Neden olacak? Hiç kimse Danimarka'daki 'Pia Kasırgası'ndan söz etmiyor. Bu bayan yıllardır burayı kasıp kavuruyor da kimsenin ses çıkardığı yok. Ayıp oluyor yani!

Abdullah Tunçel

POST ☎ 80 20 03 03
mtn MONEY TRANSFER NORDIC ☎ 80 20 00 40
Hızlı, Güvenilir, uluslararası para gönderme servisi.
WESTERN UNION PARA GÖNDERME