AYLIK HABER-YORUM DERGİSİ/TYRKISK MÅNEDSBLAD www.haber.dk

HABER

Kuzey Avrupa'nın en iyi Türkçe gazetesi

SAYI/NR. 13 • YIL/ÅRGANG 2 ARALIK/ DECEMBER 2005 FİYATI/PRİS 5 kr.

Travel House

Şahin Yıldız

Travel House
Vester Farimagsgade 6
1606 København V

Tlf.: +45 33 93 72 62 sahin@travelhouse.dk
Fax: +45 33 93 31 75 www.travelhouse.dk

Vatandaşlık zorlaştı

Danimarka'daki yabancılara karşı takındığı olumsuz tavırla tanınan Danimarka Halk Partisi Danimarka'da siyaseti rehin almaya devam ediyor. Partinin bir çağdışı önerisi daha yasalaşıyor ve Danimarka vatandaşlığına geçmek neredeyse imkansız hale getiriliyor.İktidardaki Venstre'nin uyum politikalarından sorumlu sözcüsü İrene Simonsen de Danimarka'ya aile birleşimi yoluyla gelecek kişilerin Danimarka'ya gelmeden önce Danca öğrenmeleri gerektiğini söyledi.

Devamı sayfa 8'de

Bir kınama da BM'den geldi

Jyllands-Posten gazetesinde yayınlanan ve Müslümanların tepkisini çeken Hz. Muhammed karikatürlerine bir eleştiri de Birleşmiş Milletler'den geldi.

Birleşmiş Milletler (BM) İnsan Hakları Yüksek Komiseri Louise Arbour, Müslüman ülkelerin Jyllands-Posten gazetesinde yayınlanan karikatürlerden duyduğu rahatsızlığı anladığını ve bu yüzden BM'nin müdahale ettiğini söyledi.

Devamı sayfa 6'da

DANİMARKA

BAŞBAKAN RASMUSSEN yabancılara seslendi:

"Mağdur rolünü bırakıp, sorumluluk alın"

Sayfa: 10

DANİMARKA - TÜRKİYE

DIETRICH JUNG: Erdoğan hem doğru hem yanlış yaptı

Sayfa: 4

SPOR

TÜRK FUTBOLU NEREYE?
2002 Dünya Şampiyonasında üçüncü olmuş Türkiye'nin Avrupa ve Dünya Kupasına play-off maçlarında yenilerek katılma şansını kaybetmesi üzerinde iyice düşünülmesi gereken bir konu.

Sayfa: 28

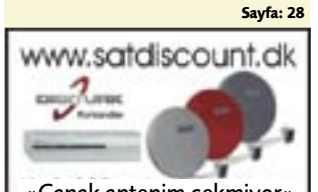

»Çanak antenim çekmiyor« derdine paydos. Bizi arayın, tüm kanalları izleyin.

Daha geniş bilgi sayfa 7'de

www.peles.dk

www.mbkebab.dk

ISSN: 9771602-985002

Anatolien Rejser

295,- kr.

Başlayan fiyatlarla direk Antalya`ya uçak

Vesterbrogade 130 A - Kopenhag V
Tlf: 33 21 21 13 - Fax: 33 21 52 11
www.anatolienrejser.dk

AUTO-PARTNER
VÆRKSTED/DÆKSERVICE
Valby Langgade 119 (v.Statoil)
Tlf: 36 45 35 75
Tlf: 36 45 35 77

HELLA
Hella A/S
Valby Biler ApS
Køb - Salg - Service

AUTO-PARTNER
VÆRKSTED/DÆKSERVICE
Retortvej 3 (v..Statoil)
Tlf: 36 45 35 75
Tlf: 36 45 35 76

Yılların tecrübesiyle her marka oto alım - satım, tamir ve bakım işleri özenle yapılır.

Bizim tecrübemiz, sizin güvenceniz

Valby Biler ApS
Gammel Køge Landevej 174
Valby Langgade 54
2500 Valby
Tlf: 36 45 35 75 Fax: 36 45 35 42 Mobil: 22 14 09 37
E-mail: salg@valbybiler.dk www.valbybiler.dk

Tyrkiet Eksperten
Scanway

Türkiye'ye seyahatlerinizde en ucuz, en güvenilir

Tek gidis 475,-

Tlf: 70 108 100

www.tyrkieteksperten.dk

HABER

İfade özgürlüğü nedir? Ne işe yarar?

Hepinizin de çeşitli basın yayın organlarında izlediği gibi Danimarkalılar son üç aydır Jyllands-Posten gazetesinin yayınladığı Hazreti Muhammed karikatürlerini konuşuyorlar. Önce 11 Müslüman ülkenin büyükelçisi Başbakan Rasmussen'e başvuruda bulundular, ardından Birleşmiş Milletler Mülteciler yüksek komiseri de olayın çok ciddi olduğunu dile getirdi, Ardından Pakistan'ın çeşitli kentlerinde gösteriler düzenlendi ve hatta bir partinin çizerler hakkında ölüm fetvası çıkardığı ileri sürüldü.

Danimarka basını ve kamuoyu ifade özgürlüğünü tartışıyorlar, neymiş isteyen istediği görüşü dile getirebilirmiş. Bu açıdan bakıldığında Jyllands-Posten gazetesinin ifade özgürlüğüne kimse dokunmamıştır. İstedikleri gibi karikatürleri yayınlamışlardır. Yayın engellenmemiş, gazetenin dağıtımı engellenmemiştir.Buraya kadar Jyllands-Posten gazetesinin ifade özgürlüğü kısıtlanmamıştır. İfade özgürlüğü tabii ki olmalıdır, ancak ifade edilenlerin sorumluluğunun da bilincinde olmak gerekir. İfade özgürlüğünün sonuçları vardır. Kaldı ki burada olaya tepki gösterenler şiddete başvurmamışlar, demokratik kurallar içinde rahatsızlıklarını dile getirmişlerdir. Kutsal ifade özgürlüğü kimseye diğerlerine hakaret etme hakkı tanımaz. Kimsenin kutsal değerlerini aşağılamaya, alaya almaya olanak sağlamaz. Hakaret ve aşağılamanın adı ifade özgürlüğü olamaz. Hakaret ve aşağılamanın sonuçları vardır ve bu eylemleri gerçekleştirenler de sonuçlarına katlanırlar.

Bomba gibi filmler

Türk sinema dünyasının patlama yaptığını gösteren filmler ardı ardına seyirciyle buluşmaya başladılar. Ocak ayı Danimarka'da da bizler için güzel geçecek. Zira üç önemli komedi filmi birbiri ardına gösterime girecek. 6 Ocak'ta Hababam sınıfı 3,5'la sinema salonlarında gülmeye başlayacağız. Ardından Türkiye'de hasılat rekorları kıran filmlere imza atmış iki genç ünlü komedyenimizin, Cem Yılmaz ve Yılmaz Erdoğan'ın birlikte rol aldıkları "Organize İşler" filmi gösterime girecek. Ocak ayının sonunda ise ünlü masal kahramanımız "Keloğlan" ile sinema salonlarında buluşacağız. Bu filmde de Beyazıt Öztürk ve Haluk Bilginer'in nefis oyunuyla kahkahalara boğulacağız.

Daha nice güzel haberlerde buluşmak ümidiyle..

HABER

Büyükelçi Mehmet Akat göreve başladı

Türkiye'nin yeni Kopenhag Büyükelçisi Mehmet Akat, Danimarka Kraliçesi II. Margrethe'ye Cumhurbaşkanı Ahmet Necdet Sezer'in imzasını taşıyan güven mektubunu sunduktan sonra Kopenhag'daki resmi görevine başladı.

Türkiye'nin yeni Kopenhag Büyükelçisi Mehmet Akat geçtiğimiz hafta görevine resmen başladı.

Danimarka Kraliçesi II. Margrethe'ye güven mekbunu sunmak için geçtiğimiz Cuma günü Christiansborg sarayında merasim kıtası ile karşılanan Büyükelçi Akat'a saray girişinde askerler selam durarark karşıladı.

Merasim kıtasını denetleyerek Kraliçenin huzuruna çıkan Akat'a Danimarka Kraliçesi II. Margrethe büyük ilgi gösterdi.

Akat'ın güven mektubu sunuşu sırasında kraliçenin Türkiye ile ikili ilişkilere verdiği önemi kendisine aktardığı öğrenildi.

Deneyimli bir diplomat olarak bilinen Mehmet Akat, 2001-2003 yılları arası Bağdat büyükelçisi görevinde bulundu.

Daha önceleri Londra'da müsteşar olarak görev yapan Akat, NATO, Kanada, Almanya ve Kıbrıs'ta çeşitli diplomatik görevlerde yer aldı.

Son 3 yıldır Dışişleri Bakanlığı Siyaset Planlama Genel Müdürlüğü yapan Mehmet Akat, ilk kez bir Avrupa ülkesinde büyükelçi görevi yapacak.

Kopenhag'a yeni atanan büyükelçi Mehmet Akat, Danimarka ile ikili ilişkileri geliştirmek amacında olduğunu belirtti. Akat, Danimarka'nın NATO ve AB'de Türkiye'nin önemli bir müttefiki olduğuna işaret etti.

Akat ayrıca vatandaşlara da, ''Elçiliği kendinizden biri olarak görün. Bizler sizin için buradayız'' dedi.

(Haber)

Kopenhag Büyükelçisi Mehmet Akat'ın vatandaşlarımıza mesajı

"Sevgili Vatandaşlarım,

Sizlere yönelik ilk mesajıma, Kuzey Avrupa'da Türk nüfusunun en yoğun yaşadığı ülke olan Danimarka'da bulunmaktan duyduğum memnuniyeti ifade ederek başlamak istiyorum.

Meslek hayatım boyunca pek çok görevde bulundum. Bunun beraberinde getirdiği tecrübelerden belki de en önemlisi, bulunulan ülkedeki Türk vatandaşlarının birbirleriyle ve Büyükelçilikle aralarındaki bağın gücü oranında bizim de işimizin kolaylaştığıdır. Son yıllarda birbirimizle olan bağlarımızı kuvvetlendirmek için önemli adımlar atıldığını biliyorum. Bununla birlikte, yapılması gereken çok şey olduğunun da bilinciyle, ben ve arkadaşlarım daima size ne şekilde faydalı ve yardımcı olabileceğimizin arayışı içerisinde olacağız.

Sizlerden ricam, bizi bugüne kadar olduğu gibi kendinizden biri olarak görmenizdir. Bizler sizin için buradayız. Danimarka'daki Türk varlığının siyasi, ekonomik ve sosyal anlamda güçlenerek görünürlük kazanması ortak amacımızdır ve bize sorunlarımızı aşmakta yardımcı olacaktır. Birlik ve beraberlik içinde hareket ederek, kendi değerlerimizi ve kimliğimizi koruyarak, ancak içinde yaşadığımız ülkenin yasalarına riayet edip yaşam tarzına uyum ve saygı göstererek Danimarka'daki Türk toplumunu hak ettiği noktaya ulaştırabileceğimize inanıyorum.

Bu düşünceyle, sizleri bizimle her zaman temas içinde olmaya, bize gözlemlerinizi ve önerilerinizi yüzyüze ve başta internet olmak üzere teknolojinin sunduğu imkanlardan da faydalanarak bildirmeye çağırıyorum. Ben ve bilhassa Konsolosluk Şubesinden arkadaşlarım mümkün olduğunca sık aralıklarla önümüzdeki dönemde bulunduğunuz şehirlerde sizi ziyaret ederek sorunlarınızı dinleyeceğiz, kıymetli fikirlerinizi bizimle paylaşmanızı bekleyeceğiz.

Hepinizi sevgi ve saygıyla selamlıyorum."

Vælg
HABER
til dine annoncer
HABER
skaber kontakt til dine kunder
Annonce tlf. : 3024 5538'i

HABER
SİZİ MÜŞTERİNİZLE BULUŞTURUR.
HABER'E İLAN VE REKLAM VERMEK İÇİN
3024 5538'i ARAYINIZ.

Peles Global Møbler
www.peles.dk
Paspastan perdeye kadar tüm ev eşyanız Peles Mobilya'da
Bize uğramanız sizin menfaatinize

HABER

Sahibi/Udgivet af: KAST MEDIA I/S
Adm. direktør/İdari Sorumlu: Sadi Tekelioğlu
Genel Yayın Yönetmeni/Ansvarshavende chefredaktør: Cengiz Kahraman
Yazı İşleri/Redaktion: Dr.Orhan Bulut, Selçuk Kahraman, Üzeyir Tireli, Ceyda Karan, İrfan Kurtulmuş, Erbil Kaya, Duygu Leloğlu, Yıldız Akdoğan, Abdullah Tunçel.
Layout: KAST MEDIA I/S
E-mail: haber@haber.dk **www.haber.dk**
Baskı/Tryk: Dansk Avis Tryk A/S
Adres: Halmtorvet 15, 1700 København V.
Tlf: 33 22 11 66 - 33 22 17 66 - 3024 5538 - 3024 5562
Faks: 3322 1170,
Dağıtım/Distribution: Superbudene ApS **Tlf:** 4352 5757
Türkiye temsilciliği: Selçuk K. Kahraman, Cast Media, Subaşı cad. Balcı İş Merkezi, NO: 8, Kat: 4, D: 11, Antalya
Tlf: +90 242 243 00 90

HABER tüm Danimarka genelinde ücretsiz olarak yayınlanmaktadır/ Avisen udkommer gratis en gang om måneden i hele Danmark. Gazetemizden kaynak gösterilerek alıntı yapılabilir, ancak yazı, ilan ve görsel malzemeler izinsiz kullanılamaz / Artikler i Haber må gerne citeres, når blot det sker inden for citatreglerne, når det sker med tydelig angivelse af Haber som kilde samt dato. Erhvervmæssig affotografering af Habers tekst, billeder og andre illustrationer samt annoncer er ikke tilladt. Yayınlanan ilan ve reklamların içeriğinden gazetemiz sorumlu değildir/ Haber kan ikke drages til ansvar for indhold i annoncer og reklamer.

AYLIK HABER-YORUM GAZETESİ ABONE FORMU www.haber.dk

HABER

Gazetemize ulaşamayan Danimarka'daki HABER okuyucuları alttaki formu doldurarak HABER'e abone olabilir. HABER abonelerine düzenli olarak her ay postayla gönderilir. Yıllık abone ücreti sadece 350 kron.

HABER'i aşağıdaki adrese gönderiniz

Adınız
Soyadınız
Telefon
E-mail
Adres
Gade :
Nr : Etage :
Postnr : By :

Yıllık abone ücreti olan **350** kronu **Danske Bank 4180- 10049695** hesap numarasına ödedikten sonra ödeme yaptığınızı isim ve adresinizi de belirterek e-mail ile **haber@haber.dk** adresine ya da bu formu **33 22 11 70** numaraya faks göndererek veya posta ile **Halmtorvet 15, 1700 København V** adresine ilettikten sonra gazeteniz düzenli olarak adresinize gönderilmeye başlayacaktır.

HABER, Halmtorvet 15, 1700 København V. **Tlf:** 3024 5538 - 3024 5562 **Faks:** 33 22 11 70 E-mail: haber@haber.dk www.haber.dk

Tyrkiet Eksperten
Scanway

Cazip fiyatlarla kışı ılık yaşayın

www.tyrkieteksperten.dk

Kış sezonu başlangıç fiyatları

Alanya	:1.449,-
Bodrum	:1.649,-
Tayland	:5.399,-
Gran Canaria	:2.099,-
Tenerife	:1.949,-

Eksperten Rent a Car

Full Kasko...

Tüm Sigortalar ve Vergiler dahil.
Antalya Havalimanı teslim.

7 gün 1515,-
14 gün 2575,-
21 gün 3863,-
28 gün 4850,-

Diğer bölgeler için araç teslim farkını sorunuz

Vester Farimagsgade 1 - 1606 København V
Tel.: 70 108 100
Alanya Tel: +90 242 513 98 98
www.tyrkieteksperten.dk

Eksperten Emlak

Alanya, Antalya, Mamaris ve Çeşme

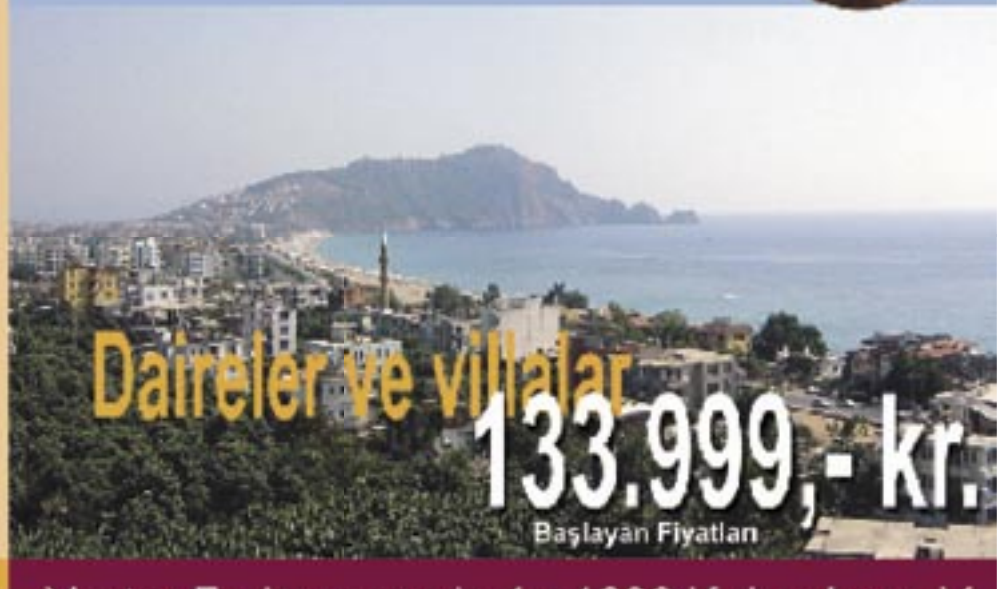

Daireler ve villalar

133.999,- kr.

Başlayan Fiyatlar

Vester Farimagsgade 1 - 1606 København V
Tel.: 70 108 100
Alanya Tel: +90 242 513 98 98
www.bolig.tyrkiet.com bolig@tyrkiet.com

Dietrich Jung:

Erdoğan hem doğru hem yanlış yaptı

Cengiz Kahraman

Danimarka ile Türkiye arasında son aylarda yaşanan siyasi gerginlik, Başbakan Recep Tayyip Edroğan'ın geçtiğimiz ay, NATO Parlamenterler Asamblesi için geldiği Kopenhag'da Danimarka başbakanı Anders Fogh Rasmussen ile başbakanlıkta yapacağı ortak basın toplantısına katılmaktan son anda vazgeçmesiyle doruğa çıktı.

Başbakan Rasmussen'den Danimarka'dan yayın yapan Roj Tv'nin kapatılmasını isteyen Başbakan Erdoğan, Roj TV'nin muhabirinin de basın toplantısında bulunmasından dolayı duyduğu rahatsızlık nedeniyle toplantıya katılmama kararı aldı.

Başbakan Rasmussen ise, Roj TV hakkında Danimarka polisinin soruşturma başlattığını, hükümetin ve kendisinin soruna müdahale etme yetkisinin olmadığını ve ayrıca buna istekli de olmadığını Erdoğan'a bildirdi.

Jyllands-Posten gazetesinde yayınlanan Hz. Muhammed karikatürleri ve ardından Roj Tv krizi ile başlayan iki ülke arasındaki bu siyasi gerginliği gerek Türkiye'de gerekse Danimarka'da politikacılar, gazeteciler ve akademisyenler farklı farklı yorumladılar.

Başbakan Erdoğan toplantıya katılmama kararı almakla doğru mu yoksa yanlış mı yapmıştı? İki ülke arasındaki bu gerginlik Türkiye-AB ilişkilerini de etkileyecek miydi?

Bu soruları Danimarka Dışişleri Bakanlığı'na bağlı Uluslararası İlişkiler Eğitimi bölümünde (Dansk Institut for Internationale Studier, DIIS) araştırmacı olarak görev yapan ve aynı zamanda Kopenhag Üniversitesi Sosyoloji bölümünde ekstern öğretim üyeliği yapan Alman sosyolog ve siyaset bilimcisi Doç. Dr. Dietrich Jung'a sorduk.

Doç. Dr. Dietrich Jung, Osmanlı ve Türkiye üzerine yaptığı araştırmaları ve ayrıca İslam dini üzerine yaptığı çalışmalarla da biliniyor. Türkiye'de kaldığı bir yıl boyunca Osmanlı ve Türkiye üzerine yaptığı araştırmaları Wolfango Piccoli adlı meslektaşı ile birlikte "Yol ayrımında Türkiye" adlı bir kitapta toplayan Jung, 1997 yılında Hamburg Üniversitesi'ndeyken Bilkent Üniversitesi Siyasal Bilgiler Fakültesi, Uluslararası ilişkiler bölümü tarafından Ortadoğu konusunda konuk öğretim görevlisi olarak davet edilmiş.

- Sizce, Başbakan Erdoğan Danimarka Başbakanı ile basın toplantısına katılmamakla doğru bir karar mı aldı?

> Danimarka Türkiye'yi yeteri kadar tanımıyor, bilmiyor. Kamuoyundaki Türkiye tartışmaları eski stereotip klişeler üzerine yapılan tartışmalar ve Türkiye'yi öncelikle dini gözlüklerle görmeye yönelik. İslam dininin Türkiye'deki rolü tartışılıyor.

Jung: "Danimarka açısından bakarsak tamamen yanlış bir karar. Ama Erdoğan'ın böyle bir tepki göstermesi Türkiye cephesini de göz önüne bulundurduğumuzda anlaşılır bir durum. Bence, Erdoğan bunun Danimarka kamuoyunda nasıl bir etki yaratacağını fazla düşünmedi. Fakat önemli olan Türkiye'deki milliyetçi sağ kesimin baskısı altında kalmamaktı. Böyle bakıldığında doğru olanı yapmak imkansızdı, çünkü Erdoğan iki zıt alternatifle yüzleşmek zorundaydı".

- Danimarka-Türkiye siyasi ilişkilerini nasıl buluyorsunuz ve neden sürekli iki ülke arasında kriz yaşanıyor?

Jung: "İki ülke arasında sürekli kriz yaşanıyor demek ne kadar doğru pek emin değilim. Ama geçtiğimiz yıl Danimarka hükümeti Türkiye'nin Avrupa Birliği'ne üyeliğini destekleyen bir taraf da olmadı. Bu tabii ki, Ankara'yı gücendirdi. Ayrıca, Danimarka Türkiye'yi yeteri kadar tanımıyor, bilmiyor. Kamuoyundaki Türkiye tartışmaları eski stereotip klişeler üzerine yapılan tartışmalar ve Türkiye'yi öncelikle dini gözlüklerle görmeye yönelik. İslam dininin Türkiye'deki rolü tartışılıyor. Kemalizmin, Türkiye'yi Batılı, çağdaş bir Cumhuriyet yapmaya çalıştığını düşündüğümüzde, aslında bir şekilde nerdeyse ironik bir durum ortaya çıkıyor".

- Türk hükümeti, Danimarka'yı terörle mücadele işbirliğinde fazla istekli bulmuyor. Bu gerçekten böyle mi, yoksa karşılıklı yanlış anlamalar mı var?

Jung: "Türkiye'deki Kürt sorunu genelde sadece Danimarka ile değil, AB ile Türkiye arasında da yanlış anlaşılmalara neden oluyor. Ankara 1990'lı yıllarda sadece terörizmi konuştu ve ülkedeki Kürt sorununu PKK terörüne indirgedi, bu da Türkiye'nin demokratik gelişimindeki eksikliğiydi. Ankara, Avrupa hükümetlerinden Avrupa ülkelerindeki Kürt kültür derneklerini PKK'nın destekçisi olarak görüp yasaklamasını istedi. Ankara'daki bazı politikacılar sadece şüphe üzerine hukuk devletlerinde derneklerin kapatılmasının mümkün olmadığını anlamakta güçlük çektiler. Bu nedenle, Danimarka'nın terörle mücadelede işbirliği yapmak istemediği gibi bir durum ortaya çıktı. Ankara tarafından Danimarka hukuk sisteminin nasıl işlediği konusunda bir yanlış anlama oldu. Ama AB ile müzakereler sürdüğü sürece, Türkiye, Avrupa ülkelerindeki hukuk sistemlerinin nasıl çalıştığını öğrenecektir".

- Alman hükümeti bu tür sorunları nasıl çözüyor, Danimarka ile Alman hükümetleri arasında bu konuda bir karşılaştırma yapabilir misiniz?

Jung: "Danimarka ile Alman hükümeti arasında yasal konularda çok büyük fark yok. Belki iki ülke arasında bazı konularda kullanılan ton farkı olabilir. Ayrıca, önceki Schröder hükümeti Türkiye'nin AB üyeliğine açık destek vermişti. Bu nedenle Türkiye'nin de Almanya'yı eleştirmekte ileri gitmemesi akıllıca bir davranıştı".

-Peki Angela Merkel'in başbakan olması Almanya'nın Türkiye politikasını nasıl etkiler, kaldığı yerden devam mı edecek?

Jung: "Yeni koalisyon hükümetinin nasıl bir işlevlik kazanacağı henüz belli değil. Türkiye, her zaman Alman politikasında önemli bir yer tuttu. Şu anda Almanya'da yaşanan ekonomik sorunlar yüzünden Türkiye konusu daha az gündemde. Ama Alman dış politikasının aynı devam edeceğinin işaretleri şimdiden verilmeye başlandı. Dışişleri Bakanlığı'na getirilen Frank-Walter Steinmeier bunun bir işaretidir. Bir de Merkel'in Paris, Londra ve Brüksel ziyaretleri Alman dış politikasında büyük değişikliklere gidilmeyeceğini gösteriyor. Ayrıca Merkel'in dış politikada fazla güçlü olmadığı da bilinen bir gerçek. Alman dış politikasını en iyi şekilde koalisyon ortağı sosyal demokratlar biliyor. Bu da Alman-Türk politikasının değişmeyeceği anlamına gelebilir. Ama uzun vadede Ankara Almanya'nın desteğini almakta zora girebilir. Bu yüzden Türkiye net bir şekilde gelecek yıllarda reformları gerçekleştirdiğini gösterebilmelidir".

cengiz.kahraman@haber.dk

Dini bahane ediyorlar

Aralarında Türkiye kökenli kadınların da bulunduğu bir çok göçmen kadının din ve kültürlerini gerekçe göstererek, kendilerine önerilen işleri geri çevirdikleri ortaya çıktı.

Uyum Bakanlığı tarafından yapılan bir araştırmada, bir çok göçmen kadının İşçi Bulma Kurumları tarafından kendilerine sunulan iş tekliflerini dini ve kültürel gerekçeler göstererek kabul etmedikleri ortaya çıktı.

Araştırmaya göre, sözü edilen göçmen kadınların paketlenmiş domut eti ve içki şişelerine elleriyle dokunmak zorunda kaldıkları için kasiyer olarak süper marketlerde çalışmak istemedikleri için domuz eti ile alkol üretimi ve satış işlerinde çalışmayı reddettikleri bildirildi. Bu kadınların ayrıca, huzurevlerinde ve ev hizmetleri görevlerinde de erkeklerin bakımlarını yapmayı reddettikleri belirtildi.

Kadınların öne sürdükleri bu gerekçeleri bazı belediyelerin kabul etmesinin tuhaf olduğunu belirten Uyum Bakanlığı danışmanlarından ve araştırmanın sorumlusu Lars Larsen, bu gerekçelerle bir çok çalışmayan göçmen kadın olduğunu söyledi ve söz konusu gerekçelerin yasalara göre asla kabul edilmemesi gerektiğini söyledi.

Larsen ayrıca, asıl sorunun çalışmak istemeyen kadınlardan çok sistemin kendisinden kaynaklandığını ve belediyelerin bu gerekçeleri kabul etmesinden kaynaklandığını belirtti.

(Haber)

Østergaard
INTÉRIEUR A/S

Pizza, restoran, cafe mobilyaları ve dekorasyonları

www.ostergaard-i.dk

Tlf. 97 15 31 11

Hepatitis Foreningen

Hepatit Hattı
43 64 94 96

Hepatit/ karaciğer iltihabı hakkında soruları olan herkese açık telefon danışmanlığı

Pazartesi – Perşembe 10.00-16.00
Perşembe 19.00-21.00

Türk tercüman yardımıyla danışmanla konuşmak isterseniz, bu da mümkündür.
Pazartesi ve Salı günleri saat 11.00 -14.30

Hepatit hattı danışmanlığından
Hepatit ve diğer karaciğer hastalıkları hakkında bulaşma yolları, önlem alma, tedavi, hasta ve yakınlarına destek, sosyal durumlar ve hepatit/ karaciğer iltihabıyla ilgili sormak istediğiniz tüm soruları anonim olarak sorabilirsiniz.

Hepatit Derneği
www.hepatitisforeningen.dk

TÜRKÇE BİLEN ZİHİNSEL ÖZÜRLÜ ARANIYOR

Danimarka'da zihinsel özürlüler için yayın yapan TV-Glad adlı televiyzon kanalı Türk televizyon kanallarından NTV için dört program hazırlıyor.
Bu nedenle programlarımıza katılmak isteyen Türkçe bilen zihinsel özürlü arıyoruz.

Müracaat:
Gazi Peker
Program yapımcısı
TV-Glad
Peter Ibsens Alle 22, 3.sal
DK-2400 København NV
Tlf: (+45) 26 30 30 35 Fax: (0045) 38 12 01 01
Mail: gazi@tv-glad.dk
Web: www.tv-glad.dk

KURBAN

Değerli Müslüman kardeşlerimiz
Kurban kesiminde
13. YILIMIZDAYIZ.

Bu yıl da kurbanınızı gönül rahatlığıyla kesebilmeniz için tüm hazırlıklarımızı tamamladık.

İsteyenler kurbanlığını canlı görüp kesebilirler. Bayramın birinci ve ikinci günü kesim yapılacaktır.

Dana kesimleri (HERLUFMAGLE MEZBAHASINDA) yapılacaktır.

Kurban Bayramı'nın
1. günü
10 Ocak Salı 2006

Saygılarımızla

Dana
32,-

Kuzu
55,-

Koyun
1200,-

MB
Kebab Food a/s

Daha genis Bilgi için
MB Kebab Food A/S · Korskildeeng 3 · 2670 Greve · Tlf. 57619502
E-mail: info@mbkebab.dk · www.mbkebab.dk

Cengiz Kahraman

Komisyon hükümeti solladı

Dünyada refah seviyesinin en yüksek olduğu ülkelerden biri olarak bilinen ve hatta dünyanın gıpta ettiği bir toplum modeline sahip olan Danimarka'da sosyal refah sisteminin törpülenmesinin bile yetersiz kalması, bu tür toplum modelinin maalesef artık tarihe karışmaya başladığını gösteriyor.

Refah sisteminin kırıntılarının nasıl korunacağının paniğine kapılan iktidardaki sağ-liberal hükümet, kurdurduğu bir komisyondan sistemin nasıl ayakta tutulacağının araştırılmasını istedi.

Ülkenin önde gelen ekonomi uzmanları tarafından oluşan bu komisyon refah sisteminin geleceği üzerine tahminlerde bulunarak, hükümeti neler yapılması konusunda bilgilendirecekti.

Refah Komisyonunun hazırladığı rapor, emeklilik yaşının artırılmasını, erken emekliliğin adım adım kaldırılmasını, işsizlik parasının dört yıldan en fazla iki buçuk yıla indirilmesini, sağlık giderlerinin hastalar tarafından karşılanmasını, dil sorunu olan göçmenlere daha düşük ücretle iş bulunmasını, yabancılara sürekli oturum izninin uyum sınavlarından elde edecekleri başarıya göre verilmesini ve emlak vergilerinin artırılmasını ve bir çok başka konuyu öngörüyordu. Danimarka'da şuanda varolan sosyal refah sistemi, büyük ölçüde sosyal hizmetlerin toplanan vergilerden karşılanması esasına dayanıyor ve eğitim, sağlık hizmetleri, işsizlik ödenekleri gibi hizmetler kişinin gelir seviyesine bakılmaksızın eşit olarak sağlanıyor.

İskandinavya'ya özgü bu tipik refah sisteminin tamamen yok olması demek, her ne kadar yakın bir zamanda seçim olmasa da, hükümetin geleceğini tehlikeye sokuyordu. Çünkü Danimarka halkı daha önce iki kez refah sisteminin yitirileceği korkusuna kapılıp Avrupa Birliği ile ilgili iki önemli referandumu reddetmişti. Bunun farkında olan hükümet, liberal politikalarından ödünler vermeye başladı, hatta başbakan Anders Fogh Rasmussen, gençlik yıllarında savunduğu aşırı liberal görüşleri artık benimsemediğini, bireysel özgürlüklerin artması için verdiği mücadelenin yerini artık eşit olanak ve sosyal sorumluluk ilkelerine dönüştüğünü söylemeye başlamıştı. Rapordaki bazı önemli önerilerin bir kısmına da başbakan katılmadığını açıkladı.

Aslında, Refah Komisyonu'nun hazırladığı rapor küreselleşen dünyamızda tipik İskandinavya refah modeline yer olmadığını gösteriyor ve hükümetin yaptığı törpülemeyi de yetersiz buluyordu. Ama ilginçtir ki, refah sisteminin tamamen yok olmasına hükümet de göz yumamıyor artık. Komisyon hükümetten daha liberal çıktı.

cengiz.kahraman@haber.dk

Karikatür krizi istihbarat servisine taşındı

Jyllands-Posten gazetesinde yayınlanan Hz. Muhammed karikatürleri ardından yaşanan kriz Danimarka istihbarat servisine kadar taşındı.

Danimarka Polis İstihbarat Servisi (PET), Jyllands-Posten gazetesinde yayınlanan Hz. Muhammed karikatürleri nedeniyle ölümle tehditleri alan 12 çizerle görüştü.

PET görüşmenin ardından, çizerlere yönelik somut bir tehlikenin söz konusu olmadığını açıklarken, çizerlere de alınan önlemler ve koruma konusunda bilgiler verdi.

Danimarka Gazeteciler Cemiyeti başkanı Mogens Bjerregaard da, PET'in açıklamalarından tatmin olduklarını söyledi. PET'in, şu anda kendilerine yönelik somut bir tehlikenin söz konusu olmadığını bildirdiğini belirten Bjerregaard, öte yandan PET'in, ölüm tehditlerinden kendilerini haberdar etmemesini eleştirdi. Çizerler ayrıca, Danimarka'daki Müslüman toplumun önde gelen isimleri ve imamlarla da gizlice bir araya geldi. Görüşmenin ardından bir açıklama yapan çizerler ve imamlar görüşmenin oldukça olumlu geçtiğini belirtti.

"Gazete Müslümanlardan özür dilesin"

Öte yandan, Danimarka Radyosu, Danimarka'daki Müslüman Topluluğu (Det Islamiske Trosssamfund i Danmarka) Basın Sözcüsü Kasem Said Ahmad'in, Jyllands-Posten gazetesinin Müslümanlardan özür dilemesini istediğini belirtti.

Kasem Said Ahmad, ölüm tehditleri alan çizerlerin korkmalarına gerek olmadığını, İslamabad'da çizerlere yönelik ölüm fetvasını yayınlayan Pakistan'daki partinin Danimarka'da herhangi bir uzantısının bulunmadığını ve Danimarka'daki Müslüman örgütleri tarafından da desteklenmediğini söyledi.

16 bin imza toplandı

Öte yandan, Jyllands-Posten gazetesindeki Hz. Muhammed karikatürlerine karşı 16 bin imza toplandı. Bir grup Danimarkalı Müslüman topladıkları imzalarla birlikte bir konferansa katılmak üzere Saudi Arabistan'a gitti.

Başbakan'dan kınama

Başbakan Anders Fogh Rasmussen ve diğer siyasi parti liderleri, Pakistan'dan yayınlanan ölüm fetvasını sert bir şekilde kınadılar ve çizerlere yönelik ölüm tehditlerine yönelik önlemlerin alınacağını söylediler.

Hatırlanacağı gibi Jyllands-Posten gazetesinin çizerleri hakkında Pakistan'daki aşırı İslamcı Jamaet-i Islami adlı bir siyasi parti ölüm fetvası yayınlamış ve Danimarka Büyükelçisinin de Pakistan'ı terketmesini istemişti. Fetvaya göre, çizerleri öldürecek kişi ya da kişilere 7 bin 500 euro ödül verileceğini açıklamıştı.

(Haber)

Bir kınama da BM'den

Jyllands-Posten gazetesinde yayınlanan ve Müslümanların tepkisini çeken Hz. Muhammed karikatürlerine bir eleştiri de Birleşmiş Milletler'den geldi.

Birleşmiş Milletler (BM) İnsan Hakları Yüksek Komiseri Louise Arbour, Müslüman ülkelerin Jyllands-Posten gazetesinde yayınlanan karikatürlerden duyduğu rahatsızlığı anladığını ve bu yüzden BM'nin müdahale ettiğini söyledi.

Berlingske Tidende gazetesine bir açıklama yapan Louise Arbour, "Müslümanların endişelerini anlıyorum ve diğer dinlere saygısızlığı ortaya koyan her türlü eylemi üzüntüyle karşıladığımın altını çizmek istiyorum," dedi.

BM İnsan Hakları Komisyonu, BM'nin ifade özgürlüğü ve ırkçılık alanlarındaki uzmanlarını, konuyu yakından incelemeleri için görevlendirdiğini belirten Louise Arbour, Uluslararası Af Örgütü Amnesty International Genel Sekreteri'nin de sorunun çözümü için BM'nin devreye girmesinden memnuniyet duyduğunu söyledi.

Karikatürle başlayan kriz, iki insan hakları alanını karşı karşıya getirdi. BM'li uzmanlar, gazetenin ve çizerlerin ifade özgürlüğünün sınırlarını denemek yönündeki iddialarıyla, Müslüman ülkelerin karikatürlerle ırkçılık yapıldığı yönündeki iddiaları araştıracaklar.

Mekke toplanan İslam Konferansı Örgütü İKÖ de, BM'ye başvurarak karikatürlerle ilgili çıkan krize BM'nin çözmesini istemişti. İKÖ'nün, BM'nin devreye girmesinden memnun olduğu bildirildi.

(Haber)

Sadi Tekelioğlu

Türkleri kıskanıyorum

Türkleri kıskanıyorum. Hayır, yanlış okumadınız. Doğru. Türkiye'de yaşayan Türkleri kıskanıyorum. "Sen Türk değil misin?" gibi bir soru aklınıza gelmesin. Son yıllarda o kadar reform yapıldı ki Türkiye'de ve bunların çoğu da Avrupa Birliği'nin baskısıyla gerçekleşti demek durumundayız.

Yapılan reformlarla zamanında benim de üniversite yıllarında mücadelesini verdiğim bir çok demokratik hak Türk halkına sağlanmaya başladı. Bu demokratik hakların yanı sıra sosyal alanda gerçekleştirilen bir çok reformla sivil toplum örgütleri canlandırıldı, kültürel yaşam canlandı. Bunların da arkasında Avrupa Birliği var. Yani Avrupa Birliği'nin öneri ve baskısıyla Türkiye'de insanlar daha modern, daha çağdaş, daha demokratik bir yaşama doğru hızla yol almaya başladılar.

Etnik azınlıklara kendi ana dillerinde eğitim, kendi anadillerinde radyo-TV yayınları, azınlıkların kendi dinlerini yaşayıp yaşatabilmeleri için yasal olanaklar da sağlanıyor hızla.

Bunlar kıskanılması değil, imrenilmesi gereken şeylerdir diyenlere cevabım şu olacak. Kimsenin hakkında gözüm yok. Bence herkes insanca, onurlu bir şekilde yaşama hakkına sahiptir. Türk halkına sağlanan haklar Avrupa'da yaşayan göçmenlerin elinden alınıyor. Daha da yerelleştirirsek Danimarka'da yaşayan biz Türklerin hakları alınıp Türkiye'deki Türklere veriliyor.

Türkiye'de işbaşındaki hükümet de Avrupa Birliği'nin her önerisine sus pus uyuyor ve Avrupalılar ne derlerse hemencecik yapıveriyorlar. Ama aynı hükümet ve hükümetin hiç bir bakanından örneğin, Danimarka'da yaşayan Türklerin hakları birer birer ellerinden alınırken, "Siz ne yapıyorsunuz" feryadını duyamıyoruz. Örneğin, İsveç ve Danimarka radyolarının Türkçe yayınlara son verme kararına hangi Türk siyasetçisi bir açıklama ile karşı çıktı? Dünyanın ilkel kabile toplumlarında bile bulunmayan bir zihniyetin ürünü yabancılar yasasındaki İnsan Hakları evrensel beyannamelerine aykırı maddeleri başbakan Recep Tayyip Erdoğan Kopenhag'a geldiğinde dile getirdi mi?

Avrupa'ya çıkan Türk politikacılarının her gelişlerinde "Çocuklarınızı okutun, içinde bulunduğunuz topluma uyum sağlayın "demelerini duymaktan bıkmadınız mı? Ben bıktım. O yüzden onlar buraya geldikleri zaman hiç bir beklenti içine girmiyorum, zira biz artık onların gözünde yokuz. Zorlamamıza gerek yok.

Bu yüzden Türkiye'deki Türkleri kıskanıyorum. Türkiye'deki Türklere her türlü hakkın sağlanmasında aracı olan hükümetimizin de bize Avrupa'da layık görülmeyen insan haklarını Türkiye'de cömertçe dağıttığını bilmesini istiyorum.

Sözün özü. Bizim elimizden alınan haklar Avrupa dışındaki halklara layık görülüyor. Birazcık düşünün lütfen.

sadi.tekelioglu@haber.dk

Plastik Cerrahi kliniği - Frederikssund

Kliniğimizdeki tüm operasyonlar Pakistan asıllı tecrübeli Plastik Cerrahi mütehassısı Dr. Hayee Tareen tarafından yapılmaktadır.

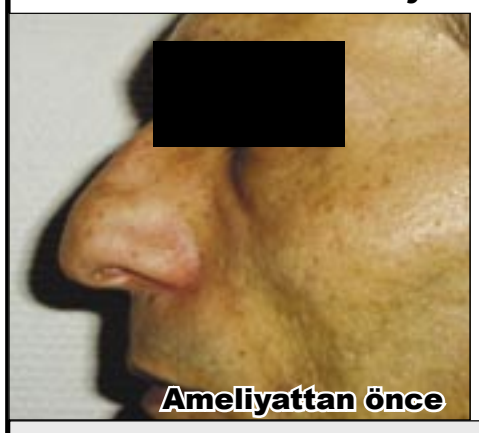
Ameliyattan önce

Ameliyattan sonra

Frederikssund şehir merkezinde, en modern cihazlara sahip kliniğimizde, kalite ve güvenceden ödün vermeden çok ucuz fiyata her türlü kozmetik ve plastik cerrahi ameliyatlar yapılır.

Ameliyattan önce

Ameliyattan sonra

Jernbanegade 42, 1. 3600 Frederikssund
Tlf: 4733 0030

Devlet hastaneleri'nde (Amtssygehus) bekleme listesinde olan hastaların kabulu de yapılır.
YENİ Telefon başvuru saatleri
Gündüz: Pazartesi - Cuma : 09.00-16.00
Akşam: Pazartesi, Salı ve Çarşamba 17.00 - 19.00
Daha fazla bilgi için web sitemizi ziyaret edebilirsiniz

Kredi temininde yardımcı olunur. Web sitemizden kredi için başvuruda bulunabilirsiniz.
www.plasticsurgeon.dk
info@plasticsurgeon.dk
Sygeforsikring Danmark'tan ödeme temini olanağı da bulunmaktadır.

TÜRK KUYUMCUSU

L' Age D'or Jewellery

Bilezik Cumhuriyet Reşat

Gerdanlık Zincir Bileklik

Her türlü altın gümüş diğer takı ve aksesuar çeşitleri bulunur

Nişan yüzükleri Kolye Küpe

Eski altın alınır

Vesterbrogade 20 1620 KBH. V Tlf & Fax : 3325 1212

Satdiscount Güvenlik

WWW.satdiscount.dk

Ürünlerimiz iki yil garantilidir

Çanak anteniniz çekmiyor ya da çanak anten takmanıza izin verilmiyorsa bizi arayın

LNB'ler **Kr. 75'**den başlayan fiyatlarla.

6 ay abone ücreti **Kr. 695,-**

Yenilik - 02db ... **Kr. 150,-**

Orjinal TRIAX Çanaklar

60cm	80cm	90cm	110cm
Kr. 199,-	Kr. 299,-	Kr. 399,-	Kr. 699,-

»ÇANAK ANTENİM ÇEKMİYOR« ŞİKAYETİNE PAYDOS!!!

Artık »Çanak antenim çekmiyor« diye sorun yapmayın. Bundan böyle tüm Türk kanallarını Danimarka'nın her yerinden, evinizin her cephesinden sizler için özel getirdiğimiz çanak antenlerle çekebileceksiniz.

Bizi mutlaka arayın

Güvenlik Kamera Sistemleri

Renkli Kamera

Kr. 398,-

- Receiver
- Monitör
- 4 kamera

Kr. 7.995,-

Uygun şart ve fiyatlarla ev,kiosk, pizza, restaurant gibi hertürlü işyerlerine tekli, çiftli, 8 li veya 16 kameraya kadar komple güvenlik sistemlerini bizden temin edebilirsiniz. Tek cihazla istediğiniz her yerden internet aracılığıyla kontrol ve izleme imkanı sağlar.

Komple set

- Receiver
- 70cm Çanak
- 12m kablo
- LNB

Kr. 1.098,-

OCTAGON her türlü kartla çalışır alıcı

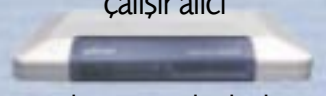

Ezan okur, oyunlar bulunur
Kr. 1.498,-

Axas PV-Box (120 GB)

Kr. 1.998,-

I.D.T.E 2020

Kodlu ve kodsuz kannalları açar
Kr. 995,-

Emilatör yüklü alıcı

HEAD **Kr. 750,-**

Her türlü modül bulunur

Kr.500' den başlayan fiyatlarla

Nørrebrogade 220/Heimdalsgade 1 - 2200 KBH.N Tlf/Fax: 35815999
Edwin Rahrsvej 32. Stand 92 - 8220 Brabrand Tlf: 86251510 Fax: 86251591

Danimarka pasaportu artık hayal...

Danimarka'daki yabancılara karşı takındığı olumsuz tavırla tanınan Danimarka Halk partisi Danimarka'da siyaseti rehin almaya devam ediyor. Partinin bir çağdışı önerisi daha yasalaşıyor ve Danimarka vatandaşlığına geçmek neredeyse imkansız hale getiriliyor.

Hükümet partileri ve iktidara dışarıdan destek veren Danimarka Halk Partisi arasında varılan anlaşma sonunda Danimarka vatandaşlığına geçme koşulları yeniden düzenlendi.

Halihazırda geçerli olan kurallara eklenen bazı maddelerle Danimarka vatandaşlığına geçmek oldukça güçleştiriliyor.

Pazartesi gününden itibaren vatandaşlık başvurusunda bulunan kişilerden Danca 3 dil sınavını geçmeleri istenirken bu şartı yerine getirmek için önceden Danca 2 dil sınavını geçmek yeterli oluyordu.

Vatandaşlık başvurusunda bulunanlar bundan böyle Danimarka Sosyal yaşamı, Kültürü ve tarihi hakkında sorulardan oluşan bir vatandaşlık testinden daha geçmek zorunda kalacaklar.

Sözlü ve yazılı olarak gerçekleştirilecek vatandaşlık sınavı bir çok kesim tarafından eleştiriliyor. Maddeye şüpheyle yaklaşanlar, bir çok Danimarkalının böyle bir testi geçemeyeceğini söylüyorlar.

Yeni kurallara göre işkence veya savaş mağduriyeti nedeniyle PTSD (Post Travmatik Stres Sendromu) teşhisi konulan ve Danca öğrenmesi güç olan kişilere de ayrıcalık tanınmayacak ve vatandaşlık verilmeyecek.

Danimarka'ya yerleşmek için dil şartı

Danimarkalı siyasi parti sözcülerinin göçmenlere şart koşarken artık hiç sınır gözetmedikleri de gözlenmeye başladı. İktidardaki Venstre'nin uyum politikalarından sorumlu sözcüsü İrene Simonsen Danimarka'ya aile birleşimi yoluyla gelecek kişilerin Danca bilmeleri gerektiğini söyledi.

Öneriye göre Danimarka'ya yerleşmek için gerekli dil bilme şartı tüm ülke vatandaşları için geçerli olacak.

Simonsen'in önerisine koalisyon ortağı Muhafazakarlar da sıcak bakarken iktidara dışarıdan destek veren Danimarka Halk Partisi sözcüleri Danca bilme şartının sadece göçmen gönderen ülke vatandaşları için geçerli olması gerektiğini dile getiriyorlar.

(Haber)

Daha önceki kurallar

- **Dokuz yıl aralıksız, çalışma ve oturma izni sahibi olarak Danimarka'da ikamet etmiş olmak. Çocuklar için özel şartlar geçerli oluyor**
- **Danca 2 dil sınavını başarıyla geçmek**
- **2 yıldan fazla hapis cezası almamış olmak. Daha kısa süreli hapis cezasında karantina uygulanıyor**
- **Resmi kurumlara borçlu olmamak**

Yeni kurallar

- **Dokuz yıl aralıksız, çalışma ve oturma izni sahibi olarak Danimarka'da ikamet etmiş olmak. Çocuklar için özel şartlar geçerli oluyor**
- **Danca 3 dil sınavını başarıyla geçmek**
- **Danimarka toplum yaşamı, kültürü ve tarihi hakkında sözlü ve yazılı sınavı başarıyla geçmek. Yazılı sınav çoktan seçmeli test şeklinde yapılır.**
- **18 aydan fazla hapis cezası almamış olmak**
- **Terör yasalarını ihlal ettiği gerekçesiyle en 60 gün hapis cezası alanlar Danimarka vatandaşlığı elde edemeyecekler. Daha kısa süreli cezalar karantina uygulanır**
- **Resmi kurumlara borçlu olmamak**

Türk kökenli adaylar yine başarılı

Danimarka'da geçen ay yapılan yerel seçimlerde Türk kökenli adayların yarısından fazlası adaylıklarını koydukları belediye meclislerine girmeyi başardılar.

Aralarında Taner Yılmaz ve Lone Yalçınkaya'nın da bulunduğu bazı adaylar yeniden seçilirken, Aarhus ve Ishöj'de dörder kişi birden belediye meclislerine girdiler.

Danimarka'da önceki gün yapılan yerel seçimlerin kesin sonuçları netleşmeye başladı. Seçimlerden göçmen kökenli adayların büyük çoğunluğu da başarılı çıktı.

2001 yılında yapılan yerel seçimlerde 50 göçmen kökenli aday belediye meclislerine girmeye hak kazanırken, bu seçimlerde 67 göçmen kökenli aday belediye meclislerine girmeyi başardı.

Sosyal Demokrat Parti ülke genelinde başarılı bir seçim çıkarırken başkent Kopenhag'da Ritt Bjerregaard rakiplerine karşı ezici bir üstünlük sağlayarak Büyükşehir Belediye Başkanı seçildi.

Sosyal Demokratlar Aarhus'ta da başarılı oldular ve belediye başkanlığını Liberal Parti Venstre'den geri aldılar. Sosyal Demokratlar büyük şehirlerde ve ülke genelinde gösterdikleri başarıyı ise Odense'de gösteremediler ve bu şehirde belediye başkanlığını Muhafazakar Halk Partisi adayına kaptırdılar.

(Haber)

Kazananlar adaylarımız:
Taner Yılmaz (Sos. Dem. Parti, Kopenhag Belediye Meclisi)
Serdal Benli (Sosyalist Halk Partisi, Kopenhag Bölge Meclisi Meclisi)
Susan Araç (Sos. Dem. Parti, Aarhus Belediye Meclisi)
Cemal Metin (Sosyalist Halk Partisi Aarhus Belediye Meclisi)
Bünyamin Şimşek (Venstre, Aarhus Belediye Meclisi)
İbrahim Gökhan (Venstre, Aarhus Belediye Meclisi)
Seyit Ahmet Özkan (Sos. Dem. Parti, İshöj Belediye Meclisi)
Ahmet Değirmenci (Sos. Dem. Parti, İshöj Belediye Meclisi)
Şengül Deniz (Sos. Dem. Parti, İshöj Belediye Meclisi)
Bilal İnekçi (Sosyalist Halk Partisi, İshöj Belediye Meclisi)
Kemal Bektaş (Sos. Dem. Parti, Taastrup Belediye Meclisi)
Alpaslan Özkan (Venstre, Taastrup Belediye Meclisi)
Ekrem Günbulut (Sos. Dem. Parti, Taastrup Belediye Meclisi)
Sıdıka Yalın (Venstre Furesö Belediye Meclisi)
Hasan Hüseyin Mor (Venstre Frusö Belediye Meclisi)
İsminur Lone Yalçınkaya (Venstre, Gladsaxe Belediyesi)
Mehmet Küçükakın (Sosyalist Halk Partisi, Albertslund Belediye Meclisi)
Erdil Selçuk (Sos. Dem. Parti, Albertslund Belediye Meclisi)
Ömer Kuşçu (Sos. Dem. Parti, Hvidovre Belediye Meclisi)
Ali Ünsal (Venstre, Köge Belediye Meclisi)
Yusuk Koçak (Sos. Dem. Parti, Ringsted Belediye Meclisi)
Cemal Oklu (Sos. Dem. Parti. Roskilde Belediye Meclisi)
Fuat Yalan (Sos. Dem. Parti. Helsingör Belediye Meclisi)
Turan Savaş (Sos. Dem. Parti. Fredericia Belediye Meclisi)
Feramuz Acar (Beboer Listen, Randers Belediye Meclisi)
Sadık Zeki Topçu (Sos. Dem Parti,Ringsted, Belediye Meclisi)
Veli İnce (Sos Dem. Parti, Köge Belediye Meclisi)
Özkan Koçak (Sos. Dem. Parti. Glostrup Belediye Meclisi)

Babasının izinden gidiyor

Susan Araç Aarhus'un en güçlü iki kadınından biri oldu. Danimarka'da geçtiğimiz ay yapılan yerel seçimlerde Aarhus'ta en çok tercihli oy alarak ilk üçe giren milletvekili Hüseyin Araç'ın kızı Doktor Susan Araç babasının izinden gidiyor. Uzun yıllar Aarhus'a belediye meclisi üyesi olarak hizmet veren babası gibi o da Aarhus'a hizmet vermek istiyor.

Danimarka'da geçtiğimiz ay yapılan yerel seçimlerde Sosyal Demokrat Parti'den Aarhus Belediye Meclisi üyeliğine adaylığını koyan milletvekili Hüseyin Araç'ın 28 yaşındaki kızı doktor Susan Araç, toplam 3903 tercihli oy alarak, Aarhus'da en çok oy alan üçüncü aday oldu.

Aarhus'ta doğup büyüyen ve Aarhus Üniversitesi Tıp Fakültesini bitirdikten sonra Aarhus Hastanesi'nde doktorluk yapmaya başlayan Doktor Susan Araç, Aarhus Belediye Başkanı Louise Gade ve Sosyal Demokrat Parti'nin belediye başkanı adayı Nicolai Wammen'den sonra en çok oyu alan aday oldu.

Seçim kampanyasında gösterdiği büyük çabanın karşılığını aldığını belirten Susan Araç, büyük gurur ve mutluluk duyduğunu söyledi. Aarhus'ta ilköğretim okullarının ve kreşlerin daha iyi hale getirilmesi için çalışacağı sözü veren Araç, "Ben sürekli bisiklete biniyorum. Aarhus'ta daha çok bisiklet yolu açılması için emek vereceğim" dedi.

Milletvekili olan babasının siyasi kariyerinin seçimlerde çok oy toplamasına bir neden olarak görmeyen Araç, "insanlar partiye ve tutuma oy veriyorlar" diye konuştu.

Özkan Belediye Başkan yardımcısı oldu

Geçtiğimiz ay yapılan belediye seçimleri sonunda İshöj'da belediye meclisi üyeliğine seçilen Seyit Ahmet Özkan Belediye başkan yardımcılığına getirildi.

Danimarka'da Türklerin en yoğun olarak yaşadıkları belediyelerden biri olan İshöj'da Belediye başkanlığı yardımcılığına bir Türk getirildi.

İshöj Belediye Meclisine girmeyi başaran Türkiye kökenli dört üyeden biri olan Seyit Ahmet Özkan belediye meclisinde yapılan görev dağılımı sonucu belediye başkan yardımcılığı görevine getirildi.

1994-1997 yılları arasında Sosyalist Halk partisi'nden İshöj Belediye Meclisi üyeliğine seçilen Seyit Ahmet Özkan geçtiğimiz dönemde Sosyal Demokrat Partiden bu göreve seçilmişti.

Geçtiğimiz ay yapılan seçimlerde yeniden Sosyal Demokrat Parti Listesinden belediye meclisine girmeyi başaran Özkan ayrıca Sosyal İşler ve sağlık hizmetleri komisyonu başkan yardımcılığı ile Teknik ve çevre komisyonu başkan yardımcılığı görevlerini de yürütecek.

Bu görevlerin yanı sıra bir çok alt komisyonda da üyelik yapacak olan Seyit Ahmet Özkan Parlamento Ombudsman'ı dairesinde Bilgisayar sistemleri uzmanı olarak çalışıyor-

İshöj Belediye Meclisine geçtiğimiz ay yapılan seçimler sonucunda Ahmet Değirmenci, Şengül Deniz ve Bilal İnekçi de seçilmeyi başarmışlardı.

(Haber)

Sıra karikatüristlerde

Türkiye ile Danimarka arasında süren siyasi gerginlik, Türk ve Danimarka medyasında karikatürlere de yansıdı. Her iki ülkenin medyası da birbirlerinin başbakanlarını karikatürize ederek eleştirdi.

Jyllands-Posten gazetesinde yayınlanan ve büyük tartışmalara neden olan Hz. Muhammed karikatürleri ardından Danimarka bulvar gazetelerinden Ekstra Bladet gazetesi de Erdoğan karikatürü çizerek Türkiye'yi mizah yoluyla eleştirdi.

Ekstra Bladet gazetesinde yayınlanan ve Lars Hörby ile Jörgen Bitsch tarafından kaleme alınan "Över-Türken" başlıklı bir yazıda, Başbakan Recep Tayyip Erdoğan, Türk Milli Takımı ve Türkiye Cumhuriyeti devleti yerden yere vuruldu.

Her hafta, o haftaya damgasını vuran bir kişiyi haftanın yıldızı seçen gazete, o kişi hakkında yazı ve yorumlar yayınlıyor.

Ekstra Bladet'te yayınlanan karikatürde klozette oturur vaziyette çizilen Erdoğan'ın elindeki tuvalet kağıdında da basın özgürlüğü ve ifade özgürlüğü yazıları yer aldı.

Yazıda "Başbakanın karısı başörtüsüyle geziyor ve klasik Müslüman değerlerine tam anlamıyla sadık, Allahtan Türk Milli Takımı oyuncularının İsviçreli oyunculara yaptığını Erdoğan Rasmussen'e yapmadı" denildi.

Rasmussen: "Karikatür beni kızdırmaz"

Ancak, Jyllands-Posten gazetesinin Hz. Muhammed karikatürleri ve Ekstra Bladet gazetesinin Başbakan Recep Tayyip Erdoğan'ı tuvaletten kalkarken üzerinde 'basın özgürlüğü' yazan tuvalet kağıdıyla yansıtan karikatür çizmesinden sonra Türkiye'de yayınlanan haftalık Tempo dergisi son sayısında Danimarka Başbakanı Anders Fogh Rasmussen ile PKK lideri Abdullah Öcalan'ın birlikte çıplak vaziyette aynı yatakta Roj TV seyrederken çizilmiş karikatürü yayınlandı.

Tempo dergisinin, Jyllands-Posten gazetesinde yayınlanan Hz. Muhammed karikatürleri ve Ekstra Bladet gazetesinde yayınlanan Erdoğan karikatürlerine tepki olarak Danimarka'nın basın özgürlüğü anlayışını test etmek amacıyla ve Başbakan Rasmussen'in basın özgürlüğünü gerekçe göstererek Roj TV'yi kapatma konusunda çekimser kalmasına tepki göstermek amacıyla sözü edilen karikatürü yayınlandığı ileri sürüldü.

Tempo dergisinde yayınlanan karikatür Danimarka basınında da haber olarak yer aldı. Politiken gazetesinde, 'Türkiye, Danimarka'nın ifade özgürlüğünü test ediyor' başlıklı haberde, Danimarka'nın benzeri karikatürlere alışkın olduğuna dikkat çekildi. Ekstra Bladet Gazetesi de haberi 'Anders Fogh, Abdullah ile aynı yatakta' başlığı ile duyurdu.

Ancak Ekstra Bladet gazetesinin karikatür ile ilgili sorusunu yanıtlayan Başbakan Anders Fogh Rasmussen, "Böyle şeyler beni kızdırmıyor" açıklamasını yaptı.

(Haber)

İşyeri sahipleri dikkat!

Dankort kullanımında sahtekarlık giderek artıyor. Geçtiğimiz yıl fotoğrafsız Dankort uygulamasının başlamasıyla, sadece imza kullanarak alışveriş yapılabilmesine olanak tanınması, çalıntı Dankort kullanımını arttırdı. Çalıntı Dankort kullanımında ödemeyi yapan işyeri sorumlu tutuluyor.

Geçtiğimiz yıl kullanıma giren fotoğrafsız Dankortlar esnaflara para kaybettiriyor. Özellikle bir imza ile ödeme yapılabilmesine olanak sağlanmasıylabazı kişiler çalıntı Dankortları sahte imzalarla kullanarak cafe, bar ve diskotekler ile taksilerde ödeme yapıyorlar. Politiken gazetesinde yer alan bir haberde son günlerde özellikle Kopenhag'daki bazı diskotek sahiplerinin dile getirdiği şikayetler artmaya başladı.

Çalıntı Dankort ile ödeme yapıldığında kartın gerçek sahiplerinin bankaları ile ilişkiye geçmesi sonucu yapılan ödeme geri alınıyor, yani kart sahibinin bir kaybı olmuyor, ancak ödeme yapılan işyeri ödemeyi üstleniyor.

2004 yılı ortalarında fotoğrafsız Dankort uygulamasına geçildikten sonra Dankort sahtekarlıklarında yüzde 118'lik bir artış gözlendiği bildiriliyor.

Bazı işyerlerinin Dankortla yapılan ödemelerde sadece mal veya hizmetin fiyatını tahsil ettikleri, bunun üzerinde müşteriye para vermedikleri belirtiliyor. Bazı işyerlerinin ise müşterilerinin imzalarını kontrol etme şansları olmadığı için ikinci bir kimlik belgesiyle kontrol yapma yoluna gidebilecekleri bildiriliyor.

(Haber)

'Terör listesine ombudsman'

Danimarka, BM'nin terör örgütleri için özel bir ombudsmanlık kurmasını istedi.

Terör listesindeki isimleri inceleyip gerekirse listeden çıkaracak bir ombudsmanlık kurulması önerisini 2006'da Güvenlik Konseyi'ne sunacaklarını açıklayan Dışişleri Bakanı Per Stig Möller, "Listeye yanlışlıkla girdiğinizi düşünüyorsanız, çıkmanız da mümkün olmalı. BM'deki bir ombudsman bu görevi yapabilir" dedi.

Politiken'e konuşan Möller, "BM listesine alınmada hata olabiliyor. Örneğin İsveç'teki Somalili bir grup listede ama hakkında somut delil yok. Bir ombudsman, bu tür itirazlarını değerlendirebilir" diye ekledi.

(Haber)

Rasmussen yabancılara seslendi:

"Mağdur rolünü bırakıp, sorumluluk alın"

Liberal Parti Venstre'nin geçtiğimiz ay sonunda Odense'de düzenlediği yıllık kongresinde konuşan genel başkan ve başbakan Anders Fogh Rasmussen, iş dünyasına "Onlara iş verin, şans tanıyın" diye seslenirken, yabancılara da, "Mağdur rolünü bırakıp iyi bir yaşam için sorumluluk alın" dedi.

Liberal Parti'nin Odense'de düzenlediği yıllık kongresinde, konuşmasının büyük bir bölümünü uyum sorununa ayıran Başbakan Rasmussen, ülkede yaşayan yabancılarla, Danimarkalı iş adamlarına seslendi.

Rasmussen, Danimarka'nın kültürü ve değerlerine uyum sağlamak görevinin yabancıların kendi sorumluluğu olduğunu hatırlatarak, ``Yabancılar iyi şekilde Danimarka dilini öğrenmek için kendileri mücadele etmelidirler. Özellikle genç nesil yabancılar, hiç bir ülkede olmayan sosyal güvence altında kendilerine tanınan üc-

retsiz eğitim imkanlarından yararlanmalıdır. mağdur rolünü bırakıp iyi bir yaşam için sorumluluk alın'' diye konuştu.

Yabancı gençlere iyi bir eğitim alıp, işverenlere yeteneklerini sergilemeleri çağrısında bulunurken, işverenlere de yabancı gençlere staj ve iş imkanı tanımaları çağrısında bulunan Rasmussen, ``Ülkemizde kötü davranışlarda bulunan küçük bir grup için tüm yabancıları suçlamayın. Yabancılara karşı isimleri, milliyetleri ve dinlerinden dolayı ayrımcılık yapmayın. Onlara iş verin, şans tanıyın. Topluma katkıda bulunmak isteyen yabancıları destekleyin'' dedi.

İş gücüne ihtiyaç var

Rasmussen, iş piyasasında çalışanların yaş ortalamalarının yüksek olmasına rağmen emeklilik yaşının yükseltilmesi gerektiğini savunan Rasmussen, yeni iş gücüne ihtiyaç olduğunu belirterek, ``Emekli olanların sayılarındaki artış ve çalışanların sayılarındaki azalma nedeniyle kamu giderleri artmaktadır. Danimarkalılar son yıllarda 2-3 yıl daha erken yaşta emekli olmayı tercih etmeye başladılar. Bu şekilde devam ederse, devletten aldığı parayla geçinenlerin sayıları artacak. Yabancıları iş piyasasına kazandırarak ve çalışanların emeklilik yaşını yükselterek devletin yükünü azaltabiliriz'' dedi.

Rasmussen: "Artık aşırı liberal değilim"

Anders Fogh Rasmussen konuşmasında "ortak değerler" konusuna da değindi. İnsan hayatı ve kişi özgürlükleri, ifade özgürlüğü, cinsler arasında eşitlik konularında toplumda herkesin eşit değerlere sahip olması gerektiğini vurgulayan Rasmussen, gençlik yıllarında savunduğu aşırı liberal görüşleri artık benimsemediğini, bireysel özgürlüklerin artması için verdiği mücadelenin yerini artık eşit olanak ve sosyal sorumluluk ilkelerine dönüştüğünü söyledi.

Sözü edilen bu değerlere karşı Hizb-ut Tahrir gibi örgütlerce karşı çıkıldığını belirtn Rasmussen, genç kızların evlenmesine ailelerinin karar vermesi, namus cinayetleri, kan parası gibi geleneklerin ortak değerleri zorladığını söyledi ve bunları savunan küçük bir grubun diğer göçmenler için yaşamı zorlaştırdığını belirtti.

DF: "Sığınmacılar ülkelerine gönderilirse feraha çıkarız"

Başbakan Rasmussen'in sosyal refah sisteminin gelecekte de korunması için uyumun şart olduğunu ve yabancılara iş verilmesi çağrısına iktidarın dışarıdan destekçisi Danimarka Halk Partisi'nden de (DF) destek geldi.

İşsiz göçmenlerin devlete yük olduğunu vurgulayan DF, başbakanın göçmenlerin bir an evvel iş piyasasına katılmaları çağrısında bulunmasını olumlu karşıladıklarını belirtti.

Ancak DF, başbakanın konuşmasında bir konuya değinmediğini, bunun da refah sisteminin ülkede oturma izni olmayan ya da sığınma başvuruları geri çevrilen sığınmacıların ülkelerine geri gönderilmesi konusu olduğunu bildirdi.

Bu kişilerin geri gönderilmesiyle ülke ekonomisinin düzeleceğini ve feraha kavuşacağını belirten DF, bu insanların ülkeye pahalıya mal olduklarını ve ülkelerine geri gönderilmeleri durumunda devletin büyük bir tasarrufa geçeceğini dile getirdi.

(Haber)

Sigara içme yasağı yayılıyor

Kamu kurumlarında getirilen sigara içme yasağı kamu alanları dışına da taşmaya başladı. Vejle Belediyesi, çalışanlarına kamu binaları dışında da sigara içme yasağı getirdi.

Kopenhag yakınlarındaki Bröndby belediyesinden sonra Vejle Belediyesi de aldığı bir kararla, Vejle'de kamu kurumlarında yeni yıldan itibaren sigara yasağı getirdi. Buna göre, Vejle'de kamu kuruluşlarında çalışanların bina dışında da sigara içmeleri yasaklandı. Sigara tiryakisi kamu çalışanlarının yasağa uymamakta ısrar etmeleri durumunda işlerine son verilecek.

40 bin kamu çalışanı bulunan Kopenhag Belediyesi'nin de yakın bir gelecekte bu yönde bir politika geliştirebileceği ileri sürülüyor. Belediyenin sağlıktan sorumlu daire başkanı Inger Marie Bruun-Vierø, pasif sigara içiminin iş hastalığı olarak kabul edildiğini, bu nedenle kuralların değişmesi için çalışacağını belirtiyor.

Şu anda belediye çalışanı okul, kreş veya huzur evlerinde sigara içme molası vererek alışkanlıklarını sürdürebiliyor.

İşte olanaklarımız:
700 kişilik salon (500+200), salon kirası, masa dekorasyonları,
çiçek ve mumlar da dahil olmak üzere servis,
toparlama, bulaşık ve temizlik, meşrubat
(Cola, Fanta, Su), davet boyunca sınırsız miktarda kahve,
çay. 200 kişinin üzerindeki rezervasyonlarınızda kişi başına
cazip fiyatlarımız için bizi arayınız.

ORIENT SELSKABSLOKALER
1001 NAT
www.orientselskaber.dk

HØJE GLADSAXE CENTER
GLADSAXEVEJ
HØJE GLADSAXE TORV 2
2860 SØBORG
TLF:
3966 6560
3122 5222

TÜRK DÜĞÜN MENÜSÜ

Menü 1:
Kavurma veya Çoban kavurma (kuzu,dana eti, tavuk) Pilav, Cacık, Salata, Ekmek, Baklava.
Tüm davet boyunca istediğiniz kadar meşrubat, sıcak-soğuk içecekler, salon kirasi ve masa dekorasyonları fiyata dahildir.

Menü 2:
Menü 1+ Video çekimi, çiçek ve mumla masa dekorasyonu,Türk ve Kürt müzikleri, çerez

Menü 3: Lüks Paket
Menü 1, 2 + Sığır-tavuk fileto, lüks fileto ve çeşitli mezeler. Masa dekorasyonları sizin zevk ve isteğinize göre yapılır.

Cazip Kına gecesi fiyatlarımızı öğrenmek için bizi mutlaka arayınız

İstediğiniz tarihte eğlencenizi düzenlemek için bizi hemen arayıp rezervasyonunuzu yaptırınız

PARK YERİ SORUNU YOKTUR

OBA REJSER

TÜRK HAVA YOLLARI YETKİLİ SATIŞ ACENTASI

Siz müşterilerimizin hizmetinizdeyiz

Tlf: 43 54 24 33

Hayırlı yolculuklar dileriz

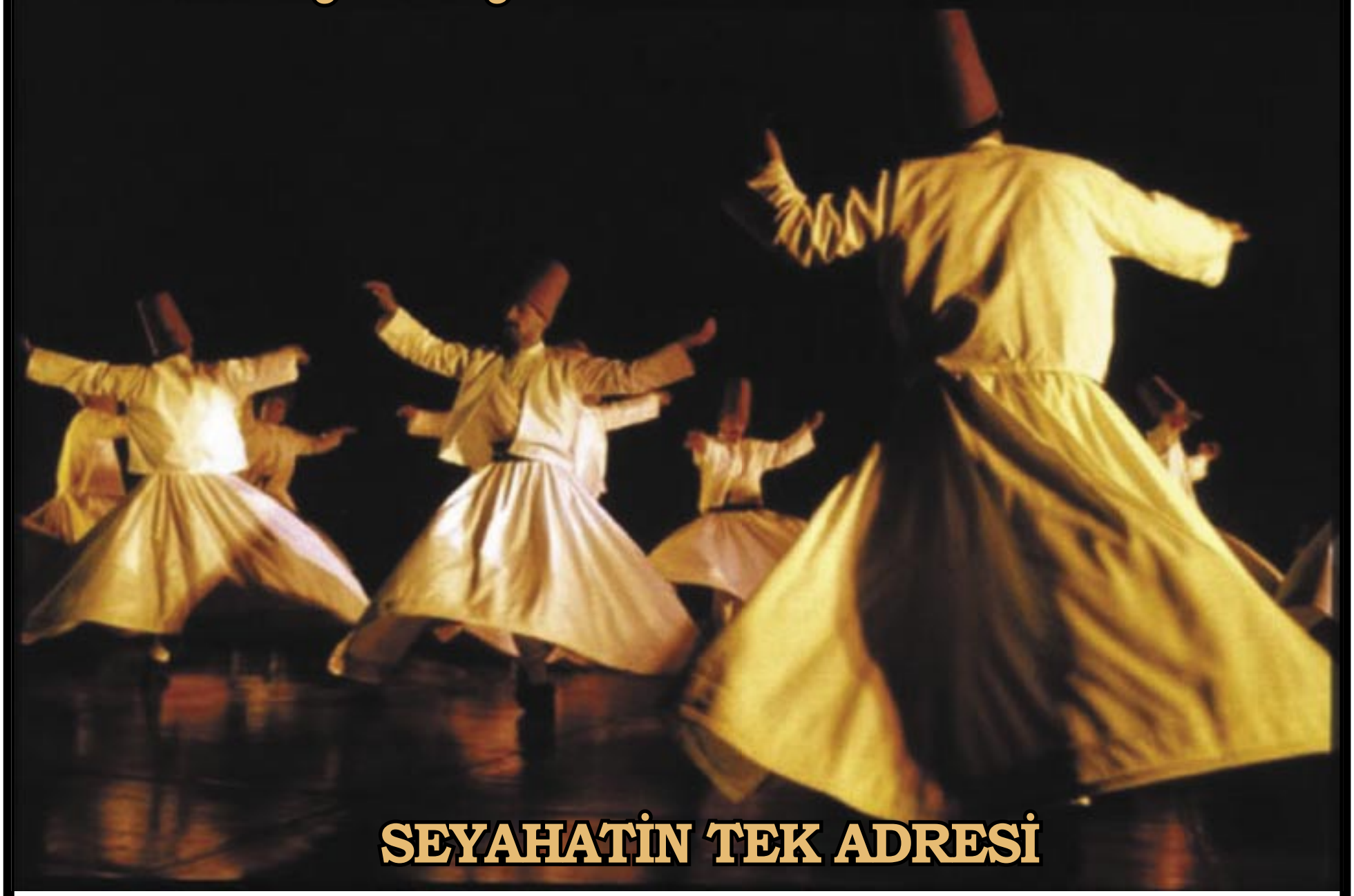

WESTERN UNION
PARA GÖNDERME
Yarım saatte dünyanın her istediğiniz yerine para gönderiyoruz.

OBA REJSER

Vejlebrovej 82 st, 2635 Ishøj, Danmark
Tlf.: 43 54 24 33
Faks: 43 54 24 65

THY ile her gün İstanbul

Metin Oktay ve Ben

Metin Altınışık, Stockholm-HABER

1964 senesiydi hiç unutmam benim yaşım 18, canım kadar sevdiğim Galatasaraylı ünlü futbolcu, beyefendi insan Metin Oktay 28 yaşındaydı.

Yaşımın çok küçük olmasına rağmen babamın bir arkadaşının Tarabya´daki müzikli restoranında müdür olarak işe başlamıştım.

7 yaşımdan beri Galatasaray ilkokulu ve lisesinin ve de kulübün camiasının içinde olduğum için herkesi tanırdım.

Bir gün ünlü futbolcu Metin Oktay da müşterilerimiz arasındaydı. Yanında Galatasaray´da oynayan Kamil, torik Necmi ve kız arkadaşları vardı. Saatler ilerledikçe su gibi akan rakı etkisini göstermişti. Birlikte konuşup, birlikte bağıran, yüksek sesle gülen masadakiler, çevreyi ve sahnedeki sanatçıları rahatsız etmeye başlamışlardı. Kendilerinden ricada bulunan garson Mehmet Ali ağır küfürlerle kovulunca, şef Ispiro´dan izin alıp işi erken bırakmıştı. Gecenin sonuna doğru hesabı getiren Maitre D´-hotel Dominiko

yeniden hakaretlerle karşılaşmıştı. Aynı masada bulunan Metin Oktay ara sıra "yapmayın ne olur, bir dakika..." gibi uyarılarda bulunduğu halde pek etkili olamamıştı. Sonunda para vermeden gitmişlerdi. Biz de hesapları toplayıp evimize gitmiştik.

Ertesi sabah erken saatlerde restoranda iki bekçiden biri olan Nevzat benim kaldığım dairenin zilini çalıyordu. Yeniköy´de oturuyordum. Tarabya´ya çok yakındı, hemen restoranda gitmem isteniyordu. Sabah uykusunun en güzel yerinde, bir taksi ile restoranda gittim.

Restoranda Metin Oktay ve görevli Tahir Çavuş çay içiyordu. Metin Oktay, "Çok affedersiniz, ben dün gece için çok üzgünüm. Olanlar beni çok müteessir etti. Yanımdaki hanım arkadaşımı evine bırakıp hemen döndüm. Burada kimseyi bulamayınca biraz kestirdim. Sağolsun Tahir bey benimle ilgilendi. Sizi evinizden aradık rahatsız ettik. Ben borcumuzu ödemeye ve arkadaşlarımın adına özür dilemeye geldim. Arkadaşlarımı siz de tanıyorsunuz, hepsi iyi insanlardır Hemen borcumu ödemek istiyorum" dedi.

Kasadan çıkardığım oldukça yüklü hesap pusulasını ödedikten sonra öncelikle garson Mehmet Ali´ye, Dominiko´ya komilere ayrı ayrı büyükçe bahşiş bırakmıştı. Buna rağmen dün geceki olayı içine sindiremiyordu. Ayrıca şef Ispiro´dan özür diledi.

Bana göre Türkiye´de gelmiş geçmiş en büyük futbolcu Metin Oktay. Futbolculuğu kadar insani yönüyle de büyük insandı. Onu diğer kulüplerin taraftarları en az Galatasaraylılar kadar da severdi. Bugün Florya´daki Galatasaray tesislerine onun adı boşuna verilmedi. Daha sonraki seneler Metin Oktay ağabeyimle bir çok defalar karşılaştık.

Seni unutmayacağız, sen kalbimizdesin, büyük kaptan...

Malmö liselerinde uyuşturucu sorunu

İSVEÇ

Abdullah Tunçel, Lund-HABER

Malmö liselerinde uyuşturucu kullandıkları gerekçesi ile okuldan uzaklaştırılan öğrenci sayısında ciddi bir artış gözleniyor. 2005 yılında okuldan uzaklaştırılan öğrenci sayısı bugüne kadar 17. Geçen yılki sayının 6 olduğu gözönüne alındığında, istatistik olarak geçen yıla oranla 3 misli daha sayıda öğrencinin uzaklaştırma cezası aldığı ortaya çıkıyor.

Malmö Eğitim Müdürü Matz Nilsson, konu ile ilgili yaptığı açıklamada: "Artışın nedeni bir yandan uyuşturucu konusunda bizim daha etkin ve sistemli çalışmakta oluşumuz. Bu nedenle uyuşturucu kullanmış olan öğrencileri daha kolay farkedebiliyoruz. Öte yandan, uyuşturucu kullanmakta olan öğrenci sayısında da artış olduğu kesin" görüşünü dile getirdi.

Uygulanmakta olan yöntemin temel amacı uyuşturucu kullanan öğrenciyi bulup cezalandırmak değil, ortaya çıkmış olan sorunu bilimsel olarak analiz edip çözüm üretmeye çalışmak. Örneğin eğer bir öğrencinin uyuşturucu etkisi altında olduğundan kuşkulanılır ise, bu öğrenci ilgili öğretmen ile bir 'sohbet' yapmaya çağırılıyor ve sohbet sırasında öğrenciye uyuşturucu analizi yapılmasına izin verip vermeyeceği soruluyor. Ayni süreç içerisinde öğrencinin anne ve babası ile bağlantıya geçiliyor. Uyuşturucu analizinin pozitif sonuç vermesi durumunda (yani öğrencinin uyuşturucu kullanmış olduğu bilimsel olarak saptandığında) bu öğrenci en fazla iki hafta olmak üzere okuldan uzaklaştırılıyor. Fakat ayni zamanda yetkili kişi ve kurumlar, sorunu çözmek için ne tür önlemler alınması gerektiği konusunda program yapmaya başlıyorlar.

Ağustos ayından bu yana okullarda uyuşturucu analizi alınması yönteminden vazgeçilmiş durumda. Bu analizin sağlanması artık Uyuşturucuya Karşı Anne ve Babalar Derneği tarafından gerçekleştiriliyor. Bu konuda Matz Nilsson "Eğitim kurumu olarak biz, öğrenci sağlığı ile uyuşturucu sorununu birbirine karıştırmak yanlısı değiliz!" açıklamasını yapıyor.

Uyuşturucu analizi yapılan öğrenci sayısı –analizler ne tür sonuç vermiş olurlarsa olsunlar-, yasalar gereği açıklanmıyor. Uyuşturucu kullanımı konusunda yaz aylarına kadar ne tür önlemler alınacağı konusu ise, Latinskolan'ın yetkili hastabakıcısına göre oldukça karmaşık bir konu. Çünkü uyuşturucu kullanan öğrencilerin çoğunluğu bu işi hafta sonlarında yapıyorlar, bu maddeleri her gün kullanmıyorlar. Yani uyuşturucu bağımlısı değiller . Dolayısı ile bu tür öğrencilere ulaşabilmek çok zor.

Fakat gelecekte bu grubun içerisinden 'uyuşturucu bağımlılarının' ortaya çıkacağının bilincinde olan yetkili kurumlar, yoğun işbirliği içerisinde her türlü önlemi almanın çalışmalarını yapmaktalar bugün.

TYRKIET & ÖZMERAM REJSER

İstanbul, İzmir, Antalya, Ankara ve Türkiye'nin tüm noktaları için
Türk Hava Yolları güvencesi ve Ahmet Avcı tecrübesiyle
kaliteli servis ve en uygun ücretlerle hizmetinizdeyiz

Yeni havalimanı ofisimiz

02 Ocak 2006 tarihinden itibaren hizmetinizdedir

www.tyrkiet-rejser.dk

Tyrkiet Rejser Aps
Københavns Lufthavn, Terminal 2
2770 Kastrup
Tlf/Fax: 3511 1616
info@tyrkiet-rejser.dk

Özmeram Rejser Aps
Vejlebrovej 80 st.
2635 Ishøj
Tlf: 4373 6161 Fax: 4353 9871
info@ozmeramrejser.dk

Dava(mız)

Yıldız Akdoğan

2006'ya sayılı günler kala yine o meşhur ve artık Türkiye ile özdeşleşmiş soru karşıma çıktı: 'Düşünce özgürlüğü'.

Türkiye'nin destekçisi olan politikacı bir arkadaşım bana "Sence Türkiye neden demokrasi yolunda ciddi adımlar atarken kendi kendine çelme takıyor?" diye sordu.

Arkadaşımın bahsettiği "çelme", Pamuk davası ve "bu tür davalar AB'deki Türkiye karşıtlarına resmen gümüş tepsi üzerinde sebeple sunuluyor ve savunması da çok zor".

Eleştiri tam yerinde, zaten AB Komisyonu son ilerleme raporunda bu konuya doğal olarak büyük yer vermişti. AB'nin çoğu ülkeleri ve politikacıları Türkiye'deki demokrasi gelişimlerine temkinli bakarken, Türkiye taraftarı ve savunucuları zaman zaman olan olayların karşısında ne diyeceklerini ve nasıl savunacaklarını bilemiyorlar. Bu üzücü durumun yeni misali ise dünyaca tanınmış yazarımız, Orhan Pamuk' a karşı açılan ve dava.

Davanın açılmasının nedeni Pamuk'un geçen şubat ayında bir İsviçre gazetesine vermiş olduğu röportaj. Pamuk burada Türkiye'de 1 milyon Ermeni'nin ve 30 bin Kürt'ün öldürüldüğünü söylemişti ve bu konuların tabu olması nedeniyle Türkiye'de konuşulmamasından üzüntü duyduğunu da dile getirmişti.

Pamuk 'Radikal' gazetesinde kendi kalemiyle olayı şu şekilde ifade ediyor:

"Bu hafta davam var, bu Cuma günü İstanbul'da bütün hayatımı geçirdiğim Şişli'de …. adliye binasında hakim karşısına çıkıyorum. Suçum Türklüğü alenen aşağılamak. Savcı üç yıl hapsimi istiyor" (Radikal 12/12/06)

Radikal'deki yazısında Pamuk İsviçre gazetesine söylediklerinden pişman değil, fakat, olayın bu boyuta çıkmasından da hiç memnun değil. Her aydın gibi o da kendi yaşadığı ve sevdiği memleketinde bazı konuları neden tartışamadığının üzüntüsünü duyuyor. Pamuk, toplumdaki olaylara politik veya popülist yaklaşmıyor.

O bir yazar olduğu için konulara hem eleştirel hem de farklı bir boyutla bakıyor. Romanlarında da bunu dile getiriyor; "Beyaz Kale" romanında Osmanlı döneminde yaşayan kahramanının bilime bakış açısından, Kara Kitap'taki İstanbul'un karmaşık mozaiğini ve Kar'daki kahramanların kimlik sorunlarını ele alırken, aslında yaşadığı ve bulunduğu toplumu, sadece güzel bir "hikaye" olarak değil, sanatsal bir açıdan da didikliyor.

Pamuk'un bir aydın ve yazar kimliği altında "tabular" dediği aslında başka bir kelimeyle "düşünce özgürlüğünün'' kısıtlanmasıdır. Kim ne derse desin bir ülkenin demokrasi boyutu o ülkenin yazarlarından, gazetecilerinden ve aydınlarından ölçülür, ve iç eleştiri bir ülkeyi ne kadar olgunlaştırıp ilerletirse, "tabular" ve susturulmalar ise bir o kadar geriletir. Pamuk bu sorunu yazısında şu şekilde dile getiriyor: "Paşalarını, polislerini ve evliyalarını yaşarken her fırsatta şereflendiren ama yazarlarını ancak mahkemelerde ve hapishanelerde yıllarca süründürdükten sonra ve cenaze namazlarını kılmadan az önce şereflendiren bir ülkede yaşadığım için bu davanın açılmasına çok şaşırdığımı da söyleyemem. Devlet hapsimi istediğine göre, en sonunda gerçek bir Türk yazarı olmayı başardığımı gülümseyerek söyleyenleri anlıyorum. Ama başımı derde sokan sözleri bu türden bir şeref için de etmedim tabii" (Radikal 12/12/06)

Türkiye'nin AB üyeliğini savunan, ve her defasında Türkiye'de yapılan reformlardan medyada gururla bahseden birisi olarak, bu tarz olayla yüzleştirmek açıkçası iç açıcı değil. Onun için Türkiye'deki topluma tabusuz ve bol reformlu bir yıl diliyorum.

yildiz.akdogan@haber.dk

ANATOLIEN REJSER
VESTERBROGADE 130 A – 1620 KØBENHAVN V.
TLF: 3321 2113 – MOB : 4054 6494
WWW.ANATOLIENREJSER.DK – INFO@ANATOLIENREJSER.DK

2006 YILI UÇAK BİLET FİYATLARI – 1 KOPENHAG VE BİLLUND'DAN

ANTALYA		ARALIK OCAK ŞUBAT	MART NİSAN MAYIS	HAZİRAN 1,3	HAZİRAN 8,9,10	HAZİRAN 15,16,17	HAZİRAN 22,23,24	HAZİRAN 29,30	TEMMUZ 01	TEMMUZ 6,7,8	TEMMUZ 13,14,15	TEMMUZ 20,21,22	TEMMUZ 27,28,29	AĞUSTOS 3,4,5	AĞUSTOS 10,11,12	AĞUSTOS 17,31	EYLÜL 01,29	EKİM 05,27
Her Perşembe Cuma Cumartesi	1 Hafta	1.700.-	1.800.-	1.950.-	2.100.-	2.500.-	2.500.-	2.900.-	2.900.-	2.800.-	2.900.-	2.900.-	2.800.-	2.000.-	2.000.-	2.000.-	2.000.-	2.000.-
	2 Hafta	1.900.-	2.100.-	2.300.-	2.600.-	2.700.-	2.800.-	3.200.-	3.200.-	3.000.-	3.200.-	3.000.-	2.900.-	2.300.-	2.300.-	2.300.-	2.300.-	2.300.-
	3 Hafta	2.100.-	2.300.-	2.600.-	2.700.-	2.900.-	2.900.-	3.500.-	3.500.-	3.300.-	3.500.-	3.300.-	2.900.-	2.500.-	2.500.-	2.500.-	2.500.-	2.500.-
	4 Hafta	2.300.-	2.500.-	2.700.-	2.900.-	2.900.-	3.000.-	3.500.-	3.500.-	3.500.-	3.500.-	3.300.-	2.800.-	2.500.-	2.500.-	2.500.-	2.500.-	2.500.-
	5 Hafta	2.400.-	2.900.-	2.900.-	2.950.-	3.200.-	3.300.-	3.600.-	3.600.-	3.600.-	3.600.-	3.200.-	2.700.-	2.600.-	2.600.-	2.600.-	2.600.-	2.600.-
	Açık	2.600.-	3.200.-	3.300.-	3.400.-	3.500.-	3.600.-	3.800.-	3.800.-	3.700.-	3.800.-	3.200.-	2.900.-	2.900.-	2.900.-	2.900.-	2.900.-	2.900.-

ANKARA		MAYIS 10	MAYIS 17	MAYIS 24,31	HAZİRAN 7	HAZİRAN 14	HAZİRAN 21	HAZİRAN 28	TEMMUZ 05	TEMMUZ 12	TEMMUZ 19	TEMMUZ 26	AĞUSTOS 02	AĞUSTOS 09,16	AĞUSTOS 23,30	EYLÜL	EKİM
Her Çarşamba	1 Hafta	2.000.-	2.000.-	2.000.-	2.200.-	2.600.-	2.700.-	2.700.-	2.950.-	2.800.-	3.050.-	3.200.-	2.400.-	2.400.-	2.000.-	2.000.-	2.000.-
	2 Hafta	2.200.-	2.200.-	2.200.-	2.300.-	2.800.-	2.800.-	2.800.-	3.050.-	2.950.-	3.300.-	3.300.-	2.500.-	2.500.-	2.200.-	2.200.-	2.200.-
	3 Hafta	2.300.-	2.300.-	2.300.-	2.500.-	2.800.-	2.950.-	2.950.-	3.250.-	3.050.-	3.300.-	3.300.-	2.400.-	2.400.-	2.300.-	2.300.-	2.300.-	2.300.-
	4 Hafta	2.500.-	2.500.-	2.500.-	2.700.-	2.950.-	3.050.-	3.050.-	3.300.-	3.350.-	3.300.-	2.950.-	2.300.-	2.300.-	2.400.-	2.400.-	2.400.-	2.400.-
	5 Hafta	2.600.-	2.600.-	2.700.-	2.950.-	2.950.-	3.250.-	3.250.-	3.300.-	3.500.-	2.900.-	2.950.-	2.500.-	2.500.-	2.500.-	2.500.-	2.500.-	2.500.-
	Açık	2.950.-	2.950.-	2.950.-	3.150.-	3.250.-	3.450.-	3.450.-	3.300.-	3.500.-	2.800.-	2.800.-	2.700.-	2.700.-	2.700.-	2.700.-	2.700.-	2.700.-

KAYSERİ		HAZİRAN 16	HAZİRAN 23	HAZİRAN 29	HAZİRAN 30	TEMMUZ 07
Her Perşembe	1 Hafta	-	-	-	-	-
	2 Hafta	-	-	-	-	3.300.-
	3 Hafta	-	-	-	3.300.-	3.300.-
	4 Hafta	-	3.500.-	3.500.-	3.400.-	3.400.-
	5 Hafta	3.300.-	3.500.-	3.600.-	3.500.-	3.500.-
	Açık	3.500.-	3.600.-	3.700.-	3.700.-	3.700.-

KONYA		HAZİRAN 02	HAZİRAN 09	HAZİRAN 15,16,17	HAZİRAN 21,22,23	HAZİRAN 24,25	HAZİRAN 27,28,29,30	TEMMUZ 01,02,03,04,05
Her Perşembe Cuma Cumartesi	1 Hafta	-	-	-	-	-	-	3.000.-
	2 Hafta	-	-	-	-	-	3.300.-	3.300.-
	3 Hafta	-	-	-	-	3.300.-	3.400.-	3.400.-
	4 Hafta	-	3.200.-	3.300.-	3.400.-	3.400.-	3.500.-	3.500.-
	5 Hafta	3.200.-	3.200.-	3.300.-	3.500.-	3.500.-	3.600.-	3.600.-
	Açık	3.300.-	3.300.-	3.500.-	3.600.-	3.600.-	3.700.-	3.700.-

İSTANBUL		MAYIS 10	MAYIS 17	MAYIS 24,31	HAZİRAN 7	HAZİRAN 14	HAZİRAN 21	HAZİRAN 28	TEMMUZ 05	TEMMUZ 12	TEMMUZ 19	TEMMUZ 26	AĞUSTOS 02	AĞUSTOS 09,16	AĞUSTOS 23,30	EYLÜL	EKİM
Her Çarşamba	1 Hafta	1.995.-	1.995.-	1.995.-	2.300.-	2.300.-	2.400.-	2.400.-	2.400.-	2.400.-	2.400.-	2.500.-	1.995.-	1.995.-	1.995.-	1.995.-	1.995.-
	2 Hafta	1.995.-	1.995.-	1.995.-	2.400.-	2.400.-	2.500.-	2.500.-	2.500.-	2.500.-	2.500.-	2.800.-	1.995.-	1.995.-	1.995.-	1.995.-	1.995.-
	3 Hafta	2.100.-	2.100.-	2.100.-	2.500.-	2.500.-	2.600.-	2.600.-	2.600.-	2.600.-	2.600.-	2.800.-	1.995.-	1.995.-	1.995.-	1.995.-	1.995.-
	4 Hafta	2.300.-	2.300.-	2.300.-	2.600.-	2.600.-	2.700.-	2.700.-	2.700.-	2.700.-	2.700.-	2.500.-	2.195.-	2.195.-	2.195.-	2.195.-	2.195.-
	5 Hafta	2.400.-	2.400.-	2.400.-	2.600.-	2.600.-	2.800.-	2.800.-	2.800.-	2.800.-	2.800.-	2.500.-	2.295.-	2.295.-	2.295.-	2.295.-	2.295.-
	Açık	2.500.-	2.500.-	2.500.-	2.600.-	2.600.-	2.900.-	2.900.-	2.900.-	2.900.-	2.900.-	2.500.-	2.495.-	2.495.-	2.495.-	2.495.-	2.495.-

Nielsen's Discount
ÅBNINGSTIDER: Mandag - fredag 8.00 - 20.00 Lørdage 8.00 - 16.00 Søndage lukket
Apenraderstraße 41-45, Flensborg • Tlf. 0049 461 168 4881 • Fax 0049 461 168 4882 • www.kanontilbud.com

Pepsi / Max / Light / Twist / Mirinda / 7UP
3 x 24 dåser
€ 14,68
kr. 109,95

Tuborg Pils, Classic, Gold / Carlsberg Pils, Carls Special, Sort Guld
3 x 24 dåser · Frit valg
€ 21,35
kr. 159,95

Quality Street
2,9 kilo
€ 18,68
kr. 139,95

Nielsen's Discount
SCAN-SHOP
Ny butik på Femern
Landkirchener Weg 1E
Burg på Femern
Tlf. 0049 4371 503722
Man. - fre. 6.00 - 19.30
Lør. 6.00 - 18.00
Søndage lukket

Tuborg Julebryg
24 x 0,33 liter
€ 9,07
kr. 67,95

Nielsen's Discount
ÅBNINGSTIDER: Mandag - fredag 9.00 - 21.00 Lørdage 8.00 - 20.00 Søndage 11.00 - 19.00
Hauptstrasse 50 · Süderlügum · Tlf. +49 4663 188 033 • Fax +49 4663 188 034

Tilbudene gælder fra 02.11.05 - 01.01.06 Forbehold for trykfejl og ikke leverede varer.
Vi modtager gerne disse kreditkort: DK VISA
Du kan selvfølgelig også betale med danske kroner

Ceres Royal Export, Classic, Pils, Red
10 x 24 dåser · Frit valg
€ 63,54
kr. 475,95
Tag 10 kasser á 24 dåser

Santa Costa Chile
3 x 3 liter Bag-in-Box
€ 13,34
kr. 99,95

510089

Sıra kimlik tartışmasında

AB ile müzakerelere başlanması kararının ardından, Başbakan Erdoğan uluslararası alanda yapacak fazla iş kalmayınca iç politikaya döndü ve bir biri ardına bir çok tartışmayı bir anda başlatacak açıklamalar sıralamaya başladı.

Ceyda Karan, İstanbul

İktidardaki dördüncü yılına giren AKP, AB ile müzakere sürecinin başlamasının verdiği gazın ardından iç siyasette gerilim yaratacak uygulamalara yöneldi. Temel sloganları 'Türkiye'yi AB'ye taşıyoruz, ekonomiyi iyiye götürdük, siyasete istikrar getirdik' diye özetlenebilir. Gel gör ki, AB ile işlerin rayına oturmasıyla birlikte patlak veren tartışmaların dumanı Ankara semalarını aşmaya başladı. Başörtüsü yasağı ve olmadık yerlerde cami inşası girişimleri, alt kimlik/üst kimlik tartışması derken iş 'içki yasağı' gerilimine kadar vardı. AKP bunların hep muhalefetin ve medyanın başının altından çıktığı savında. Gel gör ki, uygulamalar bu tezi yalanlıyor. Başbakan Tayyip Erdoğan, yaz sonundaki Güneydoğu ziyaretiyle Kürtlere açılım sinyali vermesinin ardından bu tespitin içini doldurmamışken kalkıp alt kimlik – üst kimlik tartışması çıkarıverdi. Ama aslında belki de bir imparatorluğun mirasçıları olarak Türk halkı ve kamuoyu için son derece manidar olan bu tartışmanın sulandırılması gecikmedi.

Hep yanlış anlaşılıyor…(!)

Ve Erdoğan, ağzından çıkan ve altının pek de dolu olmadığı anlaşılan cümlelerin her 'yanlış anlaşılması' sonrası yaptığını yaptı. Tuhaf yalanlamalar... Önce Türk ve Kürt halkını birleştiren unsurun aslında 'din' olduğunu ima etti Ardından "Ben din üst kimliktir demedim" deyip şu cümleyi kuruverdi: "Türkiye'de 30'a yakın etnik grup var. Yüzde 99'u Müslüman bir ülke. Türkiye'de din bir çimentodur ve şu anda en önemli birleştirici unsurumuzdur."

AKP'li bir belediye, sakinlerinin itirazları ve direnişine aldırmadan İstanbul'un güzide semti Göztepe'de nadir bulunan yeşil alanlardan birinin köşesine bir cami kondurma kararı alıverdi.

AKP'li bir milletvekili durup dururken TBMM'deki Muhafız Alayı ve askeri binaların başkent dışına taşınması gerektiğini ortaya attı. Başladı Genelkurmay'la bir didişme...

Ve en son AKP'li belediyelerin Türkiye'nin dört yanında içki satışını yasakladıkları ortaya çıkıverdi. Antalya'da konulmaya çalışılan yasak turizmcilerin tepkisi üzerine geri tepti. Ama zaten bu işin arkasında aslında bizzat İçişleri Bakanlığı var. Bakanlığın aklına durup dururken Anayasa'nın gençlerin alkol, uyuşturucu, kumar gibi 'zararlı' alışkanlıklardan korunmasını içeren 58. maddesi gelivermiş ve bir genelge ortaya çıkıvermişti. Belediyeler buna dayanarak 'kırmızı sokaklar' oluşturup içki satışına ancak buralarda izin verecek. Kamuoyu ayaklanınca, İstanbul'da Büyükşehir Belediye Başkanı Kadir Topbaş geri adım attı, Üsküdar'da böylesi bir uygulama girişimine rest çekti. Ama Ankara'da sokak adlarını dini motifler içeren isimlerle değiştiren Büyükşehir Belediye Başkanı Melih Gökçek, çıkıp içki yasağının gerekçisini "Kokusu rahatsız edici" demeye vardırdı. Peki Başbakan ne yaptı? Belediye Başkanlığı sırasında belediyeye ait işletmelerde içkiyi yasaklamış olan Erdoğan, uygulamayı, "Belediyelerimiz anayasanın emrini, gereğini yerine getiriyorlar" sözleriyle savundu.

İçki yasağı başörtüsünün rövanşı…

Kabul, AKP yönetimi bugüne dek liberaller, muhafazakarlar, bir ölçüde milliyetçiler, Kürtler ve İslamcı diye anılan kesimin beklentilerini aynı potada eritmeye çalışmak gibi zor bir misyonla karşı karşıya kaldı. Lakin, iş dindar insanların hak ve özgürlüklerini korumaya geldiğinde insan hakları ve yaşam biçimlerinin başkalarına dayatılmamasından söz eden AKP, iş pek de dindar olmayan kitlenin içki içme/bulma hakkına gelince, 'Eh muhafazakar ve sağcı bir partinin içkiyle, uyuşturucuyla, ahlaksızlıkla mücadele etmesi doğal' deyiveriyor. Acaba olup bitenler, AKP tabanının en temel talebi olan başörtüsü yasağıyla ilgili tek bir adım bile atamamanın rövanşını almakla mı ilgili? 'Başörtüsü yasağı kalkmıyorsa, laik düzenden hoşnut kitleleri rahatsız ederiz' mesajı mı bu?

Peles Global Møbler
Artık İshöj'da yeni mağazamızdayız
Ucuz, kaliteli ve güvenli mobilya
www.peles.dk

Kıbrıslı Rumların yanında

AB'de, KKTC'ye verilmesi öngörülen 259 milyon euro'nun, 120 milyonunun yanacağına kesin gözüyle bakılıyor. AB'nın ocak ayından itibaren altı ay boyunca dönem başkanlığını üstlenecek olan Avusturya ise, Kuzey Kıbrıs'a uygulanan ambargoların kaldırılmasına karşı çıkarak AB'yi bu konuda ikna etmeye çalışan Kıbrıs Rum Yönetimi'nin yanında yer alacak.

Duygu Leloğlu, Brüksel

Kuzey Kıbrıs'a uygulanan ambargoların kaldırılması konusu, Avrupa Birliği'nde(AB) kamplaşmara yol açıyor. AB çevrelerinden alınan bilgiye göre, AB'nın ocak ayından itibaren altı ay boyunca dönem başkanlığını üstlenecek olan Avusturya, Kuzey Kıbrıs'a uygulanan ambargoların kaldırılmasına karşı çıkarak AB'yi bu konuda ikna etmeye çalışan Kıbrıs Rum Yönetimi'nin yanında yer alacak. Birliğin şu andaki dönem başkanı İngiltere ise, bu konuda Ankara'ya çok daha yakın bir politika izliyor. Öte yandan

AB'nin KKTC'ye verilmesi öngörülen 259 milyon euro mali yardımı, birlik içindeki uzlaşmazlık nedeniyle önceki gün onaylamamasının ardından, bu paranın 120 milyonu euro'sunun yanacağına kesin gözüyle bakılıyor. Nitekim AB yetkilileri, bu yardımın bu ay sonuna kadar onaylanmasının imkansız olarak gördüklerini belirterek, dolayısıyla büyük bir olasılıkla bu paranın 2005 bütçesinden alınacak 120 milyonluk bölümünün yanmasının söz konusu olduğunu ifade ediyorlar.

Avusturya'nın Planı

Türkiye'nin AB üyeliğine karşı çıkarak, her fırsatta engel çıkarmaya çalışan Avusturya'nın dönem başkanlığının ilk sorunu, Kuzey Kıbrıs'a doğrudan ticaretin başlatılması konusunda yaşanacak gibi görünüyor.

Avusturya, AB Komisyonu'nun, Rumlar'ı mali yardımlar konusunda ikna etmek için, Kuzey Kıbrıs'a doğrudan ticaret konusunda geri adım attığını ortaya koyan, ancak Kıbrıslı Türklerin tepkisi üzerine geri çekilen 'siyasi deklarasyonu' yeniden canlandırmayı planlıyor. Avusturyalılar, önümüzdeki yılın ilk aylarında, doğrudan ticareti canlı canlı gömecek olan bu deklarasyonu, 25 AB ülkesine kabul ettirmeye çalışacak.

Hukuki bir anlamı olmamakla birlikte, siyasi açıdan büyük önem taşıyacak bu deklarasyonun taslak metninde, Rumlar'ın masaya getirdiği öneri olan "Gazi Magosa Limanı'nın Rum ve Türkler tarafından ortaklaşa işletilmesi, Maraş'ın Rumlar'a iadesi ve mal -mülk konusunun AİHM kararları uyarınca hakların korunması" ifadeleri yer alıyor.

Komisyon, yardımları kurtarabilmek için hazırlamış olduğu bu deklarasyonu, KKTC Cumhurbaşkanı Mehmet Ali Talat'ın, 'bu parayı istemiyoruz, yeterki bu öneriyi masaya getirmeyin' mesajı üzerine yayınlamaktan son anda vazgeçmişti. Rumlar ise, Komisyon'un bu tavrından sonra mali yardımları onaylamak konusunda tavır değiştirdiler.

Fehriye Erdal yargılanıyor

BRÜKSEL

Duygu Leloğlu, Brüksel

Belçika, Sabancı cinayeti sanıklarından Fehriye Erdal'ı, ülkede yakalandıktan ancak 6 yıl sonra, Belçika'da işlediği suçlarından dolayı yargılamaya dün başlayabildi.

Belçika'nın Brugge şehri Ceza Mahkemesi, Erdal ve aralarında Dursun Karataş 'ın da bulunduğu DHKP-C'li 10 sanığı, suç örgütü kurmak, çete kurmak, patlayıcı silah bulundurmak, sahte pasaport ve sahte isim taşımaktan yargılıyor. Erdal'ın katılmadığı, Karataş'ın ise gıyabında yargılandığı davanın ilk duruşmasında, Erdal'ın avukatları, mahkemenin, olayın Türkiye-Belçika arasında siyasi bir olay olduğunu ileri sürerek, mahkemenin sanığı yargılama yetkisi olmadığını iddia etti. Mahkeme ise bu talebi reddederek, ikinci duruşmanın 10 Ocak'da yapılmasına karar verdi.

Köpek Önünde Savunma Yapmayız

26 Eylül 1999'da Belçika'nın tatil beldesi Knocke'de yakalanan Erdal ve arkadaşlarına ilişkin dün sabah saatlerinde başlayan duruşmada güvenlik önlemleri hat safhadaydı.

Duruşmaya alınan herkesin üstü detektörlerle iyice aranırken, salona polis köpeklerinin de sokulması, Erdal'ın avukatı Paul Beekart'ı sinirlendirdi. Sanık avukatları, 'köpek önünde savunma yapmayız' diye çıkıştılar. Bu gerginlik duruşma sırasında da devam etti. Beekaart söz alarak, 'Davanın tamamen siyasi bir yönü var. Bu nedenle Brugge Ceza Mahkemesi'nin sanıkları yargılama hakkı yoktur.' diyerek yetkisizlik kararı çıkarılmasını istedi. Beekart, davanın onun yerine Ağır Ceza Mahkemesinde görülmesini talep etti. Ancak federal Savı Johan Delmulle, bu davada bir suç örgütü ve üyelerinin söz konusu olduğunu belirterek, DHKP-C'nin Türkiye'de bir otobüse bomba koyma girişimini buna örnek olarak gösterdi.

Delmulle, Erdal ve arkadaşlarının Brugge Ceza Mahkemesinin yetkisi dahilinde olduğunu belirtti. Tarafları dinleyen hakimler Freddy Troch, Els D'Hooghe ve Maria De Bussche, sanıkların yetkisizlik talebini reddederek, bundan sonraki duruşma tarihlerini 10 ve 23 Ocak olarak belirledi. Fehriye Erdal'ın ise 23'ündek duruşmada bulunması istendi. Sanıkların avukatları bu karara 15 gün içinde, temyize giderek itiraz etme haklarına sahipler.

Türkiye İlk Defa Müdahil Oldu

Bu duruşma ile Türkiye'nin ilk defa müdahil avukatı olarak duruşmaya Belçikalı avukat Dries Vricken de katıldı. Mahkeme, son altı yıldır Erdal ve arkadaşlarına ilişkin Hollanda ve Almanya'da yürüttüğü soruşturmaya ilişkin 40 bin sayfalık dosyanın Vicken'e verilmesini kararlaştırdı. Vinken, duruşma sonrası yaptığı açıklamada ise, söz konusu sanıkların Türk devletinin çıkarlarını zedelemeye çalıştıklarını söyledi.

Sabancının Avukatı AİHM'e gitti

Öte yandan, Sabancı ailesinin avukatı Fernand Schmitz yaptığı açıklamada, Erdal'ı Türkiye'de işlediği suçlaradan ötürü yargılamayan Belçika'yı AİHM'e şikayet ettiğini söyledi. Türkiye'de işlediği suçlardan dolayı yargılıyor ne de Türkiye'ye aide eden Belçika'yı Muz Cumhuriyeti olarak değerlendiren Schmitz, Belçika adaleti ile sürdürdüğü 5 yıldır devam eden mücadelesini artık AİHM'e taşımış oldu. Bu arada Belçika'nın Gent Mahkemesinin aldığı, 'Erdal Türkiye'de işlediği suçlardan ötürü Belçika'da yargılanamaz.' Kararı Yargıtay'ın önüne getirildi.

Seyahatin Doğru Adresi

DOGRU REJSER

Yaz 2006 direk Ankara/Konya/Kayseri/Antalya 2.950 krondan başlayan fiyatlarla satışlarımız başlamıştır.

İSTANBUL	1 HAFTA	2.250.-	2 HAFTA	2.450.
ANKARA/İZMİR	1 HAFTA	2.800.-	2 HAFTA	3.000.-
KONYA-KAYSERİ	1 HAFTA	2.800.-	2 HAFTA	3.000.-

1 yıllık Ankara/Konya/Kayseri/İzmir/Antalya Dkr. 3.200
İstanbul Skr. 2.650.-

Cazip fiyatlarla Konya/Ankara/Antalya'da teslim edilir ve alınır. ABER OTO KİRALAMA Özel/düğün günlerinizde limousine ile hizmet verilir.

İrtibat : +90 3322369062 Mobil: +90 533 726 93 33
Dogru Rejser: +45 33247040 - 33244262 mobil: 40566540 + 40853952

DOĞRU REJSER
Abdulkadir Doğru

Diğer noktalar için bizi aşağıdaki telefon numaralarından arayabilirsiniz.

Bagerstræde 2
1617København V
Mobil: 40 56 65 40
Tlf: 33 24 70 40 - 33 24 42 62 Fax: 33 24 19 22
dogrurejser@ofir.dk www.dogrurejser.dk

ALEYNA

MOBİLYA & HALI

YILBAŞI VE BAYRAM KAMPANYAMIZDAN YARARLANIN.
BİZİ MUTLAKA ZİYARET EDİN.

Yatak odası takımı alana yatak hediye ediyoruz

Oturma odası grubu alana figürlu cam sehpa hediye ediyoruz

Yeni renkler !!!

Yeni modeller !!!

Koltuk takımı alana figürlu cam sehpa hediye ediyoruz

Yeme odası takımı alana 1x3 metre yolluk hediye ediyoruz

Az sayıda kalan Omega döşemeli baza çek-yatlarımızı mutlaka görün

Mobilya Aleyna'dan alınır

BÜTÇENİZE VE ZEVKİNİZE UYGUN ÇEŞİTLİ RENK DESEN VE EBADLARDAKİ HALI ÇEŞİTLERİMİZİ MUTLAKA GÖRÜNÜZ

Kolleksiyonumuza her geçen gün yeni çeşitler eklenmektedir. Mağzamıza mutla-ka uğrayın, yuvanız güzelleşsin

Cazip fiyatlar !!!

Dev mağazamızda yemek odası, yatak odası, koltuk takımları, genç odaları çeşitlerimiz için mutlaka bizi ziyaret ediniz.

Açılış saatleri

Pazartesi - Cuma 09.30-19.00
Cumartesi - Pazar.....10.00-17.00

Akacietorvet 2 3520 Farum
Tlf: 4499 8555 Fax: 4499 8544

Accept

YUVANIZIN HER TÜRLÜ MOBİLYA İHTİYACI İÇİN CAZİP KREDİ OLANAKLARI

2006'YA MOSAİK SALONLARINDA GİRİN

YILBAŞI EĞLENCENİZ İÇİN MUTLAKA ARAYIN

Saat 22.30 - 02.00'ye kadar Grup Kervan ve DJ T-MEL'in müzikleriyle, eğlenceli yarışmalar ve süper ikramiyeler. Bu eğlenceyi kaçırmayın.

Saat 0200'den itibaren DJ eşliğinde Türkçe müzik.

Geniş menülü büfe ve daha neler neler...

Yemekli giriş: 200,- Çocuk giriş: 100,-

Yılbaşı eğlencesi sadece aileler içindir. Ailesiz gelenler kesinlikle içeri alınmayacaktır.

MOSAİK DÜĞÜN SALONLARI

Salonlarımızda bayanlara özel sigara içme odaları ve mescit bulunmaktadır.

Siz konuklarınızı davet edin, gerisini bize bırakın. İster herşey dahil fiyatlarımızla eğlencenizi biz düzenleyelim, isterseniz sizin istekleriniz doğrultusunda eğlencelerinizi birlikte hazırlayalım.

Tüm yasal izinlere sahip 650 ve 550 kişilik iki ayrı salonumuzla, sınırsız otopark olanaklarımızla konuklarınızı en iyi şekilde bizde ağırlayabilirsiniz.

Salonlarımızda bayanlara özel sigara içme odaları ve mescit bulunmaktadır.

MOSAIK SELSKABSLOKALER
HAYDNSVEJ 2 (VED ELLEBJERG STATION)
2450 KØBENHAVN SV
TLF: 36 305 306
www.mosaiksalon.dk

200 kişiden başlayan salon kapasitemizle düğün, nişan, kına gecesi, sünnet, doğum günü ve dernek eğlenceleriniz için hizmetinizdeyiz.
Bizim cazip fiyatlarımızı duymadan karar vermeyin.

Hitler'e övgü İngiltere'yi karıştırdı

Danimarka'da Jyllands-Posten gazetesinin Hz. Muhammed karikatürlerini yayınlanmasından sonra başlayan ifade özgürlüğü tartışmasının bir benzeri bugünlerde İngiltere'de yaşanıyor. İngiltere'de 14 yaşındaki bir çocuğun bir çocuk şiir antolojisinde Hitler'i göklere çıkaran ve Yahudi düşmanlığı yapan şiirinin yayınlanması ve kitabın okullarda okutulması İngiltere'yi karıştırdı. İngilizler ifade özgürlüğünün sınırını sorgulamaya başladı.

Cengiz Kahraman

Danimarka'da Jyllands-Posten gazetesinin geçtiğimiz aylarda 12 çizere Hz. Muhammed karikatürleri çizdirmesinden ve karikatürlerin gazetede yayınlamasından sonra Müslümanların gazeteye tepki göstermesiyle başlayan basın ve ifade özgürlüğü tartışmasının bir benzeri bugünlerde İngiltere'de yaşanıyor.

İngiltere'de 14 yaşındaki Gideon Taylor adlı bir çocuğun Hitler'i öven ve Yahudileri aşağılayan Yahudi düşmanı şiirinin bir çocuk şiir antolojisinde yayınlanması ve kitabın İngiliz okullarında okutulması İngiltere'de ifade özgürlüğünün sınırlarının nereye kadar olacağı tartışmalarını başlattı.

Forward Press Group yayınevi yayıncısı Ian Walton tarafından yayınlanan okul çocuklarının yazdıkları şiirlerden oluşan çocuk şiir antolojisi 452 adet basıldı ve antolojiye katkıda bulunan çocukların okullarına ders kitabı olarak gönderildi.

Hitler göklere çıkaran 14 yaşındaki Gideon Taylor'un şiirinde şu satırlar yeraldı:

"Ben Adolf Hitler
Burada Yahudiler var
Her yerde Yahudiler var
Her yerde onlar var
Tüm karanlık yerlerde onların kötü yüzleri var
Yahudilerin hepsi ölünce mutlu olacağım".

Guardian gazetesine göre, İşçi Partili parlamenter Louise Elman, Eğitim Bakanı Ruth Kelly'den şiirin antolojiden çıkartılmasını ya da kitabın toplatılmasını istedi. Antolojideki şiiri tehlikeli bir gelişme olarak niteleyen Elman'a göre, Gideon Taylor'un şiiriyle açıkça Yahudi düşmanlığı yapılıyor.

The Times'e göre, İkinci Dünya Savaşı'ndaki Yahudilerin akıbetini araştıran "Holocoust Educational Trust" ve İngiltere'deki Musevi cemaatinin önde gelen isimlerinden Irene Lancaster, söz konusu şiirin kitaptan çıkarılması için Eğitim Bakanı'na başvurdular.

İngiltere'de Yahudi düşmanlığının giderek yaygınlaşmasından endişe duyduklarını belirten Museviler, Yahudi düşmanlığının İngiliz okullarına da sıçradığını vurguladılar ve bu tehlikeli gelişmenin önüne bir an evvel geçilmesini istediler.

Ancak antolojinin yayıncısı Ian Walton, antolojinin şiirin ilerlemesi ve yaratıcı edebiyat amaçlı yayınlandığını önü sürdü ve şiirde Yahudi düşmanlığı yapıldığı yönündeki eleştirilere karşı çıktı.

Walton, antolojiye sadece bir kişiden eleştiri geldiğini ve kitaba katkıda bulunan çocukların ailelerin hiçbirinden herhangi bir şikayet gelmediğini söyledi.

Yine The Times'e göre antolojiyi yayınlayan yayıncı Ian Walton 2002 yılında yayınladığı "Zionist hayvanlar" adlı şiir nedeniyle de Musevi örgütleri tarafından izlemeye alınmış.

cengiz.kahraman@haber.dk

Peles Global Møbler
www.peles.dk
Faizsiz kredi ile evinizin tüm eşyalarınız tek adreste
Bize uğramanız sizin menfaatinize
LÅNLET
80.000 krona kadar nakit kredi

ZEKİ SADIK´LA
"YALAN İSTANBUL"
25 Aralık 2005 Saat 18.00
Zeki Sadık´ın kemanından çıkan nağmeleri eminim bir çoğunuz dinlemişsinizdir. Geçtiğimiz günlerde Türkiye´de çıkardığı 'Yalan İstanbul' adlı albümünden de eserler seslendirecek olan keman üstadı Zeki Sadık, Ankara Restoran'daki aile gecesinde yemekli ve eğlenceli küçük bir konser veriyor.
Giriş: 200,-kr.
Rezervasyon:
Ankara Restaurant
Vesterbrogade 35
1620 KBH V
Tlf: 5194 6460
Düzenleyen
Alaturca org.

ANGORA HOUSE

Retortvej 45 2500 Valby

Aileler için huzurlu eğlence ortamı

Sürpriz sanatçılar ve özel menü eşliğinde Yılbaşı özel eğlencesi

Rezervazyonlarınız için telefonlarımız:

31 16 10 29
20 31 18 63
22 91 09 68

Yılbaşı eğlenceniz için rezervasyonlarınızı hemen yaptırın !

Aile matineleri, kına geceleri, doğum günleri, firma eğlenceleri ve her türlü özel günlerinizde hizmetinizdeyiz.

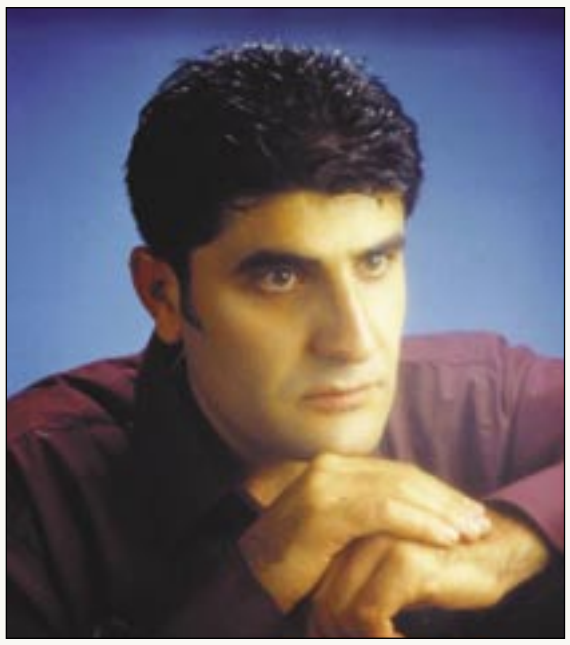

Danimarka sahnelerinin kralı RAMAZAN KAYA

Türkiye sahnelerinin yıldızı Halk Müziği'nin ünlü sesi DUYGU

Türkiye sahnelerinin güzel sesi Fantazi Müziği'nin ünlü sesi PERVİN

VE DAHA NİCE SÜRPRİZ SANATÇILAR

Türk mutfağının leziz yemekleri, mezeleri ve birbirinden seçkin sürpriz sanatçılarla Türk Halk Müziği, Türk Sanat Müziği ve Fantazi müzik eşliğininde her Çarşamba, Perşembe, Cuma ve Cumartesi gecesi saat 21.00-05.00 arası eğlencenin tadına varın

Bağlama ustası genç Ruhi

Keyboard'da piyanist Mestan

HUKUK KÖŞESİ

Danimarka'ya turist olarak nasıl gelinir?

Erbil Kaya, Hukukçu, Advokatfirma Christian Harlang

Uyum Bakanlığı, ülkeye vize alarak gelen yabancıları Sığınmacıların geldikleri ülkeler, Göçmenlerin geldikleri ülkeler ve Turistlerin geldikleri ülkeler diye üç gruba ayırdı.

Bu üç gruptakø ülkeler için uygulanan vize işlemleri de farklı. Her başvuru bireysel olarak değerlendiriliyor ve ülkelerin de gruplara ayrılması vize işlemlerini kolaylaştırıyor.

Örneğin, daha önce vize başvurusunda bulunan bir yabanc, daha önce vize alarak Danimarka'ya gelmiş ve vize kurallarını çiğnememişse, ikinci bir vize başvurusunda bulunmasında daha önce aldığı vize gözönünde bulundurularak kolaylık sağlanabiliyor. Ayrıca, burada ziyaretine geldiği yakınının ağır hasta olması ve ölmesi gibi olağanüstü durumlarda kolaylık sağlanıyor.

Sığınmacıların geldikleri ülkeler grubu

Afganistan, Irak, İran, Pakistan, Somali ve özerk Filistin bölgesi sığınmacıların geldikleri ülkeler olarak görülüyor. Bu ülkelerin vatandaşları sadece aile birleşimi yani evlilik yoluyla ya da çiftlerin en az bir buçuk ya da iki yıl birlikte yaşadıklarını gösteren belgeleri olması durumunda Danimarka'ya gelebiliyorlar ve 18 yaş altındaki çocuklarını getirebiliyorlar. Yabancılar Müdürlüğü, bu ülkelerin vatandaşlarının yaptıkları turist vizesi başvurularına, Danimarka'da ya da başka bir Schengen ülkesinde sürekli kalma düşüncesinde olduklarını varsayarak genelde olumsuz yanıt veriyor.

Göçmen gönderen ülkeler:

Uyum Bakanlığı göçmen gönderen ülkeleri de kendi içinde iki gruba ayırıyor. Birinci gruptaki ülke vatandaşlarının vize alabilmeleri için burada ziyaret edeceği kişiyle herhangi bir bağının olması gerekiyor, İkinci gruptaki ülke vatandaşları için böyle bir bağlılık şartı gerekmiyor.

1)Göçmen gönderen ülkeler grubunda yeralan ve vatandaşlarının Danimarka'ya vize alabilmeleri için belirli bağlılık şartlarının arandığı ülkeler ise, Arnavutluk, Ermenistan, Azerbaycan, Makedonya ve Türkiye.

Bu ülkelerden evlenen eşlere, birlikte yaşayanlara, nişanlılara, herhangi bir yaş sınırı olmadan çocuklara, anne- babalara, kardeşlere ve onların eşlerine ve ayrıca küçük yaşlardaki kuzenlere, yeğenlere, torunlara, beraberlerinde anne-babaları ya da herhangi bir yetişkin olmasına gerek olmadan, ancak tatil süresince burada bir yakını tarafından bakılması şartıyla turist vizesi veriliyor.

Danimarka'da evlenmek için gelen sevgililerin turist vizesi alabilmeleri için, çiftlerin sevgili olduklarını belgelemesi gerekiyor. Telefonda ya da yazışma ile olan ilişkiler belge olarak sayılmıyor. Sevgili çiftlerin birbirlerini yeteri kadar tanımadıklarına karar verilmesi durumunda vize başvuruları reddediliyor.

2) Göçmen gönderen ülkeler grubunun ikincisinde bulunan ve Danimarka'ya turist vizesi alabilmek için herhangi bir bağlılık şartı aranmayan ülkeler ise, Filipinler, Libya, Tayland. Bu ülkelerin vatandaşlarının buradaki sadece bir arkadaşını, tanıdığını görmek istemesi bile vize almada yeterli görülüyor. Yani Danimarka'da ziyaret edeceği kişi ile bir akrabalık bağının bulunmasına gerek yok.

Yabancılar Müdürlüğü, göçmen gönderen ülkelerden yapılan vize başvurularında, Danimarka'daki davet eden kişiden 50 bin kronluk banka teminat mektubu isteyebiliyor. Bu 50 bin kronluk ekonomik garanti vize başvurusunda bulunan kişilerden istenmiyor, sadece Danimarka'da o kişi ya da kişileri davet eden kişiden isteniyor. Örneğin, vize başvurusunda bulunan kişi ülkesinde işsiz ve genç ise sözü edilen buradan ekonomik garanti gösterilmek zorundadır. Bir başka örnek de, vize başvurusunda bulunan kişi Danimarka'ya sevgilisini, eşini, nişanlısını görmek için geliyorsa ve burada ve diğer Schengen ülkelerinde daha uzun süre kalma rizikosu varsa yine burada da ekonomik garanti istenebiliyor.

Her iki grupta bulunan göçmen gönderen ülkelerin vatandaşlarının vize başvuruları, yabancılar müdürlüğünce Danimarka'da ve diğer Schengen ülkelerinde sürekli ve daha uzun kalacağı rizikosuyla uygun görülmeyip reddedilebiliyor. Ya da Danimarka'da davet eden kişinin 50 bin kronluk banka teminatını yatıramaması durumunda da vize başvurularına red yanıtı verilebilir.

Turist gönderen ülkeler

Turist gönderen ülkeler grubunda ise, Küba, Suudi Arabistan, Güney Afrika ve Türkmenistan bulunuyor Bu ülkelerin vatandaşları sadece turistik vize amacıyla vize alabilirler.

erbil.kaya@haber.dk

DİN SOHBETİ

HAC İBADETİ: Hayatta yeni bir sayfa açmak

Mehmet Emin Bayar
Din Hizmetleri Müşaviri

İslam dininin rükünlerinden biri de hac ibadetidir. Akıllı ve mükellef olup, sağlığı yerinde olan hacca gidip gelecek kadar malı bulunan her Müslüman'a ömründe bir defa hac etmesi farzdır.

Hac; ihrama girerek belirli günlerde Kabe'yi ziyaret etmek, Arafat'ta Vakfe yapmak ve bunlara tabi bulunan görevleri yerine getirmektir.

Hac; inançta ve amelde yenilenme, ruh ve bedende zindelik kazanma, hayatta yeni bir sayfa açmadır.

Hac; temiz ve saf bir niyetle başlayan, birbirini takip eden amellerle devam eden ve kurban kesmekle sonuçlanan bir ibadettir.

Hac; kulluğun en üst seviyede tezahürü, yıllardır özlem duyulan mukaddes mekanlara kavuşma, maddi ve manevi kirlerden arınmadır. Bu hususta sevgili peygamberimiz; "Suyun kiri yıkadığı gibi, hac da günahları yıkar", "İçine günah karışmamış ve kabul olunmuş bir haccın karşılığı ancak cennettir." Buyurmuştur.

Hac; bedendeki bütün giysilerden soyunup yerine iki parça beyaz havlu alıp adeta; içimde ve dışımda var olan her şeyi geride bıraktım ve sana geldim diyerek yeryüzünün en mübarek ve en kutsal mekanını ziyaret edebilmek, benliği aşıp kulluğa, çokluğu yırtıp birliğe ulaşmanın en önemli ayağıdır.

Hacı ise; Yüce Allah'ın "İnsanları Hacca çağır; Yürüyerek veya binekler üstünde uzak yollardan sana gelsinler. Taa ki kendi menfaatlerine şahit olsunlar; Allah'ın onlara rızık olarak verdiği hayvanları belirli günlerde kurban ederken onun adını ansınlar.." çağrısını duymuş, gönlü Allah aşkı ve sevgisi ile tutuşmuş İslam aşığıdır.

Bir hadisi şerifte şöyle buyurulur: "Hacceden kimseler, Allah'ın kulları arasından seçtiği heyetleridir. Allah onları davet etti, onlar da emr-i ilahi'ye icabet ettiler."

Cenab-ı Hakkın davetine icabet ederek yola çıkan hacı adayı, mukaddes beldede, oranın kudsiyeti ile bağdaşmayan görültü, kavga ve yakışıksız hareketlerden son derece sakınmalıdır. Nitekim bir ayet-i kerimde şöyle buyrulur: "Hac bilinen aylardadır, kim o aylarda hacca niyet edip ihrama girerse, hac esnasında kadına yaklaşmasın, sövüşüp döğüşmesin"

Nabi ne güzel söylemiş!

Sakın terk-i edebten kûy-ı Mahbubu Hudadır bu,

Nazargâh-ı ilahidir, makam-ı Mustafadır bu,

Muraât-i edeb şartiyle gir Nâbi bu dergâha,

Metâf-ı kudsiyandır, busegâh-ı enbiyadır bu!

Bir müslüman için sevgili peygamberimizin (s.a.s.) dünyaya geldiği ülkeyi, İslam güneşin doğduğu şehri, Kur'an-ı Kerimin inmeye başladığı Mekkeyi ve diğer kutsal mekanları ziyaret etmek, bu kutsal mekanlarda meydana gelen ilahi olayları düşünmek ne kadar hoştur.

Cilvegâh-ı ilâh, Mekke!...

Âleme kıblegâh Mekke!...

Resulullah Efendimizin mübarek topuklarını öpen toprakları, Efendimizin nuru aksedince dile gelip ona selam veren yerleri görmek; Peygamberzade Peygamber Cenab-ı İsmail'in susuzluğunu gideren ve ilahi bir muzice olarak fışkıran Zemzem'i içmek, mü'min selinin arasına karışıp Kabe'yi tavaf etmek bir müslüman için ne yüce bir ibadettir.

Ey Kâbe matâf-ı enbiyasın,

Ey Kâbe medâr-ı evliyasın.

Hac ibadetini yerine getirirken ziyaret edilen her mekanın ve yapılan her amelin, sembolik bir anlamı ve önemi vardır.

İhram; kişinin bedenindeki bütün giysilerden soyunup iki parça beyaz havlu alıp sonradan edindiği mal, mülk, rütbe, makam ve benzerlerini geride bırakarak tek farkın şahsi faziletten ibaret olduğu gerçek eşitliği yaşamaktır.

Her bir dönüşü, insanın özünde var olan ve onu tutsak haline getiren, Rabbi ile beraber olmasına engel olan dünyevi duygu ve düşünceleri aşma, bir olana varma anlamına gelen tavaf; ruha ve bedene olumlu değerler yükleme, O'nunla beraber olma mutluluğunu yaşama ve Kabe'nin ruhu ile irtibat kurabilmedir.

Peygamberimizin "Bilmedin mi ki, İslam kendinden önceki günahları yok eder, hicret kendinden önceki günahları yok eder, hac kendinden önceki günahları yok eder" müjdesine mazhar olabilmek için, istenilen ve omuzlarda taşınan amelleri Cenab-ı Hakk'a arz, en içten duygularla tövbe etmek üzere çıkılan ve haccın sırlarını içinde taşıyan mahaldir Arafat.

Arafat; mahşeri kalabalığın içinde nefsi ile başbaşa kalarak; göz yaşı dökmenin, tövbeleri kabul edilen Hz. Adem ve Hz. Havva'nın yaşadıkları sevinci yaşamanın, kendileri için zor bir sınavı başarı ile geçen, imanın ve teslimiyetin en güzel örneğini veren Hz. İbrahim ve Hz. İsmail'in hatırasını yaşatmanın mahallidir. Veda Haccı'nda binlerce insanın önünde, kıyamete kadar ümmetinin yaşam anlayışının sınırlarını çizen ve her cümlesinin sonunda "Allah'ım Şahit Ol" diye haykıran Peygamberimizin hissettiklerini duyabilmemin; bütün insanlık için dua edebilmenin, mebrur bir hac şerefine nail olmanın ve ümitleri yeşertmenin yeridir.

Müzdelife'de bulunma; insan için ebedi düşman olan şeytanı ve ondan gelen kötülükleri belirleme, ona karşı savunma mekanizmalarını kurma ve onun hakimiyet gücünü kırmak için bir hazırlanmadır. Müzdelife'de toplanılan her bir taş, şeytandan gelen ve insan hayatını karartan, zehir eden ve insanı; gaflete, cehalete ve günaha sürükleyen duygu, düşünce ve halleri tekrar şeytana iade etmek üzere silahlanmadır.

Şeytan taşlama mahalli; düşünce, amel ve niyetlerdeki bütün negatif değerleri temizleme; mal, makam, mevki ve şöhret tutkularından kurtulma yeridir.

Kurban; Allah (c.c)'ın verdiği nimetlere şükretmenin, gerektiğinde bütün nimetleri Allah yolunda feda etmenin ve Allah'ın emirlerine teslim olmanın bir göstergesidir.

Müslüman tarafından "Yolculuğuna gücü yetenlerin hac etmesi, Allah'ın insanlar üzerindeki bir hakkıdır..." emri ilahisi çok iyi düşünülmelidir. Ferdi boyutunun yanı sıra uluslararası boyutu da olan hac ibadeti, Müslüman toplumlar tarafından her geçen yıl daha iyi anlaşılmalı, ortak değerleri kuvvetlendirmek, ortak hedefleri belirlemek ve ortak problemleri çözmek için uluslararası bir kongre haline dönüştürülmelidir.

Hac farizasını yerine getiren hacılar, yaşadıkları toplumlarda, söz, davranış ve amellerinde daha dikkatli olmalı ve yanlış anlaşılmalara meydan vermemelidir. Binbir güzelliklerin ve hallerin yaşandığı, kutsal mekanların görüldüğü, Peygamberimizin kabrinin ziyaret edildiği hac ibadeti, bilgisiz ve art niyetli kişilerin insafsız, yersiz, olumsuz ve anlamsız düşüncelerine bakarak basit bir amel gibi görülmemelidir. Cenab-ı Hakk, gücü yeten herkese rızasına uygun hac yapmayı nasip etsin.

Anadolu Kød

HELAL

Şimdiden tüm dost ve müşterilerimizin Kurban Bayramını kutlar, yeni yılda da sağlık, mutluluk ve başarılar dileriz

KURBANINIZI

Siz seçin, biz keselim

Bu Kurban Bayramında da hizmetinizdeyiz.
Kurbanınızı siz seçin, biz keselim.
Seçtiğiniz Kurbanlık dana ve sığırlarınızın kesimlerini bayramın 1. ve 2. günü yapıyoruz.

Kurban fiyatları:
-Dana: 32,00 kr./kg.-
-Sığır: 27,00 kr./kg.

Kurban siparişleriniz İslami usüllere göre itina ile kesilir

Anadolu Kød ApS

Hassellunden 11 B - 2765 Smørum Tlf.: 3810 9282 Faks: 38107343 www.anadolu.dk

SAHİL AUTO

TAŞINDIK !!!

Sizlere daha iyi hizmet verebilmek için yeni adresimize taşındık. Harun, Ömer ve Ali ustalar ile her türlü bakım, tamirat, sigorta hasarları ve muayeneye hazırlamada (Syn) hizmetinizdeyiz

Nyholms Alle 30A 2620 Rødovre
Telefonlarımız:
3630 4830 - 2280 8863 - 2466 1303 - 2073 0116

HABER'den yeni bir hizmet daha

Matbaa çalışması ile hazırlatmış olduğunuz kataloglar oldukça yüksek maliyete sahip, kısa ömürlü ve sayfa sayısı ile sınırlı tanıtım reklam amaçlarıdır.
Oysa, dijital katalog uzun ömürlüdür, internet ve cd ortamında her bilgisayarda sorunsuz çalışmaktadır. Matbaada basılan bir kataloga göre daha düşük maliyettedir. Gazeteniz HABER artık en uygun fiyatlarla bütün bu hizmetleri kapsayan zengin bir hizmet sunmaya başladı.

- Dijital katalog
- Ürün tanıtım filmi
- Firma kurumsal kimlik
- Interaktive CD
- Reklam filmleri
- Reklam spotları
- Grafik
- Web tasarımı vb.

Reklam hizmetleri için mutlaka bizi arayın

HABER
Tlf: 30 24 55 38 - 30 24 55 62 e-mail: reklam@haber.dk

EZGİ BAR

Aileniz ve dostlarınızla hoşça vakit geçirebileceğiniz hoş bir mekan

Yeni Yıla Ezgi Bar'da girin. Mutlaka bizi arayın

Kendi özel ustamızın elinden sürekli çiğ köfte bulunur.

Her hafta Türkiye'den ve Avrupa'dan sevilen sanatçılar sevilen sesler, ayrıca Yılbaşı özel eğlence programında sürpriz sanatçılarımızla hizmetinizdeyiz. Her hafta Perşembe, Cuma ve Cumartesi gecesi 22.00'den 05.00'e kadar bağlamada Sadettin Şenses, klarnet ve kanunda Şenol ve Keyboardda Umut Yılmaz ile dopdolu program.

Her Cuma - Cumartesi gecesi eğlencenin tek ve ideal adresi Ezgi Bar'da nefis Türk yemekleri ve müzikleri eşliğinde eğlencenin tadına varın. Nişan, Kına gecesi, doğum günü gibi özel günleriniz için mutlaka bizi arayın. 120 kişilik salonumuzla hizmetinizdeyiz.

Dalvangsvej 50 - 2600 Glostrup Tlf: 43 45 78 62

Peles Global Møbler

www.peles.dk

Mobilya, gelinlik, nişan ve gece kıyafetleri, sünnet takımları Peles Mobilya'da

Bize uğramanız sizin menfaatinize

LÅN LET

LÅN LET - KØB LET
80.000 krona kadar nakit kredi.
Kredi almakla ilgili bilgi için :
www.peles.dk

Vælg

HABER

til dine annoncer

HABER

skaber kontakt til dine kunder

Annonce tlf.: 3024 5538

HABER

SİZİ MÜŞTERİNİZLE BULUŞTURUR. HABER'E İLAN VE REKLAM VERMEK İÇİN 3024 5538'İ ARAYINIZ.

RESTORAN ARANIYOR

Alanya'da restoran ya da restoran müsadeli mülkiyet arıyorum
Ayhan Orhan
Tlf: 51 35 23 25

SATILIK RESTORAN

Esbjerg'de 3 yıldır iyi işler durumda olan restoran satılıktır. Restoran 80-100 kişilik kapasitede olup 20 kişilik de terasa sahiptir.Yıllık cirosu 1,4-1,5 milyon krondur.
Müracaat
Tlf: 4038 3695

KİRALIK EV ARANIYOR

Kopenhag'da 4 odalı kiralık ev aranıyor
TLF: 5013 3710

EVLENMEK İSTYORUM

36 yaşında dolgun ücret alan Aydın Kuşadalı bir bayım. Münasip bir bayanla tanışıp evlenmek istiyorum.
Tlf: 27 43 95 99

11 yıldır Danimarka'da yaşayan 35 yaşında dolgun maaşlı İzmirli bir bayım. Münasip bir bayanla tanışıp evlenmek istiyorum.
Tlf: 28 46 51 60

SATILIK ARSA

PAMUKKALE yolu üzerinde ve Pamukkale'ye yaklaşık 2 km uzaklıkta, benzin istasyonu karşısında 1308 m2 arsamız sahibinden satılıktır. Arsamız her türlü iskan ve ticari amaca müsaittir. Fiyatı : 200.000 dkr.

Daha fazla bilgi için: kahraman@tiscali.dk ya da 2127 1744'ü arayın.

DİDİM'DE ARSA

Didim'de 300 m2 tapulu ve parselli arsamız satılıktır.
TLF: 2292 7512

BRDR's AUTO KBH. ApS

Audi A3 1.6 Attraction
Sølvmetal, 1997, 155.000km.
Alle service ok./Servo/Centrallås/
Abs bremser/dobbelt airbag/startspærer/ El ruder/El spejle/Alufælge/Metallak
Udb. 30000,-/Pr. md. Ca. 1900,-
114.900

BMW 325 I 24 Ventil E36
Blåmetal, 1991, 240000
Aircondition/18 tommer alufælge
Servo/Centrallås/Kører utrolig godt
Udb. 20000 / Pr. md. Ca. 1500,-
69.900

Fiat Punto 55 1, 1SX
Blåmetal, 1998, 110000 km.
5 dørs/kører godt/centrallås/Elruder/
Lille økonomisk bil
Udb. 20000,- /Pr. md. 1500,-
54.900

Ford Sierra 1,6
Blåmetal, 1992
To ejers pæn bil til prisen uden udbetaling
Synet 06.05. 2004
Udb. 0 / Pr. md. Ca.850,-
14900

Ford Mondeo 1,8 16 ventil
Sølvmetal, 1993
To ejers/servo/centrallås/alufælger/
Orginal soltag/ Elruder/ Ny synet
Udb. 0 / Pr. md. Ca. 1200,-

Honda Accord 1,8 Lsi
Sølvmetal, 1999, 147000 km.
Alle servis ok, servo, centrallås,
abs bremser, dobbelt airbag,
startspærer, el ruder, el spejle,
alufælge, metallak
Udb. 20000,- pr. md. 1400,-
124900

Mitsubishi Carisma
Grøn, 1999, 217.000
89.900

Honda Crv 2.0 RSVI
Cremmetal, 1998, 147000 km.
Aircondition, en ejers, alle servis ok,
servo, centrallås, abs bremser,
dobbelt airbag, startspærer, airbag,
pæm og økonomisk bil,
Langt på litren.
Udb. 39000, - / Pr. md. Ca 2500,-
154.900

Mazda 323 1,5 I Celebra
Champagne, 1995, 145.000 km.
Model 1996/Servo/centrallås/startsspærer/Airbag/
pæn og økonomisk bil/langt på literen
Udb. 20.000/pr md. 1400
54.900

Mazda 626 1.8 LXI
Sort, 1994, 106.000 km.
NY motor/Alu fælger/Servo/Centrallås/
Udb: 0 Pr md. 1.000
24.900

Mazda 121, 1.3 I
Sort,Blå, 1998, 106.000 km.
Airbag/tyo ejere/ Pæn lille bil/Langt på literen/
Uden udbetaling: 48 mdr. 1645.Kr.
Udb 20.000 Pr md. Ca 1.200
49.9000

Mazda, 121
Rød, 1995, 122.000
29.900

Mazda 323, 1,5, F 16 Ventil
Sølvmetal, 1998, 150.000 Km.
Aircondition/Servo/Centrallås/Airbag/Sænket/
hækspoiler/Pæn bil
Udb. 20.000 Pr. md. Ca. 1700
79.900

Mercedes 190 E
Sort, 1987,
Servo/centrallås/Automatgear/Original el soltag/
skal hel omlakeres/Ny synet/Uden udb.
Udb: o.- Pr md. Ca. 800
22.900

Mazda 323 1,5 L
Blåmetal, 1997, 183000 km
Servo/Sænket/Spolier/Pæn lille bil
Udb. 20000/Pr. md. Ca.1500,- kr.
54.900

Mazda 626 GLX 2,01
Blåmetal, 1998, 97000 km
Aircondition/En ejers/Alle servis ok
Servo/centrallås/abs bremser/dobbelt airbag/
alarm/startspærer/el ruder/el spejle/alufælge/
metallak
Udb. 23500,- /pr. md. Ca. 1800,-
89.900

Mercedes C 180 Elegance
Sortmetal, 1994, 275000 km.
Manuel gear/servis ok./Servo/centrallås
/ Abs bremser/Dubbelt airbag/Alarm/Startspærer
/ El ruder/El spejle/alufælge/metallak/aircondition
Udb. 38000,- Pr md. Ca.2300,-
124.900

Mitsubishi Carisma 1,8 GDI
Grønmetal, 1999, 158.000
Model 2000/Alle service ok/Servo/Centrallås/ABS
bremser/dobbelkt airbag/ startspærer/El ruder/el
spejle/Alufælger/Metallak
Udb: 28.000 Pr md. Ca 1.800
109.900

Mitsubishi Galant 2,0 GLSI Mona
Blåmetal, 1998, 83.000
Motor kært 83.000 km med garantø, Servo/
Centrallaås/ABS bremser/Dobbelt airbag/
startspærer/El ruder/El spejle/alufælge/metallak
Udb: 28.000 Pr md. 1.800
109.900

Nissan Micra 1,0 Gxi Auto
Bordeaux, 1996, 94.000 km.
Automatgear/En ejker/Alle service OkServo/ABS
bremser/dobbelt airbag/
Uden udbetaling
Udb: 0 Pr md: ca. 1.400
49.900

Nissana Primera 2,0, 16 ventil
Koks, 1992, 165.000 km.
Automatgear/servo/Centrallås/alu fælger/
Sædevarmer/el ruder/alt i el/uden udbetaling
Udb.:0 Pr md: ca 850
19.900

Nissan Primera, 2,0 SLX
Koks, 1998, 165.000
Alle service ok/Servo/Centrallås/ABS Bremser/
Dobbelt airbag/Startspærer/El ruder/Elspejle/
Metallak
Udb: 20.000, Pr md: ca 1.600
74.900

Nissan Primera 1,6 SX, 16 Ventil
Koksmetal, 1999, 160.000
To ejere/Alle service ok/Servo/Fjernbetjent
centrallås/ABS Bremser/Dobbelt airbag/
Startspærer/El ruder/Metallak/Aircondition
Udb: 25.000 Pr md: ca. 1.600
79.900

Nissan Primera 2,0 SRI
Sortmetal, 1997, 160.000
Servo/Centrallås/ABS Bremser/Dobbeltairbag/EL
ruder/Hækspoiler
Udb: 0, Pr md: ca. 1.700
44.900

Opel Vectra, 2,0 GL Plus
Blåmetal, 1997, 159.200
Alle servise ok/fjernbetjent centrallås/Servo/
Startspærer/El ruder/El spejle/ABS bremser/
Dobbelt airbag/Antispind/Air condition
Udb: 25.000, Pr md: 1.335
79.900

Opel Astra 1,6 GLI
Bordeaux, 1996,
Cnetrallås/Sedan/Dobbel airbag/uden udbetaling
Pr. md: ca. 1.400
34.900

Nissan Sunny 1,4
Blåmetal, 1992, Som afhentning
35.900

Opel Astra 1,6 club
Blåmetal, 1999, 168.000
Alle servis ok/Servo/Cnetrallås/ABS bremser/
dobbelt airbag/Startspærer/El ruder/El spejle/
metallak
Udb: 25.000 Pr md: 1.600
79.900

Peugeot 206, 1,6 L
Brunmetal, 1999, 101.000
Model 2000/Alle Servis ok/Servo/Centrallås/
ABS bremser/Dobbel airbag/El ruder/El spejle/
Metallak/Startspærer
Udb: 0, Pr md: ca 1.200
99.900

Peugeot 405 2,0 I
Bordeaux, 1993, 242.000
Uden udbetaling/Servo/El ruder/Alufælger/Pæn
og rummelig bil
Udb: 0 Pr. md. Ca 1.200
29.900

Peugeot 405 1,6 GLX I
Hvid, 1993
Motor nyrenoveret/Sevo/Centrallås/økonomisk
bil/uden udbetaling
Udb: 0 Pr md: ca. 1.000
24.900

Seat Cordoba 1,6 Se, Mpi
Grønmetal,1998,104.000
To ejere/Alle Servis ok/Servo/Centrallås/ABS
bremser/Dobbel airbag/Startsspærer/hækspoiler/
Metallak
Udb. 25.000 Pr md: 1.300
64.900

Toyota Corolla 1,6 STC
Hvid, 1988
Stor rummelig bil/Ny synet/ uden udbetaling/Træk
kro/STc Car
Udb: 0, Pr md. Ca 800
14.900

VW Polo 1, 4 3 D
Blå, 1998, 125.000 km.
Alufælger/Lille økonomisk bil/Kører godt
Udb: 20.000, Pr md: ca 1.750
64.900

VW Passat 1,8 Turbo
Bordeaux, 1999, 157.000 km.
Highline/AIRCONDITION/ Alle servis ok/Servo/
Centrallås/ABS/Dobbelt airbag/ Startspærer/4 El
ruder/El spejle/Metallak/150 HK
Udb: 50.000, Pr md: ca. 2.400
164.900

VW Golf 1,8 20 Ventil
Blå, 1998, 149.000
Recardo sæder/Alle servis ok/Servo/Centrallås/
ABS/Dobbelt airbag/Alarm/Startspærer/Alufælge/
Sænket/Læderret
Udb: 28.000 Pr md ca.:1.800
109.900

VW Passat 1,8 tredline
Sølvmetal, 1997, 150.000
Alle servis ok/Servo/Centrallås/ABS/Dobbelt
airbag/Startspærer/El ruder/Elspejle/Metallak
Udb.: 29.500 Pr md.: ca. 1.950
114.900

VW Golf 1,8 20 Ventil
Sortmetal, 1998, 129.000
En ejer/Alle servis ok/Servo/Centrallås/ABS
Bremser/ Dobbelt airbag/Startspærer/Alarm/El
ruder/Alufæølge/Metallak
Usb.:32.000 Pr. md: ca 2.050
124.900

Siz, sayın müşterilerimize daha iyi hizmet verebilmek için galeri ve tamirhanemizi taşıdık. Yeni yerimizde her türlü oto alım-satım, takas yapılır.
Finans ve kredi işlemlerinde yardımcı oluruz. Geçmişteki tecrübelerimize dayanarak sizlerin hizmetinizdeyiz.

TAMİRHANEMİZDE
SİGORTA HASAR TESPİTİ - YAĞ SERVİSİ - KIŞLIK VE YAZLIK SERVİ/BAKIM - (SYN) MUAYENEYE HAZIRLIK VE (SYN) MUAYENE ALIMI

ARABA İLE İLGİLİ TÜM İŞLEMLER MEVCUTTUR. GEREKTİĞİNDE SERVİS BOYUNCA ÖDÜNÇ ARABA TEMİN EDİLİR.

Bu kuponu 31.01.2006 tarihinden önce getirip araba alan müşterilerimize, aldığı arbaya dört teker hediyemiz olacaktır

YENİ ADRESİMİZ

BRDR's AUTO KØBENHAVN ApS

KÖGEVEJ 171, 2630 TAASTRUP

TLF: 3881 7500 - FAX: 38817501 - MOBİL: 2083 3881

www.brdrs-auto.dk - e-posta: service@brdrs-auto.dk

TAŞINDIK !!!

NETTO DÆK SERVICE

Her araba için yeni ve kullanılmış lastik temin edilir.

Lastik almadan önce bize danışınız

4 yeni lastik, 4 alü. jant
Balans ve montaj
Sadece 3.500 Dkr.

NETTO DÆK SERVICE
KÖGEVEJ 171, 2630 TAASTRUP
Tlf: 3881 7500 - Mobil: 2030 1725

Selçuk Kahraman

Gazoz mu ikram edeceğiz?

“El gider aya, biz gideriz yaya” derlerdi eskiler.

Bundan neyin kast edildiğini burada açıklamama sanırım hiç gerek yok.

21. yüzyıldayız ve AB’ye girdik giriyoruz derken, şimdi Türkiye’de tartışılacak sanki hiçbir sorun kalmamış gibi ‘Kırmızı Noktaları’ tartışmaya başladık. Ülkemizde milyonlarca işsiz varken, onlarca sorun dururken ve çevremiz ateş çemberi ile sarılıyken, her işi bırakıp kırmızı nokta tartışmaları yapıyoruz.

Kırmızı noktalar, içki satılan yerlerin bir arada toplanması anlamına geliyor ve içki yasağının uygulandığı bölgelere bu ad veriliyor. Tabii ki, okul, cami gibi belirli yerlerin yakınlarında içki yasağının olması doğal ve gençlerimizi, çocuklarımız içki bağımlılığından korumak gerek. Ancak kentlerde, ilçelerde, kasabalarda yasak bölgeler oluşturmanın kime ne kadar faydası olur, bundan kuşkuluyum.

Ülkemizin batı ve güney sahillerini ele alalım. Ülkemize gelen 20 milyona yakın turistin büyük çoğunluğunu bu yörelerdeki şehirler, ilçeler, kasabalar ağırlıyor. Bir taraftan ülkemize daha fazla turist gelsin diye trilyonlarca para harcayıp kampanyalar yürütüyoruz, yatırımlar yapıyoruz, diğer taraftan da içki yasağı koymaya kalkıyoruz.

Yemeğini şarapla, bira ile yemeğe alışık turiste zemzem suyu mu ikram edeceğiz bundan sonra. Yılda 8 milyona yakın turist ağırlayan Antalya’da da bu uygulamaya gidileceğinin açıklanması büyük bir tartışma başlatmıştı. Antalya’nın AK Partili belediye başkanı Menderes Türel’in, “Turiste hayal satıyoruz. Turist mutluluk hayalleriyle geliyor. Bu hayaller içinde onları kısıtlamaya sokmak sıkıntı yaratır” (bknz. Milliyet, 7 Aralık) açıklaması üzerinde çok düşünülmesi gereken bir konudur. Turizmciler, ‘Bu karar, turizmi öldürür’ diye ayağa kalkmıştı. Gerçi, Antalya şehrinin hiçbir yerinin kırmızı bölge ilan edilmeyeceği açıklandı. Ama ya olsaydı, o zaman neler olurdu tahmin bile etmek istemiyorum.

Bir de, bu kararı batı ve güney sahillerinde nasıl uygulayacaklar. Doğrusu merak ediyorum. Bu yörelerin hemen hemen hepsinin turizm yöresi olduğunu ve hassasiyetlerin göz önünde bulundurulması gerektiği kanısındayım. Haydi, turistik yörelerimizin hassasiyetleri bir ölçüde dikkate alındı. Ya, turistik olmayan yörelerimiz, oralarda yaşayanlar ne yapacaklar? Onlar gazoz mu içecekler?

Şimdi AK Partililer, “Kırmızı Nokta diye bir şey yok. Suni gündem yaratılmaya çalışılıyor” diyorlar. “Ateş olmayan yerde duman tütmez” derler. Hiç de gereksiz ve ülkemize yakışmayan bir gündem var şu anda. Siz buna ister suni deyin, isterseniz başka bir şey.

Son olarak da, tüm Haber okurlarının yeni yılını kutluyor, nice sağlıklı, mutlu ve güzel yıllar geçirmelerini diliyorum.

selcuk.kahraman@haber.dk

Özürlülerden mutluluğu esirgemeyin

Danimarka’da yayın yapan ve programları zihinsel özürlüler tarafından gerçekleştirilen TV.Glad etnik kökenli özürlülere de kapıyı açtı. Amaç onların günlük yaşamının daha dolu, daha mutlu geçmesini sağlamak, ancak ailelerin aşırı koruyucu tutumu yüzünden göçmen kökenli özürlü gençler bu olanaktan mahrum kalıyorlar.

Dünyanın en ilginç televizyon istasyonlarından olan TV-Glad Türk Haber Kanalı NTV’de yayınlanmak üzere hazırladığı programlardan birinde Haber gazetesi yetkilileri ile görüştü.

Tüm programları zihinsel özürlüler tarafından hazırlanan TV-Glad’in yetkilileri özellikle etnik kökenli özürlüleri de aralarında görmek için büyük çaba sarfediyorlar.

Program sunucularından Özer gazetemiz idari sorumlusu Sadi Tekelioğlu ile gerçekleştirdiği gayet hoş bir röportajda profesyonel habercilerden hiç farkı olmadığını gösterdi. Röportaj genellikle göçmen kökenli ailelerin özürlü çocuklarını neden toplumdan uzak tuttukları sorusuna cevap ararken, göçmen kökenli özürlü gençlerin topluma daha fazla kaynaşmaları için neler yapılabileceği tartışıldı.

Danimnarka TV İstasyonlarından TV Danmark tarafından da kaydedilen röportaj önümüzdeki günlerde Türkiye’de NTV kanalında da yayınlanacak. Gelecekteki proje ise TV.Glad tarafından Türkiye’de de özürlüler tarafından yayın yapacak bir istasyon kurulması yönünde olacak. TV-Glad program yapımcılarından Gazi Peker de özürlü çocuğu olan ailelerin çocuklarının medyada görünmesine neden karşı olduklarını anlayamadığını, hem özürlü hem de göçmen kökenli olarak özürlü gençlerin izolasyonunun ikiye katlandığını ve bu gençlerin mutlu bir yaşam sürmesinin ailelerinin tutumuna bağlı olduğunu söylüyor. Peker, bu konuda çalışmalara devam edeceklerini bildirerek din adamları, öğretmenler, sosyal danışmanlar ile de görüşeceklerini söyledi.

(Haber)

Eğlence dünyasına canlılık geldi

Danimarka’da son yıllarda ardı ardına yapılan disko partileri, kadınlar eğlenceleri, Türkiye’den gelen ünlü sanatçıların verdikleri konserler eğlence dünyamızın son yıllarda giderek canlanmaya ve bununla birlikte eğlence mekanlarının da sayılarının artmaya başladığını gösteriyor.

Eğlence hayatının giderek canlanması, eğlence mekanlarındaki rekabeti ve kaliteyi de beraberinde getirdi. Daha çok başkent Kopenhag ağırlıklı olan eğlence mekanlarının artmasıyla birlikte bu mekanlarda sahne alan müzisyenlerin ve Dj’lerin de sayıları da son yıllarda çoğalmaya başladı.

Kopenhag’da yaşayan 37 yaşındaki müzisyen Ramazan Kaya da, Danimarka’daki düğünlerin, eğlence mekanlarının, konserlerin vazgeçilmez ismi haline geldi.

Yaşamını türkü söyleyerek kazanan Ramazan Kaya, her genç gibi ünlü bir sanatçı olma hayalleriyle bundan beş-altı yıl önce Türkiye’nin yolunu tutmuş. Müziği ile Türkiye gündemine oturmaya çalışmak istemiş, ancak hayal tacirleri Kaya’yı uzun süre oyalayıp, parasını ve zamanını kullanmışlar.

Türkiye’den yüzbinlerce kronluk maddi zarar ve büyük hayal kırıklığı ile geri dönmek zorunda kalan Kaya, Arif Sağ gibi büyük ustaların da katkılarıyla 2001 yılında çıkardığı halk müziği ve fantezi müzik ağırlıklı “Bir Anda” albümü ve video kliplerinden sonra Danimarka’da çok dinlenilen ve beğenilen bir sanatçı haline geldi.

Kopenhag’ın Valby semtindeki Retortvej 45 numaradaki Angora House adlı bir aile gazinosunda sahne alan Kaya, “Artık o hayallerimi rafa kaldırdım. Beni buradaki halkımızın dinlemesi de çok mutlu ediyor. Onlara elimden geldiğince güzel türküler, şarkılar söylüyorum. Sahne aldığım Angora House sahipleri de gerçekten sanatçıya saygı duyuyorlar. Ben ve diğer ses ve saz sanatçısı arkadaşlarımıza gereken önemi veriyorlar. Sizin aracılığınızla ayrıca kendilerine teşekkür etmek istiyorum” diyor.

Angora House’da eğlence tam gaz

Angora House, Danimarka’daki ailelerin gönüllerince eğlenebileceği bir aile gazinosu olarak yola çıkmış. Başta Ramazan Kaya olmak üzere, Türkiye’den ve Avrupa’nın diğer ülkelerinden gelen sanatçılar, Türk mutfağının seçkin yemekleri ve mezeleri ve de titiz servisi ile vatandaşla ımıza en gü zel hizmeti vermeye çalışıyor. Angora House’ın sahipleri, Danimarka’daki eğlence dünyasında iddialı olduklarını söylüyorlar ve, “Vatandaşlarımız eşleriyle gelip gönül rahatlığı içinde eğlenebilirler. Yerimiz aile gazinosudur. Mekanımızdan çok memnun ayrılacaklarından eminiz” diyorlar.

Yılbaşı gecesi de yine canlı müzik eşliğinde sürpriz sanatçılarla özel bir eğlence düzenleyeceklerini belirten işletmeciler, Çarşamba’dan Pazar’a kadar her gece 22.00-05.00 arası açık olduklarını ifade ediyorlar.

(Haber)

FOREIGN BRIDE SALE

Dr. Orhan Bulut

Yaşı kemale erenler

Sevgili okuyucular gazetemizi elinize aldığınız şu günlerde yılbaşına birkaç hafta kalmış oluyor. Yılbaşları birçoklarımız için yeni bir yıla başlamanın dışında yeni kararlar almaya ve bunları uygulamaya koyma anlamına da gelmektedir. Kimileri evlenmeye karar verirken kimileri ise sigarayı bırakmak isterler. Bazılarımız iş hayatı ile ilgili sözler verirken diğerleri ise gelecekle ilgili bazı tasarılarını gerçekleştirmenin yollarını aramaya başlarlar. Yani sonuç olarak yılbaşları yalnızca geçip giden zamanın değil yaşamımız içinde önemli dönüm noktalarından birisini temsil etmektedir. Benim bu yazımın konusu işte yine böyle bir yılbaşı akşamı yaşı kemale eren, bir başka deyişle kırkbeşini veya ellisini olduran okuyucularımızın sağlık açısından bilinmesinde yarar olan konuları belki de bir kez daha hatırlatmak.

Önce kadınlardan başlarsak yapılması gerekenleri şöyle sıralayabiliriz.

- 50 yaş üzeri her hanım her gece yatarken bir bardak süt içmelidir. Bu kemik erimesinden korunma için gereklidir. Beraberinde kalsiyum ve D vitamini de alınabilir.
- Haftada üç gün en az 45 dk. Yürüyüş yapılmalıdır. Yürürken kendinizi zorlamayınız, nefes nefese kalmadan sohbet edebilir bir hızda yürüyün.
- Anti oksidan ve benzeri maddelerin ispatlanmış bilimsel bir yararı yoktur. Ancak alınmasının belki psikolojik yararı olabilir.
- 40 yaş ve üzeri herkesin günde 80 mg aspirin (bebek aspirini) almasında fayda vardır.
- 50 yaş üzeri hanımların her yıl yada iki yılda bir bazı özel kliniklerde kemik yoğunluk ölçümü yaptırmaları tavsiye edilmektedir.
- Yine 50 yaş üzeri kadınların göğüslerini ultrason incelemesi yada mammografi denilen röntgen incelemesi yaptırması önemlidir. Bu incelemelerin belirli aralıklarla tekrarlanması gerekmektedir.
- 40 yaş üzerindeki kadınların her yıl aksatmadan jinekolojik muayene yaptırarak rahim ağzından tahlil (smear) aldırmaları ileride gelişebilecek tümörlerin erken tanısında önemlidir.
- Düzenli aralıklarla kan tahlillerini de içeren sağlık kontrolleri ve erkekler için efor testi yaptırın.
- İdrarda ve dışkı yapma alışkanlıklarında her türlü değişmeye karşı uyanık olmak çok önemlidir. Kanama durumlarını ayrıca belirtmeye gerek duymuyorum.
- Kadınlardaki adetten kesilme durumuna benzemese de erkeklerde de andropoz denilen yaşın ilerlemesine bağlı olarak hormonlarda bir gerileme durumu ortaya çıkabilir. Çok tipik olmasa da aşırı kilo alma, kemerde bir delik daha gevşetme, kas kitlesinde azalma, dikkat eksikliği, konsantrasyonda bozulma, bazı organların tekaaüt olması gibi çok dikkat çekmeyecek belirtiler ortaya çıkabilir. Böyle bir durumdan şüphelenirse ürolojik muayeneden geçmekte yarar vardır.

Son söz yılbaşları gelip gidiyor ama sevgili okuyucular, kendimizi ihmal etmeyelim.

orhan.bulut@haber.dk

Üzeyir Tireli, Sosyal danışman

SOSYAL DANIŞMANLIK

Okul seçimi ve iki dilli çocuklar

Göçmen anne-babalar çocuklarını istedikleri okula gönderebilir mi? Göçmen çocukların gittiği okulları seçmek çocuğun geleceği açısından bakıldığında iyi bir seçim mi? Çocuklar hangi okullarda daha iyi Danca öğrenebilirler?

Bu tür sorular son zamanlarda sık sık sorulan sorular haline geldi, çünkü bir taraftan anne-baba olarak doğru karar vermek istiyoruz diğer taraftan da bu alanda bir dizi görüşün olduğunu izliyoruz. Kararsızlığa kapılmak hiç işten değil.

Önce meseleye yasal yönden bakalım. Bilindiği gibi yıllardır süre gelen uygulamaya göre anne-babalar çocuklarını bulundukları semtteki okula gönderirdi. 'Semt okulları' dil ve din farkı gözetmeksizin çocuklara eğitim verir, yasalar çerçevesinde ne yapılması gerekirse onu yapardı. Göçmen çocukların sayısının okullarda artması nedeniyle bazı Danimarkalı anne-babalar çocuklarını özel okullara göndermeye başladılar. Gene bazı Danimarkalı anne-babalar göçmenlerin yoğun yaşadıkları şehir merkezlerinden taşınarak göçmenlerin azınlıkta yaşadıkları bölge ve şehirlere yerleşmeye başladılar.

Bu gelişmelerden rahatsızlık duyan politikacılar da iki dilli çocukların belirli okullarda yığılmasını engellemek için değişik politikalar yürüttüler. Bu politikalara en son örnek bundan bir ay önce yürürlüğe giren 'iki dilli çocukların okullara dağıtımı' yasası. Bu yasaya göre belediyeler artık iki dilli çocukları semt okullarına veya annebabanın istediği okula değil, belediyenin istediği ve uygun gördüğü okula yerleştirecek.

Örneğin 200 metre yakındaki bir okul dilli çocuk için uygun görülmeyip beş kilometre uzaktaki bir okula gönderilebilir. Dolayısıyla bu çocuk okul taşıtlarıyla veya özel araçla hergün beş kilometre uzaktaki okula götürülecektir. Belediyeler ve politikacılar bu tür dağılımın nedenini iki dilli çocuklara daha fazla faydalı olmak olarak açıklıyorlar. İki dilli çocukları değişik okullara dağıtarak bu çocukların Danimarkalılarla arkadaş olmalarını, daha fazla Danca konuşmak zorunda kalacaklarını ve böylece Danca öğreneceklerini iddia ederek, bazen de bu çocukları toplayıp ana dilde öğretmen tayin edeceklerini, tercüman alacaklarını vs. iddia ediyor. Ama sonuçta bazı Danimarkalı anne-babanın çocuklarını iki dilli çocukların yoğun olduğu okullardan uzak tutma istekleri sınırlı da olsa gerçekleşmiş oluyor.

Peki ne yapmak gerekir? Hangi okulları seçelim? Danimarkalı çocukların az ya da çok olduğu okullar? Bu alanda pek çok şey söylenmesine rağmen aslında iki dilli veya Danimarkalı çocuk sayısı ne sorunu ne de çözümü teşkil ediyor. Amaç başarılı çocuklar, başarılı iki dilli çocuklar.

İlk okullarda çocukların başarıya ulaşabilmesi için herşeyden önce bu çocukların kendilerini sevilen, sayılan ve istenen ortamda görmeleri gerekir. Çocukların ana dilleri, Danca konuşma biçimi ve derecesi, kültürel ve şahsi değerleri saygıyla karşılanmalı ve okul boyunca geliştirilmeli. Çocuğa saygı aynı zamanda bu çocuğun annebabasına da saygı anlamına geliyor. Onlarla diyaloğa girilmeli, görüşleri alınmalı. Böyle bir saygı çocuğun öğrenme tutkusunu artıracaktır. Bu da eğitimde temel ilkedir.

İki dilli çocuklar doğal olarak Danimarkalı çocuklardan ayrı konumlardan ve sosyal gerçekten gelmekte. Herşeyden önce bu ülkede azınlık teşkil ediyorlar. Horlanan ve istenmeyen gruplardan geliyorlar. Onlarla çalışmak kapsamlı mesleki bilgiyi gerektirir. Öğretmenlerin bu alanlarda eğitim almış olması gerekir. Yani okullar herşeyden önce çocukların bu duyguları elde etmesi için çalışmalı. Bu hedefe konulmadan yapılan tüm girişimler sonuçsuz kalacaktır, yani çocukları ister hiç iki dilli çocukların olmadığı okullara isterse hiç Danimarkalı çocuğun olmadığı okullara gönderelim, yeterli mesleki bilgisi olmayan öğretmenler, çocuğa ve onun etnik ve sosyal gerçeklerine saygı gösterip geliştirmeyen eğitim sistemleri başarısız olacaktır.

İki dilli çocukların okullara dağıtılması bu tür sorularla ilgilenilmek istenmediğindendir.

utireli@haber.dk

Kalem, seni anlatır çocuk...

Kalemim elimde yine, ben onu acemi dokunuşlarla kavramaya çalışırken, o elimden tutup götürüyor beni sanki uzaklara... keşfedilmemiş diyarlara...

Kalem seni anlatır çocuk...

Bazen ardarda dizilmiş kelimelerin oluşturduğu sonsuzluk kervanına eşlik etmek belki. Yüreğinde kopan fırtınalar, hayallerinin önüne kirli ellerle örülen duvarlar, hüzün yüklü coğrafyaların masum çocuklarına, anne ve babalarına söyleyemediklerin. Hepsi boğazına ilmek ilmek düğümlenen birer haykırış, birer figan. Bu düğümleri çözmek için elinde kalan tek şeydir belki kalem ve haykırıp da söyleyemediklerin isyankar birer damla olup akar beyaz kağıt üzerine.

Kalem ve çocuk uzaklara götürür bazen.

Deprem sarsıntılarının yüreğini titrettiği bir gece, fakirlik ve insani vasıfların zaafa uğramış merhametsiz ve vicdansız insanların kararttığı bir gündüzle muhatabına inleyen nameler gönderen çocuklarım. Beyaz kağıt üzerinde acımasız sokakları adımlamak, yanaklarda süzülen birkaç damla eşliğinde. Cebimde çocuklarım için topladığım kalemler var. Onlara ulaştırmak uğruna yapabildiğim tek şey ise, arasına taşlar serpiştirilmiş kelimeler ihtiva eden cümleler kurmak ve yolculuğa devam etmek sonra. Her çocuk bir dünyadır yolculuğuna...

Bu yolculuk yıkık dökük virane binaların kapı önlerindeki hüzündür beyaz kağıda yansıyan. Hayalleri zaman aşımına uğratılmış masum çocukların, eve dönerken attıkları her adımda sergiledikleri asalete ve onurlu duruşlarına duyulan hayranlıktır söylenemeyen. Onlar için ise, üzerine gonca güller saçılmış cümleleri özgürlük sembolü güvercinlerin kanadına iliştirip, gözyaşlarıyla aydınlattıkları gecelerden birinde, usulca pencerelerinden içeri bırakmaktır yapabildiğim.

Kalem ve Çocuk... Utangaç çehrelerin dillendiremediği itirafların cesur kahramanı kimi zaman.

Nice uykusuz gecelerin ardından, en masum cümlelerini tek tek sıraya koyup, her sabah okul koridorlarındaki sancılı gel gitler sonrasında; ağzından bir türlü dökülemeyendir, küçük bir mektuba sığdırılan duyguların. Bir sevda türküsüdür beyaz kağıda söylenip yarin avuçlarına bırakılan... İçinde gizli kalmış sevinçler, açığa çıkmayacak heyecanlar, belki de hiç bir zaman hayata geçiremeyeceğin mutluluk formüllerin var.

Kimseler bilmiyor. Her şeyde, her yerde, her an aradığın maviyse terk edeli çok oldu seni. Oysa aşkın, umudun hayalin rengiydi mavi senin için.

Çocuk ...! Sen en soğuk kışlarda bile hiç kimsenin görmediği güneşler gibi ısıtırsın yüreğimi.. Ve ben seni her mevsim mavi bir günde görmek istiyorum... !

Bedriye Zelal Doğu

Lisede Cuma namazı yasak

Kopenhag'ın Valby semtinde bulunan Vestre Borgerdyd lisesinin yönetimi, öğrencilerinin okula ait salonlarda Cuma namazı kılmalarını yasakladı.

Uzun süredir okulun salonlarında Cuma namazı kılmalarına izin verilen öğrencilerden birinin geçtiğimiz günlerde devam eden bir soruşturma kapsamında gözaltına alınması üzerine Cuma namazı kılan öğrencileri takibe alan okul yönetimi, bundan böyle Lise salonlarında Cuma namazı kılınmasına izin verilmeyeceğini açıkladı.

Karara neden olarak ise geçtiğimiz Cuma günü Cuma namazını izleyen iki öğretmenin, konuşma yapan öğrencilerden birinin aşırı İslamcı görüşler dile getirdiğini saptamaları gösteriliyor.

Adı geçen konuşmayı yapan öğrencinin Kopenhag'da bir camide imamlık yapan Ahmed Abu Laban'ın oğlu olduğu belirtiliyor.

(Haber)

Sınırlar ötesi iş (Job uden grænser)

Dil ve kültürel beceriye dayanan uluslararası iş olanakları

Etnik becerinizi uluslararası düzeyde kullanmayı hayal ediyorsunuz

Belki beklediğiniz olanağı size IA Erhverv sunuyor !

Job uden grænser
Uluslararası alanda kendine iş dünyasında kariyer yapmayı amaçlayan :

- Kendi dil ve kültürel kaynaklarını kullanarak bir projeyi gerçekleştirmek isteyen,
- Uluslararası alanda çalışan bir şirket ve örgütte proje danışmanı, asistan, şef veya danışman olarak çalışmak isteyen,

Uluslararası kimliği olan kişilere (yabancılara) yönelik bir eğitim programıdır.

Katılma şartları?
- Geçimini sağlamak için işsizlik parası ya da sosyal yardım alıyor olmak
- Uzun süreli işsiz olmak (12 aydan fazla)
- Kopenhag veya Frederiksberg Belediyelerinde oturuyor olmak
- Anavatanında lise veya yüksekokul diploması almış olmak
- Ve/veya Danimarka dışında, uluslararası alanda iş tecrübesine sahip olmak
- Yabancı kültürler hakkında iyi bir bilgiye sahip olmak
- Danimarka'da yaygın olmayan dillerden birini anadil seviyesinde biliyor olmak
- Hırslı, istekli, bağımsız ve hareketli çalışma yeteneğine sahip olmak

Nerede ve ne zaman?

Yer	: IA Erhverv, Sprogcenter IA, Hejrevej 26. 5. sal.,2400 NV
Zaman	: 8.30 – 15.30 Pazartesi-Cuma)
Proje süresi	: 11 ay
Başlangıç	: Ocak 2006

Ücret
Kurs ücretsizdir. Proje "JOB uden Grænser" Avrupa Birliği Sosyal Fonu tarafından finanse edilmektedir.

Başvuru formu ve son başvuru tarihi
Aşağıdaki ve adres ve telefon numaralarına başvurarak başvuru formu edinebilirsiniz. Takip eden haftalarda kursa alınma mülakatları yapılacaktır. Her başvurucu mülakatlara davet edilecektir.

Başvuru:
IA Erhverv
Hejrevej 26, 5. sal. 2400 København NV
gitte@ioc.dk / Tlf. 38 88 32 33
Görüşülecek kişi: Gitte Karlshøj Olsen

DEN EUROPÆISKE UNUION
Den Europæiske Socialfond

IA TAXASKOLE

Yabancılar için taksi şöförlüğü projesi

Taksi şöförü olmak istiyorsunuz, ama Danca bilginiz yeterli değil..... İşte IA'nın size bir teklifi var.

Sprogcenter IA Danca ve taksi şöförlüğü ve teori kursu düzenlemiştir.

Kurs sonunda yasa gereği zorunlu olan şöförlük kursu taksi şöförlüğü yazılı sınavı ve belki Danimarka Dili 2. ve 3. derece yeterlilik sınavını da verebilirsiniz
Direksiyon sınavı kurs kapsamının dışındadır. Kursiyer kendisi bnu sınava girecektir.

Katılma şartları

- Danca eğitimi 2-3, 4. ve 5. derece düzeyinde Danca bilgisine sahip olmak.
- İyi okuma becerisine sahip olmak
- Danimarka vatandaşı olmamak
- Kategori B sürücü ehliyetine ya da normal ehliyete sahip olmak
- Sürücülük deneyimine sahip olmak

Kurs yeri
IA Erhverv, Sprogcenter IA, Hejrevej 26, 2. sal, 2400 NV

Zaman
Ocak 2006 boyunca kayıt kabul edilmektedir. Haftalık ortalama ders saati sayısı 16'dır.

Fiyat
Kursa katılmak ücretsizdir (Sürücü kursu sınav giderleri için 1.000 Dkr talep edilmektedir.).

Kayıt ve son başvuru tarihi
Daha fazla bilgi ve başvuru formu için IA'ya 3888 3233 numaralı telefondan başvurabilirsiniz. Tüm başvuranlar mülakata çağrılacaklardır.

Başvuru
IA Erhverv, Sprogcenter IA,
Hejrevej 26, 2. sal. 2400 NV,
Tlf. 38 88 32 33
E-posta iaerhverv@ioc.dk/ gitte@ioc.dk/

Daha fazla Danca öğrenmek ister misiniz?

1 Ocak 2007`ye kadar kurslar BEDAVA'dır. Acele edin.

İkinci dil olarak Danca kursları Sprogcenter IA`da size uygun zamanlarda verilmektedir.
Hergün; sabah, öğleden sonra, aksam ve Cumartesi günleri tüm düzeylerde kurslar vardır.

Daha fazla bilgi için 3888 3233`e telefon ediniz veya www.sprogcenter-ia.dk internet sayfamıza bir göz atınız.

Kurs hakkında Türkçe bilgi almak isterseniz, 3815 8540 numaralı telefondan Tahsin Karakavukoğlu ile görüşebilirsiniz.

SPOR YORUM

İrfan Kurtulmuş

Futbol ve milli duygular

Bu defa yazımın konusunun başka bir şey olmasını düşünüyordum. Fakat İstanbul Şükrü Saraçoğlu stadında Türkiye-İsviçre arasında oynanan 2006 Dünya Kupası play-off rövanş maçı sonrası yaşanan olaylar yine futbol yazmaya zorladı.

Türkiye, yine bir kez daha belki başta haklı olduğu konu da suçlu duruma düştü. Biz ülke ve toplum olarak, galiba duygusal düşünceden bir türlü sıyrılamıyoruz. Akdeniz ülkesi olmanın ve çabuk sinirlenmenin verdiği sıkıntılar şimdi başımızı ağrıtıyor.

4-2'lik skorla kazandığın bir rövanş maçı sonrası Dünya Kupasına gidememe elbette futbolcular gibi tüm ülkede üzüntü yaratmıştır. Ama kaybedilen bir savaş değil, Dünya Kupası biletidir. Bu kadar ucuz mudur? Hayır. Elbette kaybetmenin bir sıkıntısı, hataların nerde yapıldığı, neden bu duruma düşüldüğü gibi sorunlar olacaktır. Ama, bunun şiddetle halledilmeyeceği kesindir.

Biz, öfkemizi şiddete başvurarak almak istemeyi çok seviyoruz galiba? Elin oğlu bizim bu zaafımızı biliyor ve atı o yöne doğru sürerek profesyonelce tahrik etmeyi beceriyor. İsviçre'de oynanan ilk maçta seyircinin ve yine İsviçreli bazı futbolcuların bizimkileri kızdırma eylemleri tahrik ediciydi. Akla şu soru geliyor, FİFA ve UEFA'nın merkezi İsviçre'de Türk Milli Marşına yapılan saygısızlık bizim Futbol Federasyonu yetkilileri tarafından acaba gözlemci ve bu iki büyük mercie şikayette bulunuldu mu? Yoksa yine işin saflığına mı kaçıldı?

İstanbul'da, Türk seyircinin İsviçre marşı çalınırken yaptığı misilleme tepki doğru. (Kesinlikle her ülkenin milli marşına saygı gösterilmesi taraftarıyım) Fakat söylendiği gibi stat hoparlöründen 'tepki gösterin' çığırtkanlığı yapıldıysa yanlış. Bir de maç bitimi İsviçreli futbolcuların sanki savaştan kaçar ya da yangından mal kaçırır gibi kaçışlarına bir anlam veremedim. Kardeşim, orası bir 3. dünya ülkesi mi? Şimdiye kadar hangi bir yabancı takım maçın bitiş düdüğüyle böyle dört nala kaçtı görmedim. Sanki suç işlemiş mangası gibiydiler. Eh, bizimkiler de ser'de delikanlılık var ya sen misin bizim sahamızda böyle kaçan alsana bir çelme. Şimdi gel o çelme ve onun devamında olanları, seni 2006 Dünya Kupasına katılmaktan men eden İsviçre'nin kendi ülkesinde hesap ver. Acı bir gerçek değil mi? Kendi sahanda 2 gol yersen böyle olur.

Alpay kardeşim 1996 Avrupa Futbol Şampiyonasında Hırvatistan'a karşı oynadığımız ilk maçta iki defa yetiştiği ve düşürme şansı olduğu halde Hırvat oyuncuya faul yapmayıp gol atmasına müsaade ettiği için fair-play ödülünü almıştı. Alpay'a sormak istiyorum, 'kendi ceza sahası içinde o topu lüzumsuz yere elinle oynamasaydın da şimdi bir fair-play ödülü alsaydın daha iyi olmaz mıydı acaba?

Kimse, sadece milliyetçilik ruhu Türklerde var demesin. FİFA başkanı İsviçreli Sepp Blatter tam milliyetçi. Hem de safkan. Olayların üzerinden 24 saat geçmeden, her hangi bir rapor önüne gelmeden astığı astık kestiği kestik Türkiye'yi hemen dünya futbolundan men etmeye kalkıştı. Galiba, o sabah üstünde FİFA değil, İsviçre formasıyla uyanmıştı. Neyse her yerde olduğu gibi futbolda sağ duyulu insanlar da var. Ama yine de Zürih'te sorgulanan Türk ve İsviçreli tarafların ifadeleri sonrası bazı FİFA yetkililerin tavırları ve taraflı davranışları düşündürüyor.

Bakalım, şimdi futbolda fair-play isteyenler, kendi ülkelerine bir şey olduğu zaman, mevkiini unutarak hemen asıp kesmeye kalkışan, milli duygularını ön plana çıkaran, sorumluluklarını tam yapamayanlar acaba adil karar verip, hak edilen cezayı aynı adaletle her iki tarafa dağıtabilecek mi?

George Best

Dünya futbolu çok ünlü bir efsanesini kaybetti. 1960'lı yılların ünlü yıldızı Kuzey İrlanda asıllı eski Manchester United'li Georg Best alkol müptelasından kurtulamayarak 59 yaşında hayata veda etti. Futbol dünyasını yasa boğan bu ölüm, futbolu bıraktıktan sonra popülerliği ölümsüzleşmiş bir yıldıza duyulan saygının ne kadar büyük olduğunu bir kez daha gösterdi. Belfast'ta 3 Aralık günü düzenlenen cenaze törenini 500 bin kişi izlerken, bir çok ülke televizyonu seremoniyi canlı yayınladı. İşte, yıldız olmak, zirvede kalmak ve sevilerek ölmek... Efsane yıldız Best'i saygıyla anıyoruz.

irfan.kurtulmus@haber.dk

Türk Futbolu nereye?

2002 Dünya Şampiyonasında üçüncü olmuş Türkiye'nin ard arda 2004 Avrupa ve 2006 Dünya Kupasına play-off maçlarında, hem de futbolda söz sahibi olmayan Letonya ve İsviçre gibi ülkelere yenilerek katılma şansını kaybetmesi üzerinde iyice düşünülmesi gereken bir konu.

SPOR ANALİZ

İrfan Kurtulmuş

Türk Milli Futbol takımı, 2004 Avrupa ve 2006 Dünya Kupasına play-off maçlarında eline geçirdiği şansları iyi kullanamayarak katılma şansını kaybetti. 2002 Dünya Şampiyonasında üçüncü olmuş Türkiye'nin ard arda böyle önemli iki şampiyonada olmaması iyice düşünülmesi gereken bir konu. Play-off maçlarda kaybettiğimiz ülkelere bakınca, futbolda pek söz sahibi olmayan Letonya ve İsviçre.

Bunları küçümseyerek oynamak bir kaybetme faktörü olabilir. Ama esas dikkate alınması gereken nokta, son yıllarda Türkiye'de lig kalitesinin düşüşte olması. Türkiye süper liginde ekonomisi iyi durumda olan 3-4 kulüp dışında diğer takımların maddi güçleri nedeniyle istedikleri futbolcuları transfer edememesi rekabet gücünü zayıflatıyor.

Türkiye şampiyonluğuna adeta ambargo koyan İstanbul'un 3 büyüklerine 1970'li yıllarda kafa tutan Trabzonspor bile son yıllarda bu konumdan uzak gözüküyor. Fenerbahçe, Beşiktaş ve Galatasaray gibi Türk futbolun lokomotifleri ile şampiyonluk yarışı yapacak Anadolu takımları ekonomilerinin yeterli olmaması nedeniyle, yıldızlarını bu kulüplere vererek ayakta durmaya çalışıyor.

Kulüplerin alt yapılarının yeterli derecede organize olmaması, yetenek yetiştirme konusunda yaşanan sıkıntılar gibi bir çok neden kalite düşüklüğünün faktörü olabilir.

Gerçi son yıllarda Türk futbolunda gözle görülür bir aşama kaydedilmiştir. Fakat 2000 yılında Galatasaray'ın UEFA şampiyonluğundan sonra maalesef kulüpler bazında Avrupa'da pek etkili sayılacak başarı yok. Sadece 2002 Dünya Kupasına katılma ve Dünya üçüncülüğü.

Bir yerlerde hata yapıyoruz

İşte, Avrupa Kupalarında oynayan takımlarımızın hali. Buradaki başarısızlık haliyle uluslararası arenada Milli Takımı da etkiliyor. Ülkemizde yabancı merakı, yerli futbolcuların ateş pahası olması (Öyle söyleniyor) Anadolu kulüplerinde yetişen genç yeteneklerin büyük kulüplere gitmesinin önünü açamıyor.

Milli takımda oynayan futbolcuların bir bölümü Avrupa patenli. Yani, Avrupa futbol terbiyesi alarak yetişmiş. Gayet başarılılar. Türkiye'de yetişip Avrupa'ya giden yıldızlara bir bakın, kaçı başarılı ve halen oynuyor? Sayarsak bir elin parmağını geçmez. Demek ki bir yanlışlık var. Türkiye ya adam yetiştiremiyor ya da giden futbolcu ayak uydurup başarılı olamıyor. Danimarka'ya bir bakın 5.5 milyonluk nüfuslu bu ülkenin dışarıda oynayan onlarca futbolcusu var. Farkı burada açıkça görebiliriz.

Biz bu kadar mı kötüyüz? Hayır. Bizde teknik, hızlı çok adam var, ama mentalitemiz farklı, organizasyon eksikliğimiz var. Bir İtalya, İspanya, Fransa futbolu ve yönetim gibi bir sistemi halen ülkemize oturtamadığımızı düşünüyorum. Yani, önemli maçları kazanmak için önce sağlam bir defans, şov futbolu değil, skor futbolunu benimsemiş değiliz.

Kulüpler yeni yeni menajerlik sistemine geçiyor. Fakat genel görüntüye bakıldığında eksik çok. Birde, Türk futbolcusuna paraların zamanında ödenmeyip, yabancıya ödenmesinde yaşanan eşitsizlik bizim futbolcuların başarı performansıyla, psikolojisini çok etkiliyor.

Hakan'ın alternatifi hala yok

Bugün hala Türkiye'de bir Hakan Şükür gibi bir golcünün alternatifini yetiştirememenin sıkıntısı yaşanıyor. Büyük kulüpler Brezilyalara giderek futbolcu arıyor. Alt yapılarından kaç tane futbolcu her yıl A takıma geliyor? Çok yabancı futbolcu kulüpler için iyi olabilir, ama Milli takım için değil. Bugün, Danimarka teknik direktörü Morten Olsen bile, Danimarka Süper Liginde oynayan yabancı sayısının yarıya indirilmesi gerektiğini ülke futbolu ve genç yeteneklerin yetişmesi açısından sağlıklı bulduğunu söylüyor.

Evet, önümüzdeki yıl Dünya Kupası gibi çok büyük bir yarışmada Türkiye yine yok. Kendimizi aldatmadan neşteri önce kulüplerin ve yetkililerin vurarak önümüzdeki yıllara çare araması gerektiğini düşünüyorum. Günü kurtarmak, kısa vadeli çözümlerin fayda getirmediği meydanda. Temiz bir revizyon, iyi bir alt yapı oluşturulması, adaletli dağıtım, tam eşit olmasa da eşite yakın rekabet ortamı, hem Türkiye ligine renk ve kalite katar, hem de uluslararası alanda gerek kulüpler gerekse Milli Takım bazında arzulanan başarılar için istikrar getirir.

irfan.kurtulmus@haber.dk

LEBARA®
MOBILE

Tyrkiet
99 øre

Med et Lebara mobil abonnement

0 øre	67 øre	20 øre	99 øre
Abonnement	Danmark	SMS	Europa

FOTO KÆDEN

Kvickly xtra

Kvickly

ELECTRIC CITY

FONA

DAN TALK

www.lebara.dk

Kundeservice 50 10 10 10

FAVORİT BAKLAVA

İMALATTAN HALKA
Bütün bayramlık baklavalarınız bizden
Nişan, düğün vb. her türlü toplantı ve özel günlere börek, meze çeşitleri ile hakiki Türk baklavası, kadayıf ve tatlı çeşitleri verilir.

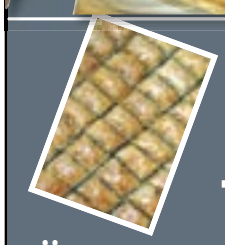

HAKİKİ TÜRK BAKLAVASI
Tlf: 26 50 34 46

Ürünlerimizi Jacobs Full House'in Kødboderne 2-4 1714 København V adresinden temin edebilirsiniz

Evinizde, işyerinizde değişiklik mi yapmak istiyorsunuz? Her türlü işyeri ve konut iç/dış tasarımında danışmanlık, projelendirme ve yapı izni için

eak-design.com
Atila Kahraman
Arkitekt/bygningskonstruktør
Tasarım / Dekorasyon
İnşaat, mimari proje çizim uygulama ve danışmanlık
Tel :2127 5146 eak@comxnet.dk www.eak-design.com

Doğayı odanıza taşıyın

Sevdiğinize bugün bir çiçek aldınız mı ?

Sevdiklerinize çiçek vermek için her zaman bir gerekçeniz vardır

Düğün, nişan ve özel günlerinizde çiçek, buket ve çelenk verilir

Mağazamızda her zaman uygun fiyatlarla çeşit çeşit, rengarenk, taptaze gül ve çiçek çeşitleri bulunur

SEVDİKLERİNİZİ MUTLU EDİN !
PINAR Lygteskov Blomster

BG Bank Türkçe hizmet veriyor

Danimarka'da artık göçmenleri cazip bir tüketici olarak görüp göçmen gruplara yönelik pazarlama yöntemlerini kullanmaya başlayan işyeri ve firma sayısı hızla artıyor.

Telefon şirketleri ve bazı resmi kurumların ardından bankalar da göçmen tüketicilere göz koydular. Geçtiğimiz aylarda Jyske Bank'ın Müslümanlara yönelik faizsiz kredi oluşturma planlarından bahsetmesinin ardından BG Bank da Türk ve Pakistanlı müşterilere yönelik olarak hizmet verecek iki bankacıyı bir banka şubesinde görevlendirdi.

BG Bank'ın Kopenhag'daki Nörreport şubesinde görevli Bilal Köse Türkçe konuşan müşterilere hizmet veriyor. BG Bank'ta stajyer olarak çalışmaya başladıktan bankada çalışmaya devam eden Bilal Köse Konya'da Danimarka'ya çalışmaya gelen bir ailenin oğlu. Evli olan Köse vatandaşlarımızın bankaları bugüne kadar maaş hesabı açmak için kullandıklarını, artık ekonomik gücü hatırı sayılır duruma gelen vatandaşlarımızın konut kredisi ve sigorta konularında da müşteri olarak bankalarda görünmeye başladıklarını söylüyor.

Bilal Köse, Haber'in sorularını yanıtlarken "Ailelerimiz genellikle kalabalık aileler ve çok çalışanın bir arada bulunduğu ailelerde de önemli bir ekonomik güç ortaya çıkıyor. Gençlerin belki Türkçe bilgilendirmeye ihtiyaçları olmayabilir ama para konusunda söz hakkı hala birinci kuşakta ve bu kuşağın mensuplarının ya Danca bilgileri yetersiz ya da hiç bilmiyorlar o yüzden bankamız onlara kendi dillerinde hizmet veriyor" diye konuşuyor.

Stajyer olarak başladığı BG Bank'ın Hvidovre şubesinde iki yıl çalışarak bilgi ve tecrübesini arttıran Bilal Köse, Nörreport şubesinde 7 aydır çalışmakta. İş arkadaşları ve müşterilerden yabancı olması konusunda herhangi br yakınması bulunmayan Köse, bankada çalıştığı süre boyunca bir kez nahoş bir tepkiyle karşılaşmış. "Amager'deki şubemizde çalışırken Danimarkalı bir müşterimiz bir yabancıdan hizmet almayacağını söyleyince şube müdürümüz devreye girdi ve o kişinin bankadaki hesabını kapattı. Bu olay beni çok etkiledi".

Bilal Köse BG Bank'ın Pakistanlı ve Türk müşterilere yönelik olarak başlattığı hizmetin sadece dil alanında olduğunu, bu iki etnik gruptan olan müşterilerine özel olarak hazırlanmış herhangi bir kredi veya diğer hizmetler sunmadıklarını söylüyor, "Sadece kendi dillerinde hizmet alabiliyorlar. Bankanın sunduğu olanaklar diğer müşterilerimize sunulanların aynısı" diyor Bilal Köse

(Haber)

HABER
SİZİ MÜŞTERİNİZLE BULUŞTURUR.
HABER'E İLAN VE REKLAM VERMEK İÇİN
3024 5538'i ARAYINIZ.

Ramazan Sert'i kaybettik

Danimarka'daki saygın iş adamlarımızdan 48 yaşındaki esnaf- toptancı Ramazan Sert geçirdiği bir kalp krizi sonucu geçtiğimiz ay yaşama veda etti.

Evli ve dört çocuk babası olan merhum, Konya'nın Bulduk kasabasında doğdu. 1979 yılında Danimarka'ya gelen Sert, uzun bir süre Horsens kentinde yaşadı.

Ramazan Sert geçirdiği bir kalp kriz sonucu geçtiğimiz ay aramızdan ayrıldı

Sonra Kopenhag'a taşınan Sert, bir süre Kopenhag'da ve Farum'da yaşadı. Merhum Hilleröd'de yaşama veda etti.

Kopenhag'daki Kocatepe camiinde kılınan cenaze namazından sonra merhum, Valby mezarlığına defnedildi. Merhumu ailesinin yanı sıra, yakınları, sevenleri ve dostları da son yolculuğunda yalnız bırakmadılar.

Merhumun abisi Osman Sert ve yeğeni Ahmet Biçen, kayıplarının çok büyük olduğunu bildirerek büyük acı içinde olduklarını söylediler.

Biz de Haber gazetesi olarak merhuma Allah'tan rahmet, ailesine ve yakınlarına başsağlığı diliyoruz.

(Haber)

Pele`s Global Møbler

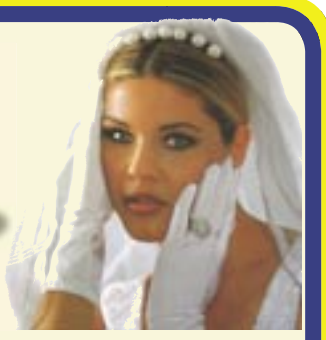

www.peles.dk

TAŞINDIK !!!

BİZE UĞRAMADAN KARAR VERMEYİN

PASPASTAN PERDEYE, MOBİLYADAN YATAK, YORGAN TAKIMINA, BATTANİYEYE, HEDİYELİK EŞYAYA KADAR HER TÜRLÜ EV EŞYASINI EN UYGUN ÖDEME KOŞULLARI İLE TAKSİTLE BİZDEN ALIN.
SİZLERE DAHA İYİ HİZMET VEREBİLMEK İÇİN ISHÖJ'DAKİ YENİ ADRESİMİZDE YENİ REYONLARIMIZ VE ZENGİN ÜRÜN ÇEŞİTLERİMİZLE DEV MAĞAZAMIZDA HİZMETİNİZDEYİZ.

LÅNLET
80.000 krona kadar nakit kredi

Faizsiz kredi ile evinizin tüm eşyaları tek adreste

LÅNLET
80.000 krona kadar nakit kredi

İSHÖJ'DA INDUSTRIDALEN 7C (ILVA'YA KOMŞU) ADRESİNDE: HALI, MOBİLYA, GELİNLİK, TESETTÜR GİYİM, SÜNNET KYAFETLERİ VE HEDİYELİK EŞYA ÇEŞİTLERİMİZİ MUTLAKA GÖRÜNÜZ. AÇILIŞ KAMPANYA FİYATLARIMIZ İÇİN BİZİ MUTLAKA ZİYARET EDİNİZ.

Bizi ziyaretiniz sizin menfaatinizedir

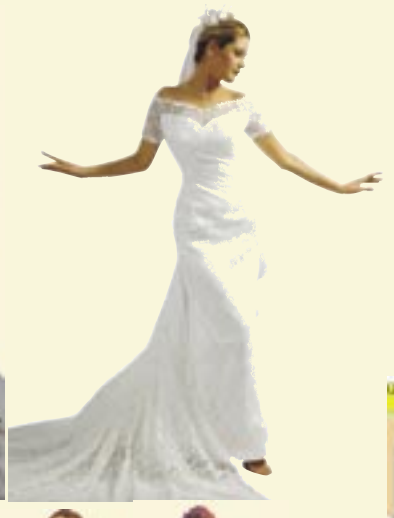

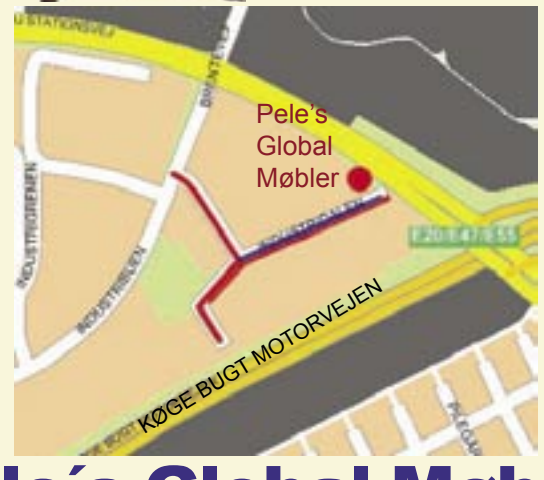

LÅNLET

LÅN LET - KØB LET
80.000 krona kadar nakit kredi.
Bir alo deyin, anında krediniz hazır.
Kredi almakla ilgili bilgi için :
www.peles.dk

Pele´s Global Møbler

Industrıdalen 7 C (v/ILVA) - 2635 ISHÖJ
Tlf: 36 77 26 16 -3677 1611Fax: 36 77 26 17 - Pele Yildiz 40 13 76 90
www.peles.dk - pele@peles.dk

Ocak ayında kahkahaya boğulacağız

2005 yılının son günlerinde çekilen Türk filmleri Ocak ayında Danimarka'yı sallayacak. 6 Ocak'ta Hababam sınıfı 3,5 filmiyle başlayacak olan furya, merakla beklenen "Organize İşler filmiyle devam edecek. Organize İşler filmi 20 Ocak'ta Kopenhag ve Aarhus'ta gösterime girecek. Cem Yılmaz ve Yılmaz erdoğan'ın başrolleri oynadığı bu film şimdiden yeni, bir rekor kırmaya aday görünüyor. Şimdilik anlaşması yapılan Üçüncü film ise başrollerinde Şovmen Beyaz ile Haluk Bilginer'in oynadıkları "Keloğlan" Filmi. 27 Ocak'ta gösterime girecek olan Keloğülan filminde ise yiine başka bir ünlü şovmen Mehmet Ali Erbil ile ünlü müzisyen Özcan deniz oynuyorlar.

Organize İşler

Süpermen Samet, bir gün Asım Noyan'la tanışır. Asım, işinin ehli, usta çırak eğitiminden mezun prensip sahibi bir dolandırıcıdır.

Yusuf Ziya Ocak, hem sosyolog, hem yazardır; Nuran Ocak ise hem fizik profesörü, hem annedir. Umut, onların kızıdır.

Duralmaz kardeşler ise bambaşka dünyanın insanlarıdır. Sayko Tugay, Pepe Silvio, Suskun Üzeyir, Teneke Mahalleli İzzet Ayna, gizli kumarhane sahibi Altındiş Selahattin ve daha birçok kanuni ve çoğunlukla gayri kanuni şahsiyet vardır İstanbul'un organize işlerinde.

Herkes bazen kurtarılmaya muhtaç, bazen kurtarıcıdır. Kimin kimi kurtardığının, kimin kimden arakladığının tam belli olmadığı dünya şahanesi İstanbul'da tüm işler organizedir ve organize her zaman işler. Hal böyle olunca koskoca süpermen bile İstanbul'a gelince hayatının dayağını yer.

Keloğlan Kara Prens'e karşı

Yılların eskitemediği efsane serinin bu bölümünde, okul müdürü Deli Bedri süpriz bir evlilik kararı alır ve yeni eşi Deli Bedriye ve üvey oğluyla birlikte okula taşınır. Hababam Sınıfı önceleri kendi taraflarında zannettiği Deli Bedriye'nin aslında dişli bir düşman olduğunu kısa zamanda anlayacaktır. Hababam Sınıfı'ndan kurtulmaya ant içen Deli Bedri, karısı ve üvey oğlunun yardımıyla Hababam Sınıfı'na yeni bir savaş açar...

Hababam Sınıfı 3.5

Türkiye'nin en sevilen masal kahramanlarından biri olan Keloğlan'ın ilginç hikâyeleriyle ve eğlenceli maceralarıyla beyazperdede can bulacağı ''Keloğlan Kara Prens'e Karşı'', Danimarka'da gösterime giriyor.

Keloğlan Kara Prens'e Karşı, filmiyle beyazperdeye yansıyacak olan masal dünyasının en bize ait, en saf, en doğru, en dürüst ve en çok sevilen kahramanı Keloğlan'ı ünlü oyuncu Mehmet Ali Erbil canlandırıyor. Filmde Keloğlan'ın rakibi Kara Prens rolünü ise Özcan Deniz üstleniyor.

Keloğlan Kara Prens'e Karşı'nın yönetmeni, filmin aynı zamanda da senaryosunu kaleme alan Tayfun Güneyer. İzleyicileri zengin bir masal dünyasıyla buluşturacak olan filmin kostümleri geniş bir ekip tarafından özel olarak tasarlandı.

CANBALON

© Abdullah Tunçel

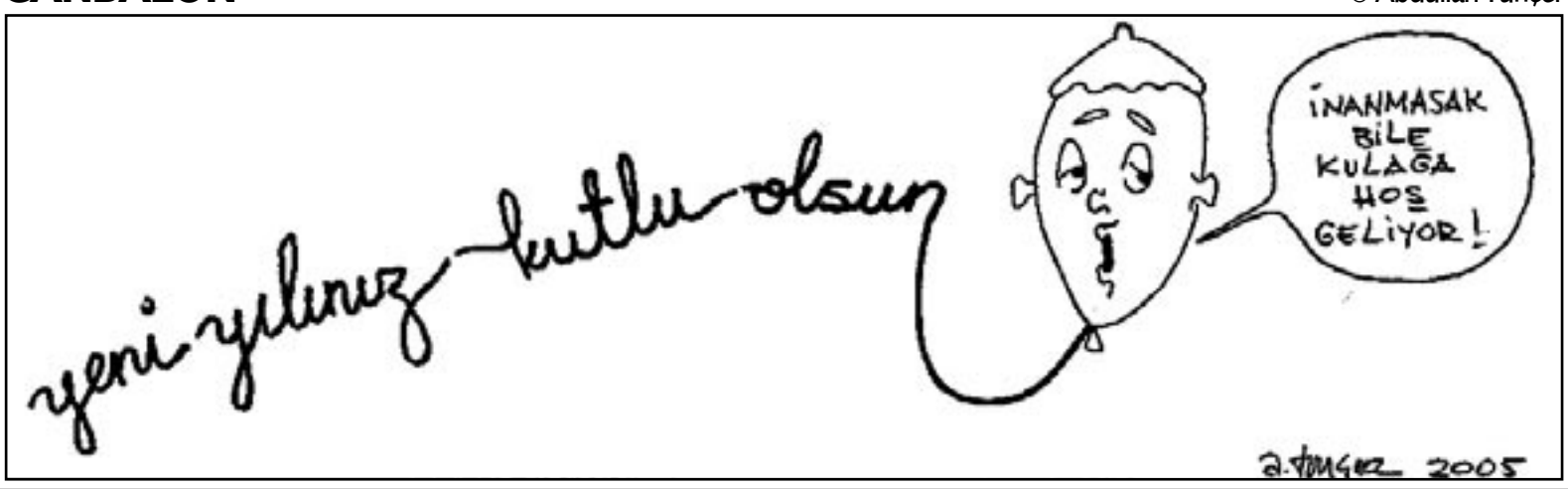

ÇUVALDIZ

2006

Dünyaca ünlü astrolog Abdülvahim Kehanet, 2006 yılında yaşayacaklarımızı gazetemize sizler için anlattı. Aynen aktarıyoruz:

♦2002 yılında Irak'a gelmiş olan barış gene orada kalacak. Fakat adresi, güvenlik gerekçesi ile gizli tutulacak.

♦Corc Buş, beyin tümörü kuşkusu ile hastaneye kaldırılacak fakat sağlam çıkacak. Doktorlar beyin tümörü bulamayacaklar. Çünkü beyin bulamayacaklar.

♦AKP Hükümeti, dokunulmazlıkları kaldırmaya karar verecek. İlk uygulama olarak da muhalefet partileri milletvekilleri ile bağımsızların dokunulmazlıkları kaldırılacak.

♦Başbakan Fok Kazmussen'in Tunus'ta bir lokantada çengi kıyafeti ile göbek dansı yaparken çekilmiş olan fotoğrafı yayınlanacak, fakat -maalesef- fotomontaj olduğu anlaşılacak.

♦Küresel ısınmanın asıl nedeninin otomobil ve uçak kullanımı olmadığı, insanların yellenip durmalarının ozon deliğini büyüttüğü anlaşılacak. Fasulye üretimi ve tüketimi yasaklanacak.

♦Haber Gazetesi kadrosu, her ay sonu eşlerinden ayni fırçayı yiyecekler: "Bırak şu gazetecilik saçmalığını, git doğru dürüst bir iş bul da eve para getir!"

♦Türkiye'deki cumhurbaşkanlığı tartışmaları yeni bir boyut kazanacak: Danimarka'da yaşamakta olan ve Göçmen Mazlum olarak bilinen bir halk adamı cumhurbaşkanlığına aday olacak ve büyük destek sağlayacak.

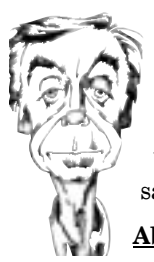

Abdullah Tunçel