Türkiye 6 øre/dakika (başlangıç fiyatı)
Daha fazla bilgi için www.lycamobile.dk adresini ziyaret edebilirsiniz
Lycamobile'dan 0,- Lycamobile
Lyca mobile Call the world for less

AYLIK HABER-YORUM GAZETESİ/DANSK-TYRKISK MÅNEDSAVIS www.haber.dk

HABER

Kuzey Avrupa'nın en iyi Türkçe gazetesi

SAYI/NR. 73 YIL/ÅRGANG 9 NİSAN/APRIL 2011 FİYATI/PRIS 5 kr.

İkinci salonumuz açıldı
BAŞAK SARAY
SELSKABSLOKALER
Bådehavnsgade 57 - 2450 København SV
Tlf: +45 5859 6380 - Fax: +45 5859 6381
Mobil1: +45 2721 6380 - Mobil2: +45 2814 4489
info@saray.dk - www.saray.dk

Danimarka Schengen'e veda mı ediyor?

İtalya ve fransa'nın ardından Danimarka'da Schengen anlaşmasından vazgeçmek üzere hazırlıklara başladı. Danimarka Halk Partisi sınır denetimlerinin yendien başlatılmasını istedi. Hükümet "düşünebiliriz" cevabı verdi.

Danimarka Halk Partisi'nin, Hükümetin 2020 yılına kadar uygulamak istediği ekonomik plana destek verme karşılığında sınır kontrollerinin yeniden başlatılsın şartına hükümet sıcak bakıyor.

İktidardaki Liberal Muhafazakar koalisyon hükümeti önümüzdeki 2020 yılına kadar 47 Milyar Kron tasarrufu öngören ve erken emekliliğinin kaldırılması, emeklilik yaşının yükseltilmesi gibi değişiklikleri de öngören planına destek arayışlarını sürdürüyor. Sosyal Demokrat parti ve Sosyalist Halk partşisi erken emekliliğin kaldırılmasına kesinlikle karşı çıkarlarken hükümet Danimarka halk partisinin desteğine ihtiyaç duyuyor. Danimarka halk partisi de bugüne kadar erken emekliliğin kaldırılmasına karşı çıkıyordu.

Geçtiğimiz hafta içinde hüküğmet ile parlamentoda grubu bulunan partilerle yapılan görüşmelerde Sosyal demokrat Parti tavır değişikliğine gitmezken, Danimarka Halk partisi hükümete Schengen anlaşmasından vageçerse destek verebileceğini dile getirdi.

Maliye Bakanı Claus Hjort Frederiksen, Danimarka Halk partisinin önerisini kabul edebileceklerini ve sınır kontrollerinin yeniden başlatılabileceğini söyledi. Hem hükümet hem de sınır kontrolleri şartının öne süren Danimarka Halk partisi Schengen Anlaşmasından çıkmadıklarını, ancak Fransa ve İtalya gibi ülkelerin de Schengen anlaşmasının gözden geçirilmesi yolunda tavır değişikliğine gitmişlerdi.

Danimarkalı Türkler HABER'i beğeniyor HABER'i okuyor

Danimarka'da göçmenler konusunda uzmanlaşmış olan araştırma kuruluşu Voxmeter tarafından yapılan araştırmada HABER en çok okunan Türk gazeteleri arasında yer aldı. Tanınma, okunurluluk ve beğenilirlik oranları açısından da oldukça güzel sonuçlar sergileyen gazeteniz HABER Türkiye merkezli gazetelerle de başbaşa gidiyor.

Sayfa 4

Emekli Türklere uyarı

Türk-Danimarka İletişim Platformu ve Türk-Danimarka Cemiyeti'nin Aarhus kentinde ortaklaşa düzenlediği bilgilendirme toplantısında, Türk emeklilerin Danimarka'dan izin almadan yurtdışında iki aydan fazla kalmamaları konusunda uyarıldı.

Sayfa 8

Gazeteniz HABER'in gelecek sayısı 27 Mayıs 2011'de yayınlanacaktır.
HABER udkommer næste gang den 27. maj 2011.

ISSN: 9771602-985002

Öz Konya Kebab Glostrup
DAMAK ZEVKİNİZE UYGUN, YÜZDE YÜZ HELAL ÜRÜNLERLE HAZIRLANMIŞ IZGARA VE KEBAP EŞİTLERİ, ETLİ EKMEK, PİDE, ÇORBALAR, ET YEMEKLERİ, SALATALAR VE TATLILARDAN OLUŞAN ZENGİN MENÜMÜZLE HİZMETİNİZDEYİZ

Damak zevkinize uygun, yüzde yüz helal malzeme ile hazırlanmış, çorba, sıcak yemek, kebap, diğer et yemekleri ve tatlılar
GLOSTRUP TORV 30 - 2600 GLOSTRUP - TLF: 4343 4318

Klinik B-Beauty Forkæl dig selv
Yeni müşterilerimize Tüm epilasyonlarda (permanent hårfjerning) %60 indirim
"Kampanyamız sadece yeni müşterilerimiz için geçerlidir"
• Permanent Hårfjerning (Kalıcı Epilasyon)
• Ansigtsbehandling (Cilt bakımı)
• Manikür/Pedikür
Waves Shopping Center
Over Bølgen 2A, 2 sal
2670 Greve/Hundige
Tidsbestilling på telefon 43 69 69 89
klinik@b-beauty.dk
www.b-beauty.dk

Scanway Tyrkiet Eksperten
495,- dkk dan başlayan fiyatlarla...
uçuruyoruz
Tlf: 70 108 100
www.tyrkieteksperten.dk info@tyrkieteksperten.dk

Türkiye'ye daha uygun fiyatlarla para gönderebilir misiniz?
evet!
GÖNDERİM ÜCRETİ 50 DKK
WESTERN UNION yes!
para gönder-al

HABER

Sahibi/Udgivet af: KAST MEDIA ApS **Adm. direktør/İdari Sorumlu:** Sadi Tekelioğlu **Genel Yayın Yönetmeni/Ansvarshavende chefredaktör:** Cengiz Kahraman **Yazı İşleri/Redaktion:** Selçuk Kahraman, Berk Çoker, Üzeyir Tireli, İrfan Kurtulmuş, Yıldız Akdoğan, Bedriye Zelal Doğru, Muttalip Abat, Hüseyin Duygu, İsa Kuyucuoğlu, Zeynel Kozanoğlu. **Layout:** KAST MEDIA **E-mail:** haber@haber.dk **www.haber.dk Baskı/Tryk:** Dansk Avis Tryk A/S **Adres:** Bernhard Bangs Alle 31, ST. TV, 2000 Frederiksberg **Tlf:** 33 22 11 66 - 33 22 17 66 **Mobil:** 21 27 17 44 - 26 81 95 54 **Faks:** 3322 1170, **Dağıtım/Distribution:** Transportkompagniet **Tlf:** 4096 7481 **Türkiye temsilciliği:** Selçuk K. Kahraman, ANTALYA **E-mail:** selcuk.kahraman@haber.dk

HABER tüm Danimarka genelinde ücretsiz olarak yayınlanmaktadır. Gazetemizden kaynak gösterilerek alıntı yapılabilir, ancak yazı, ilan ve görsel malzemeler izinsiz kullanılamaz. Yayınlanan ilan ve reklamların içeriğinden gazetemiz sorumlu değildir.
Avisen udkommer gratis en gang om måneden i hele Danmark. Artikler i Haber må gerne citeres, når blot det sker inden for citatreglerne, når det sker med tydelig angivelse af Haber som kilde samt dato. Erhvervmæssig affotografering af Habers tekst, billeder og andre illustrationer samt annoncer er ikke tilladt. Haber kan ikke drages til ansvar for indhold i annoncer og reklamer.

Danimarkalı Türkler HABER'i beğeniyor HABER'i okuyor

Danimarka'da göçmenler konusunda uzmanlaşmış olan araştırma kuruluşu Voxmeter tarafından yapılan araştırmada HABER en çok okunan Türk gazeteleri arasında yer aldı. Tanınma, okunurluk ve beğenilirlik oranları açısından da oldukça güzel sonuçlar sergileyen gazeteniz HABER Türkiye merkezli gazetelerle de başbaşa gidiyor.

TEŞEKKÜRLER

Danimarka'da yaşayan Türkiye kökenli 47 bin vatandaşımız baz alınarak 557 kişi ile telefon anketi şeklinde yapılan araştırmada HABER gazetesinin okuyucu sayısı 32.900 olarak ortaya çıkarken, HABER gazetesini tanıyan kişi sayısı 38.000 olarak belirlendi.
Okuyucu araştırmasının en çarpıcı ve gazetemiz personelini en sevindiren bölümü ise okuyucuların HABER gazetesine olan tutumlarının belirlendiği bölüm oldu.
Ankete katılanların yüzde 10'u HABER gazetesi hakkındaki değerlendirmelerini "çok olumlu" olarak nitelendirirken yüzde 51'lik bir kesim "olumlu" yüzde 32'lik bir kesim ise "ne olumlu ne de olumsuz" şeklinde görüş bildirdi. Toplamda HABER gazetesi hakkında olumlu düşüncelere sahip okurların oranı yüzde 62 olarak gerçekleşti.

TANINMA ORANI

Tanınma oranlarında ise Hürriyet gazetesi yüzde 84'lük bir orana ulaşırken gazeteniz HABER yüzde 80 Sabah yüzde 80 Zaman gazetesi yüzde 76'lık bir oran elde etti.

TÜM AİLENİN GAZETESİ

Haber gazetesine ulaşan okurlarımız gazeteyi sadece kendileri okumuyorlar. Araştırmada ortaya çıkan başka bir çarpıcı sonuç ise evlere ulaşan HABER gazetesinin ailenin tüm bireyleri tarafından okunduğunu da gösteriyor. Ankete katılanların yüzde 56'sı evlerine ulaşan HABER gazetesini eşleri ve anne babalarının okuduklarını belirtiyorlar.

EN ÇOK OKUNAN GAZETE HABER

Ankete katılanlara HABER, Hürriyet, Sabah ve Zaman gazetelerini okuyup okumadıklarının sorulduğu bölümde ise ankete katılanların yüzde 53'ü HABER gazetesini okuduklarını belirtirlerken bu oran Hürriyet gazetesi için yüzde 39 Sabah gazetesi için yüzde 30, Zaman gazetesi için ise yüzde 51 şeklinde gerçekleşti.

OLUMLU GAZETE

HABER gazetesini nasıl tanımladıkları yönündeki bir soruya okuyucuların yüzde 5'i "Haber bir Danimarka gazetesidir" derken, yüzde 34 "bir Türk gazetesi", yüzde 46 "Türkçe bir Danimarka gazetesi" tanımlasında bulundu.

DANİMARKALI TÜRKLER HABER'i İNTERNETTE DE OKUYORLAR

Voxmeter'in yaptığı kamuoyu araştırmasında www.haber.dk adlı sitemizi izleyip izlemedikleri de okurlara soruldu. Ankete katılanların yüzde 42'si haber.dk sayfasını bildiklerini söylerken, yine yüzde 42'lik bir kesim haber.dk 5 kezden fazla ziyaret ettiği yönünde görüş bildiriyor.

Advokat Kadir Erdoğmuş

Vindingevej 7 C
DK - 4000 Roskilde
Tlf.: +45 29 72 39 98 - Fax: 46 35 31 61
Mail: kadir@erdogmus.dk
- -
Avukata gittiğinizde geç kalmış olmayın, her türlü hukuki sorunlarınız için arayabilirsiniz.

Cengiz Kahraman

İskandinav modelinin sonu geldi

Bir zamanlar, bir çok toplum bilimci ve iktisatçı tarafından sosyalizm ile kapitalizm arasında üçüncü bir yol olarak gösterilen İskandinav modelinin yerinde artık yeller esiyor. İskandinav ülkeleri referans olmaktan çıkıp, aşırı sağın giderek palazlandığı ve yönetime dolaylı olarak ortak olduğu bir bölge haline geldi.

Peki, nasıl oluyor da, ekonomik refah düzeyi yüksek, eğitimli, demokratik, dayanışmacı, hoşgörülü ve özgürlükleriyle tanınan İskandinav ülkelerinde aşırı sağ partiler kendilerine destek, taraftar bulabiliyorlar?

Danimarka, Norveç ve İsveç'ten sonra şimdi Finlandiya'da da aşırı sağ oylarını önemli ölçüde artırarak parlamentoya girmeyi başardı. Finlandiya'daki aşırı sağ parti 'Gerçek Finlandiyalılar', 17 Nisan'da yapılan genel seçimlerde yüzde 19 oranında oy alarak ülkenin üçüncü büyük partisi haline geldi.

İskandinav ülkelerinde aşırı sağın bu yükselişi, her ne kadar Müslüman dünyayla Batı dünyasının gerilim halinde olduğu ve sürekli terörün konuşulduğu bir dönemde gerçekleşse de, göç ve göçmenlerle alakalandırılsa da, bu yükselişi sadece bu sorunlarla sınırlandırmak doğru olmayacaktır.

Ekonomik sıkıntıların yaşandığı dönemlerde bu gerilimlerin, yabancı düşmanlığının arttığı bilinse de, bu ülkelerde aşırı sağın yükselişinin temelinde bir başka gerçek daha yatıyor. O da küreselleşme ve Avrupa Birliği.

Kamu giderlerinin oldukça yüksek olduğu, yüksek maliyet ödenerek elde edilen üretim yerine ucuz mal ve emeğin bu ülkelere rahatça sokulması, uluslararası şirketlerin neredeyse hiç vergi ödemeden bu ülkelerde pazar oluşturmaları, İskandinavyalı yatırımcıların giderek İskandinavya dışına kaymaları, kısacası küreselleşme İskandinavya refah sisteminin temeline dinamit koydu. Bunu da aşırı sağcılar çok iyi kullandılar diyebiliriz.

AB karşıtlığı ise bu ülkelerdeki aşırı sağ partilerin temelini oluşturuyor. AB'nin üye ülkeler üzerinde giderek artan etkisi, Avrupa'nın genişlemesinin çok kötü yönetildiğini de göz önüne alırsak, Avrupa'nın genişlemesine karşı olan ve temelinde milliyetçilik olan bu partilerin güçlenmesine neden oldu.

Norveç'in AB'ye girmemesi için ayak direyenlerin başında Norveçli aşırı sağcıların partisi (Fremskridtspartiet/İlerleme Partisi) vardı ve Norveç'in AB'ye girmesinin engellenmesinde büyük pay sahibi olmuştu.

İsveç'te aşırı sağcı İsveç Demokratları'nın güçlenmesi de İsveç'in AB'ye girmesinden sonra başladı. Danimarka'daki Halk Partisi'nin güçlenmesinin temelinde de AB'nin Danimarka üzerinde etkisi yatıyor. Gerçek Finlandiyalılar partisi, daha önce de Avrupa ortak para birliği Euro'ya, ekonomik kriz içindeki üye ülkeleri kurtarmak amacıyla oluşturulan yardım paketlerine de karşı çıkmıştı.

AB'ye ve küreselleşmeye temelde karşı olan ve AB'nin genişlemesine taraftar olmayan aşırı sağ partiler artık seslerini daha çok çıkarmaya başladılar. Ülkelerindeki hükümetleri, politikaları hissedilir biçimde etkilemeye başladılar.

İskandinav ülkelerinin kültürel olarak birbirine benzemesi hoşgörü anlayışlarının da aynı düzeyde olduğunu gösteriyor. İskandinav kültürünün özgün ve üstünlüğüne inanan aşırı sağcılar onu başta AB olmak üzere dış dünyadan korumaya çalışıyorlar. Özellikle monarşik ülkeler İsveç, Norveç ve Danimarka'da milliyetçilik diğer Avrupa ülkelerinden daha farklı bir tarzda yaşanıyor.

Modernlik ile köylülük arasında gelgitler yaşayan bu ülkelerdeki milliyetçi eğilimin en belirgin özelliği, monarşiye olan sımsıkı bağlılık, milli ve dini değerlerin yüceltilmesidir.

Bu yüzden Danimarka'da iki kez yapılan referandumda halk hem euroya ve hem de Maastricht anlaşmasına 'hayır' dedi. Ve yine bu nedenden dolayıdır ki, Danimarkalı, İsveçli politikacılar bir AB referandumu yapmaktan çekiniyorlar, Norveç de AB'ye girmiyor.

Yazımızın başında da dediğimiz gibi, görünen o ki, İskandinav modeli artık referans olmaktan çıktı ve bu ülkelerde artık aşırı sağ rüzgarı esiyor.

Fakat bu gelişme sadece İskandinav ülkeleri ile sınırlı kalacak gibi görünmüyor. Avrupa'daki beceriksiz hükümetler iş başında kaldığı sürece bu tüm Avrupa'ya yayılırsa şaşırmayalım.

cengiz.kahraman@haber.dk

Sigara yasağı genişliyor

1 Haziran 2011 tarihinden itibaren Danimarka'nın Allerød belediyesine bağlı Engholm huzurevinde yürürlüğe girecek uygulama çok tartışılacağa benziyor.

Bu uygulamaya göre, huzurevi çalışanlarının mesai saatlerinde mesken içerisinde ya da dışında sigara içmeleri ve parsel numaralarını terketmeleri yasaklandı.

Huzurevinin personelden sorumlu müdürü Julie Kragh Hansen yasakla ilgili olarak "1 Haziran'dan itibaren kurumumuzda sigara içenlere ilk defa yakalandıklarında sözlü uyarı ve sigarayı bırakmaları için yardım teklifi, bir kez daha tekrarlanması durumunda yazılı uyarı verilecek. Üçüncü defa gerekleşirse huzurevinden uzak durmaları istenecek" şeklinde konuştu.

Kanserle Mücadele Örgütü'nün son dönemde yaptığı araştırmaya göre hem kamu ...em de özel sektörde sigarayı tamamen yasaklayanların sayısında ciddi bir artış görülüyor.

(Haber)

SÜREKLİ OTURMA İZNİNDE BÜYÜK DÜŞÜŞ

PUANLAMA SİSTEMİ KENDİNİ GÖSTERDİ. Danimarka'da geçtiğimiz yıl yürürlüğe giren puanlama sisteminden sonra verilen sürekli oturma izinlerinde büyük düşüş gözlendi. Sürekli oturma izni için başvuran 1673 kişiden sadece 76'sına sürekli oturma izni verildi. Sürekli oturma izni başvurularında reddedilmesine gerekçe olarak başvuranların "Topluma aktif olarak katkıda bulunma" ile ilgili şartı yerine getirememeleri gösterildi. Bu şartın yerine getirilebilmesi için başvuranın dil öğrenmekten, çalışmaya ve bir spor klübünde ya da bir dernekte aktif olarak yeralmasına kadar bir çok alanda aktif olması gerekiyor. Uyum Bakanı Sören Pind, yeni puanlama sistemi doğrultusunda daha fazla kişinin sürekli oturma izni başvurusunun reddedilmesini şaşırtıcı bulmadığını, yeni kurallar yürürlüğe girdiğinde böyle gelişmelerin doğal olduğunu söyledi.

Yıldız Akdoğan

Bedel göçmenlerle yoksullara ödettirilecek

Seçim yılı ortasındayız ve seçim tarihini açıklacayak olan tek kişi başbakan olduğuna göre, o da bunu 13 Kasım'dan önce açıklayacaktır. Başbakanın bu seçimlerde ekonomiye odaklanacağını da en son ortaya attığı 2020 ekonomik gelişme stratejisini gündeme getirmesinden anlıyoruz.

Roskilde Üniversitesi öğretim görevlilerinden Bent Grave'nin, hükümetin yaratmak istediği 23 milyar krondan 21 milyarını yaşlılardan, öğrencilerden, işsizlerden yapacağı tasarruflarla elde etmeyi düşündüğünü söylemesi de bu stratejinin içeriğini, bedelin kimler tarafından ödeneceğini gösteriyor.

Hükümetin ekonomik reform paketinde elde etmek istediği tasarrufları erken ve malülen emeklilikten, öğrenci kredilerinden sağlamayı hedeflediğini görüyoruz. Sıkı bir bütçe politikası üzerinde çalışan hükümetin belediyelerin bütçelerinde de kısıtlamaya gitmeyi planladığı görünüyor.

Aarhus Üniversitesi ekonomi profesörlerinden Michael Svarer'e göre, kamu harcamalarına üst sınır getirilmesinin anlamı refah toplumunun getirdiği harcamalarla aynı olmayacaktır. Bu da refah toplumunun sunduğu hizmetlerde kesintiye gidilmesini doğuracaktır.

10 yıldır iktidarı ellerinde bulunduran bu hükümetin politikalarının toplumun maalesef zayıf kesimiyle göçmenleri hedef aldığını görüyoruz.

Hükümetin bu alanlarda getirdiği sertleştirmeleri, başlangıç yardımlarında, sosyal yardımlarda, getirdiği kısıtlamalarda açıkça görüyoruz. Eski bakanlardan ve sosyal yardıma ihtiyaç duyanların temsilcisi Jann Sjursen da bu kısıtlamaların halkı daha da yoksullaştırdığını söylüyor.

Sözünü ettiğimiz sertleştirmelerin sonuçları, hükümete yakınlığı ile bilinen düşünce kuruluşu 'Taenketank' ve İşçi Hareketi Kurulu'nun yaptırdığı araştırmalarda da görülüyor. Ekonomik olarak zayıf olan çocuklu ailelerle etnik kesimin bu kurallardan en çok etkilenen gruplar olduğunu açıkça ortaya koyuyor bu araştırmaların sonuçları.

Özellikle sosyal yardım kapsamındaki 300 saat kuralı Temmuz ayından itibaren 450 saate çıkarılınca, bu kuraldan zor durumda olan vatandaşlar olumsuz bir biçimde etkilenecektir.

300 saat kuralı hükümetin 2005 yılının mayıs ayında yürürlüğe koyduğu bir uyum planıdır ve hedefi işsizleri çalışmaya özendirmeyi hedefliyor. Bu kurala göre, sosyal yardım alan bir çiftin, sosyal yardım almayı sürdürebilmeleri için iki yıl içinde en az 300 saat çalışma şartı getirilmiştir.

Bu kural şimdi değiştirilerek 450 saate çıkarılıyor. Bu da iki yıl içinde yaklaşık 3 ay tam gün çalışma anlamına geliyor. Bu kurala uyulmaması durumunda çiftlerden birine verilen sosyal yardım kesiliyor.

Bugün 300 saat kuralına takılan vatandaşların yarısından fazlasını iş bulmakta zorlanan, özellikle de ekonomik krizin yaşandığı bu günlerde hiç şansı olmayan, yeterli Danca bilmeyenler, vasıfları, eğitimleri ve birikimleri olmayan gruplar oluşturuyor. Bu kuralların daha sertleştirilmesi hali hazırda bu vatandaşlara iş bulmakta zorlanan belediyeleri endişelendiriyor. Sadece Kopenhag Belediyesi sosyal yardımı kaybedecek durumda olan bine yakın vatandaşına uyarı mektubu gönderdi.

Sorulması gereken soru ise, hükümet zor durumda olan bu vatandaşlarını bu tür kurallarla daha da cezalandırarak, ülkede gerçek yoksulluğu yaratma riskinin farkında mı acaba?

Bir diğer soru da, çalışmak için işçi bulma kurumlarında kuyrukta bekleyen o kadar gence iş bulmak için hükümet neden ciddi bir girişimde bulunmuyor?

Fakat bilinen şu ki, hükümet bilinçli olarak yanlış bir grubu hedef alıyor. Hükümet zayıf gruplarla uğraşmak yerine ülkede hiç vergi vermeyen çok uluslu şirketlere bir göz atsa daha iyi olur. Umarız bu hükümetin yaptığı en son reform olur.

yildiz.akdogan@haber.dk

Sølvgaarden
Ure - Gulv - Sølv
Kuyumculuk
Çeşitli markalarda kaliteli bay ve bayan saatleri satılır.
Türk altınlarının alım ve satışı yapılır
Burma veya düz bilezik,Trabzon altını Alyans, İnci Kolye veya bileklik, yüzük çeşitleri, Tektaş yüzükler alınır ve satılır.

İsteyenler katalogdan da sipariş verebilirler
Erol Üçler
Buddinge Centret - Søborg Hovedgade 211
2860 Søborg - Tlf.: 3969 4228 - Mobil: 2742 3501

UEFA AVRUPA LİGİ maçları sadece D-SMART'TA
CHAMPIONS LEAGUE
EUROPA LEAGUE
SATDISCOUNT
BAZAR ELEKTRONİK
www.satdiscount.dk
D-SMART İskandinavya Servisi
İNANILMAZ UCUZLUK!!!
MAXİ paket
Üstelik CAM Modül hediye
Sadece 1.698,- kr.
Uydu alıcınız ne olursa olsun, değiştirmeden D-SMART CAM modülü kolayca takın, D-SMART keyfini yaşamaya başlayın
Güvenlik kameraları satış ve montaj
Sadece 1.098,- kr.
KOMPLE ÇANAK SETİ
Tüm FRE Türk ve Avrupa kanallarını çekebilen komple çanak seti
TAVUKÇU SATDISCOUNT
- 24 cm -
- 47 cm -
Sadece uydu anteni değil, elektrik ve elektronik denince akla gelen MP3, MP4, Laptop şarj aleti gibi her türlü irili ufaklı ürün çeşidimizle hizmetinizdeyiz. Ara kabloları, kablolu, kablosuz kulaklıklar, anten ve data kabloları ve daha bir çok ürün en ucuz fiyatlarla bizde.
ÇANAKTA YENİLİK!
24x24 cm büyüklüğündeki 4 köşe çanak anten 70 cm'lik çanağın işlevini görüyor ve tüm Türk kanallarını çekiyor.
Yeni adresimizdeyiz
Tlf: 5188 8675
H.C Ørstedsvej 7, kld. - 1879 Frederiksberg C

AÇMA ÜCRETİ YOKTUR
ABD ve Kanada'daki cep numaraları aramaları ücretsizdir
Tellio Mini ile
Bu ülkeleri 0 Kron'a arayın*
Özel kampanya : İki aylık abone bedava

*Aranacak ülkelerdeki sabit hat numaraları için geçerlidir.
Aylık abone ücreti 139 Dkr. 6 aylık sabit abonelik başlangıç ücreti 704 Dkr.
Özel kampanya fiyatı 1 Nisan'dan önce yapılan abonelikler için geçerlidir
Tellio.dk/mobil adresinden cep telefonu arama ücretlerini öğrenebilirsiniz
www.tellio.dk/tr adresinden veya 70807025
numaralı telefonu arayarak daha fazla bilgi alabilirsiniz.
TELLIO
Det koster ikke noget at sige det

☆☆☆☆☆
BAŞAK SARAY
DÜĞÜN SALONLARI

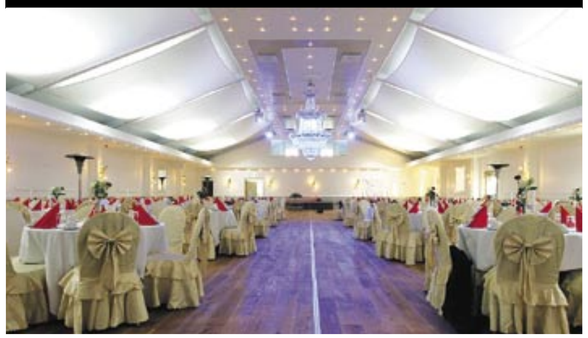

Mutluluğunuza ortak oluyoruz

İSKANDİNAVYA'NIN EN BÜYÜK DÜĞÜN SALONU

Toplam 1800 kişilik kapasiteli yepyeni salonlarımızda en güzel gününüzde hizmetinizdeyiz

Rezervasyonlarınızı şimdiden yaptırın

Göstermiş olduğunuz yoğun ilgiden dolayı teşekkür ederiz.
Güveninize layık olmaya çalışıyoruz

Hayatınızın en mutlu gününde siz ve değerli misafirlerinizi lüks salonlarımızda, tecrübeli kadromuzla ağırlamaktan büyük onur duyacağız.

Düğün, nişan, kına ve benzeri büyük toplantılarınıza 2000 kişiye kadar yemek servisimiz vardır.

☆☆☆☆☆ BASAK SARAY SELSKABSLOKALER

Kına gecelerinizi cazip fiyatlarla hafta içinde salonumuzda yapabilirsiniz

Bådehavnsgade 57 - 2450 København SV
Tlf: +45 5859 6380 - +45 2721 6380
+45 Faks: +45 5859 6381
info@saray.dk - www.saray.dk

Emekli Türklere uyarı

Türk-Danimarka İletişim Platformu ve Türk-Danimarka Cemiyeti'nin Aarhus kentinde ortaklaşa düzenlediği bilgilendirme toplantısında, Türk emeklilerin Danimarka'dan izin almadan yurtdışında iki aydan fazla kalmamaları konusunda uyarıldı.

Aarhus kentinde Türk-Danimarka İletişim Platformu ve Türk-Danimarka Cemiyeti tarafından düzenlenen bilgilendirme toplantısına vatandaşlarımız büyük ilgi gösterdiler.

100'ün üzerinde kişi ve dernek temsilcisinin katıldığı toplantıda, Türk ve Danimarkalı yetkililer vatandaşlarımızı yeni yürürlüğe giren yasalar ve kurallar konularında bilgilendirdiler.

Toplantıda, Danimarka'da erken emeklilik ve yaştan emeklilik, emeklilerin Danimarka dışına çıkması, süre, haber verme şartları, Türkiye'de emekli olma koşulları ve yeni yasalar, kendi isteği ile kesin dönüş yapma olanakları, verilecek miktar ve başvuru yeri gibi konular ele alındı.

Toplantıya konuşmacı olarak Türk-Danimarka İletişim Platformu TDN adına Bircan Eker, T.C Kopenhag Büyükelçiliği Çalışma Müşaviri Ali Rıza Onay, Danimarka Mültecilere Yardım Kurumu'ndan Sara M. Sörensen, Avukat Fatma Yandım, Aarhus Belediyesi Emeklilik Dairesi'nden İnger Kristensen ve Sosyal Demorkat Partili milletvekili Hüseyin Araç katıldı.

Toplantıya Danimarka Emeklilik Dairesinden katılan yetkililer, göçmen kökenli emeklilerin yurtdışında iki aydan daha uzun süre kalmaları halinde emeklilik dairesinden izin almaları gerektiğini ve kendilerine verilen izin süresine uymaları gerektiğini belirttiler. Konuşmacılar, Danimarka vatandaşı veya Türk vatandaşı emeklilerin emekli aylıklarını gittikleri ülkelerden alabileceklerini, ancak ek yardımların kısılabileceğini söylediler.

6 aydan fazla Danimarka dışında kalan yabancıların oturma izinlerinin iptal edildiğine dikkat çeken konuşmacılar, Türk vatandaşı emeklilerin de yılda 6 aydan fazla yurtdışında kalmamaları tavsiye edildi.

Gönüllü olarak kesin dönüş yapmak isteyenlerin Türk vatandaşı olması gerektiği vurgulanan toplantıda, Danimarka vatandaşlarının bu yasadan yararlanamayacağı belirtildi.

Kesin dönüş yasasına göre yetişkinlere 119 bin kron, çocuklara ise 39 bin kron verildiği ve 2 metreküp'e kadar eşyaların ücretsiz gönderildiğini, ancak bu yasadan faydalanıp para alanların, oturma izinlerinin Danimarka'dan ayrılır ayrılmaz iptal edildiği ve tekrar Danimarka'ya gelmek istemeleri durumunda yeniden vize başvurusunda bulunmaları gerektiği bildirildi.

Noma ünvanını korudu

Danimarka'daki Noma restoranı bu yıl da yine dünyanın en iyi restoranı seçildi.

Danimarka'nın tek iki Michelin yıldızına sahip restoranı Noma, bir kez daha dünyanın en iyi restoranı seçildi. Restoran son iki senedir, dünyaca ünlü aşçılar, yemek eleştirmenleri ve önde gelen restoranlar tarafından dünyanın en iyi restoranı seçiliyor.

Noma, Kuzey Avrupa anlamına gelen 'Nordic' sözcüğü ve yemek anlamına gelen 'mad' sözcüğünden türetilmiş bir isim. Mönüsünde kurutulmuş istridye, su teresi, misksığırı ve tekesakalı çiçeği gibi ilginç isimli lezzetlere yer veren

Noma'yı 33 yaşındaki şef Rene Redzepi yönetiyor.

Restoranın en önemli özelliği ise sadece Kuzey Avrupa, yani İskandinavya bölgesinden yemekler sunuyor olması. Buna ek olarak, yemek uzmanları (gastronom) Noma'nın başarısını "lokal" olmasına ve küçük çaplı bir hizmet anlayışı benimsemesine bağlıyor.

Londra'da gerçekleşen »The World's 50 Best Restaurants 2011« (2011 yılında dünyanın en iyi 50 restoranı) adı altındaki organizasyona Redzepi, Noma'dan meslektaşlarıyla katıldı.

(Haber)

call2me
www.call2me.dk

Abonelikler:

Ücretsiz yurtiçi görüşme: 249 kr.
Cep ve sabit telefondan 3 ülke ile ücretsiz görüşme: 349 kr.
Bedava sms: 49 kr.
Bedava mms: 49 kr.
Bedava data: 149 kr.
Abone başlangıç ücreti: 199 kr.
Call2me aboneleri arası bedava görüşme.

Hakkımızda:
Yurtiçi ve yurtdışına en ucuz telefon görüşmelerini sağlamak için yola çıktık. Hedefimiz çok basit.
Her ay ne kadar ödeme yapılması gerektiğini bilmek.
Bu yüzden bizde ihtiyaç fazlası abone çeşidi, ekstra gider ve gizli masraf yok.
Basit, kolay ve ucuz: Call2me.

call2me
İletişim:
İdare: direktor@call2me.dk
İş başvurusu, rehberlik ve danışmanlık: info@call2me.dk
www.call2me.dk

ALKOL ERKEKLERDE KANSERE YOL AÇIYOR

ERKEKLERE GÜNDE SADECE İKİ KADEH İÇKİ BİLE FAZLA. Kanser hastalığına yakalanan her 10 erkekten birinin hastalığının alkolden kaynaklandığı ortaya çıktı. Aralarında Danimarka, Almanya ve İngiltere'nin de bulunduğu uluslararası bir araştırma, fazla alkol tüketiminin özellikle erkeklerde kansere yakalanma riskini artırdığını ortaya koydu. İlgiltere'deki kanser araştırma merkezinden yapılan açıklamada, araştırmaların alkol tüketminin, günde sadece iki kadeh içkinin bile kansere yakalanma riskini artırdığını gösterdiği belirtildi. Araştırmaya göre, kansere yakalanan kadınların sadece yüzde 33'ünün hastalık nedeni doğrudan alkol. Araştırma, 35- 70 yaşları arasında 363.988 Avrupalı erkek ve kadın üzerinde yapıldı.

Bedriye Zelal Kanat

Teknolojik çocuk!

Teknoloji hayatımızın ayrılmaz bir parçası haline geldi. Hep tartışılmıştır, çocukların gelişiminde televizyon faydalımı zararlımı diye? Henüz bununla ugraşırken bir de bilgisayarlar çıktı ve bu daha araştırılmaya dursun, cep telefonları ve akla hayale gelmeyecek daha nice teknolojik oyun aletleri ve çocukların sürekli bir ekrana bakmak zorunda oldukları veya bırakıldıkları oyun aletleri çıktı.

Gördüğünüz gibi zaman kavramı dahi teknolojinin bu hızına yetişemiyor. Daha birini çözmeye kalmadan bir başka alet çıkıveriyor karşımıza. Ve teknoloji ilerledikçe bu araçların kullanımıda aynı hızla artmakta, dolayısıyla sürekli bir takip gerektiriyor.

Elbetteki bir gelişim çağı yaşıyoruz ve hatta çağ atlıyoruz teknoloji konusunda. Dünyanın artık "kocaman bir dünya" olmaktan çıktığı ve küreselleşmenin hızla ilerlemesinin en büyük etkeni olan internette aklımıza takılabilecek her tür sorunun cevabını bulabiliyoruz.

Artık eskisi gibi doktorumuzu telefonla aramıyoruz, reçetemizi dahi internet üzerinden alıyoruz, postane ve banka kuyruklarında beklemiyoruz, vergi işlemlerimizi internetten hallediyoruz, uzak yakınlarımız bizlere olmadıkları kadar yakınlar artık, çocuklarımızın ev ödevlerini bilgisayardan takip ediyoruz, bindiginiz ucagi yakinlariniz artik bilgisayardan saniye saniye takip edebiliyor ve buna benzer binlerce işlem.. Bunlar tabiki günlük hayatımızı kolaylaştıran güzel gelişmeler, ama bu kadar getirisi olduğu gibi bir çok götürüsüde var bizden.

Herşeyden önce çocuklarımız sürekli bir ekrana bakmak zorundalar. Televizyon, bilgisayar, cep telefonları, x box, play station, ipod, iphone, Nintendo… Bunlar sadece ilk aklımıza gelenler. Sürekli bir aletin önünde oturan bir çocuk ne kadar verimli olabilir? Yaratıcılığını kaybeder ve kendisini geliştiremez. Çünkü çocuğun teknolojiden düşünmeye fırsatı yok ki, yeni şeyler yaratsın, ekran yerine dışarda yeni oyunlar icat etsin, sohbet edebilsin, yazabilsin, çizebilsin, çözebilsin…… Teknolojik çocuğun bunlara zamanı yok ki, odası teknoloji mezarlığı.

Çocuklar aktivitelerle gelişirler, ancak pasifize olup kalkıyorlar ekran başından. Yapılan birçok araştırma odasında birçok teknolojik alet bulunan ve bu aletlerle çok vakit geçiren çocukların iyi uyuyamadıklarından dolayı erken yaşlarda kalp problemleri yaşadıklarını gösteriyor. (Amerikan Kalp Derneği, 2008)

Şiddet, kan, savaş, küfür içeren filmler yapılıyor. Ardından bu filmlerin çocuklar için oyun versiyonu çıkıyor. Tamamen para tuzağı olmakla birlikte, yetişkinler dahi "madem oyunu yapılıyor demekki çocuklar izleyebilir" gibisinden düşünebiliyorlar.

Teknolojik araçlar insanların hayatını dahada kolaylaştırabilmek için araç ve gereçtir, amaç değildir, olmamalıdır. Tabiki kullanılmalıdır fakat bu araçlar bizim aletimizdir, biz o araçların aleti olmamalıyız. Ve çocuklarımızında olmaması için bunu onlara öğretmemiz gerekir.

Çocuklarımız açma düğmesini bildikleri gibi kapama düğmesinide öğrenmelidir.

Bzkanat@hotmail.com

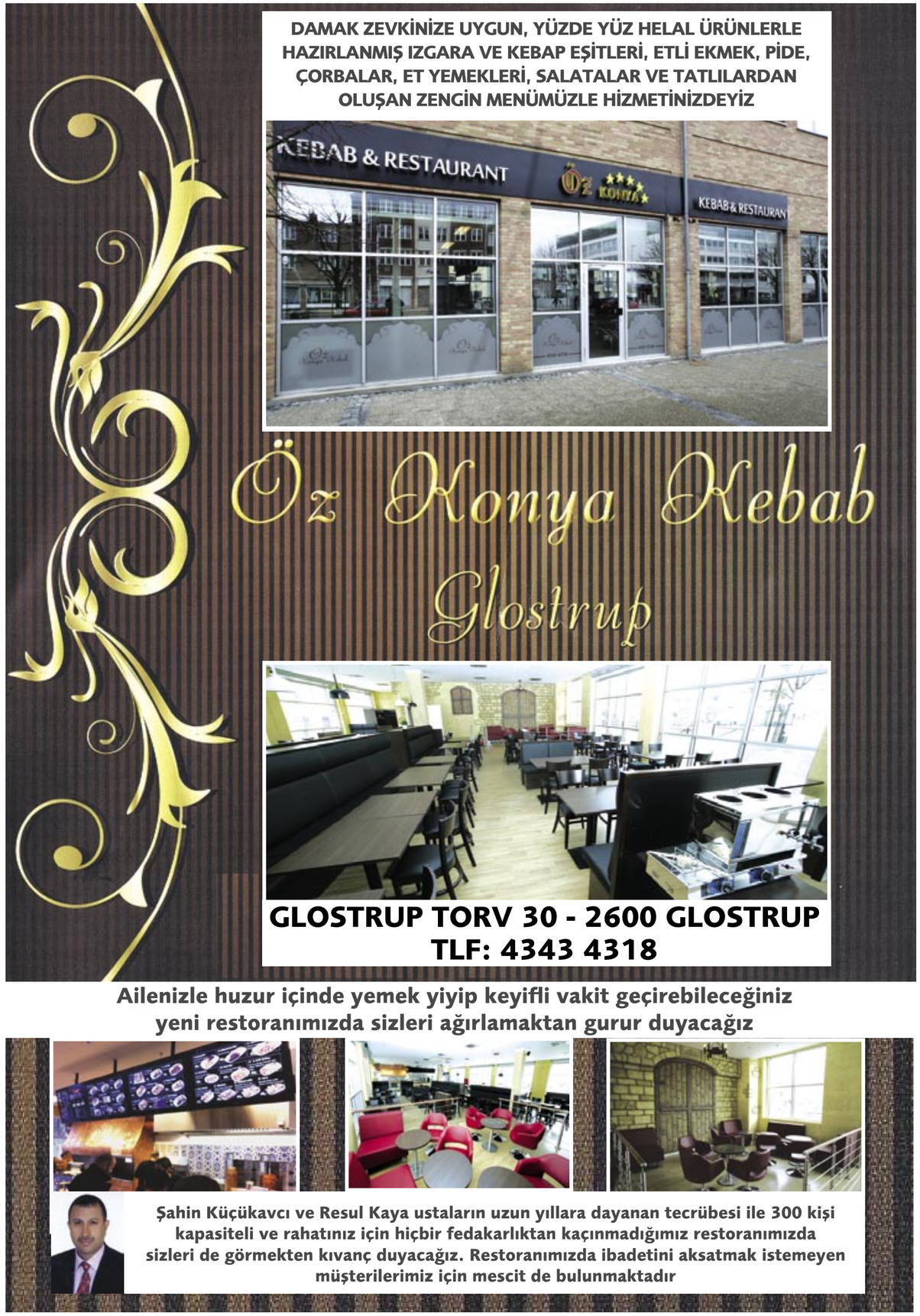

23 Nisan coşkusu

Ulu önder Mustafa Kemal Atatürk'ün çocuklara armağan ettiği 23 Nisan Ulusal Egemenlik ve Çocuk Bayramı Kopenhag yakınlarındaki Albertslund kasabasında da kutlandı.

TDN Turkish Danish Network ile Ishöj Anadili Eğitimi öğretmenlerinden Mustafa Kemal Demir'in işbirliği ile düzenlenen kutlamalarda çocuklar şarkılar söyledi, şiirler okudu ve skeçler sahneledi.

23 Nisan kutlaması şehitlerimiz ve Mustafa Kemal Atatürk anısına bir dakikalık saygı duruşu ve ardından İstiklal marşımızın okunmasıyla başladı.

Türkiye Cumhuriyeti Kopenhag Büyükelçisi Ahmet Berki Dibek, Danimarka parlamentosu Türk kökenli milletvekilleri Hüseyin Araç ve Yıldız Akdoğan ile büyükelçilikte görevli müşavirler ve bazı belediye meclisi üyelerinin katıldığı kutlamaları yaklaşık 600 civarında vatandaşımız izledi.

Kutlamaların açılışında Büyükelçi Berki Dibek bir konuşma yaptı. Konuşmasına Atatürk'ün bu bayramı Türk çocuklarına duyduğu bir güvenin göstergesi olarak onlara armağan ettiğini söyleyen Berki Dibek, Atatürk'ün genç Türkiye Cumhuriyeti'nin teminatı olarak genç nesilleri gördüğünü söyledi. Büyükelçi Dibek konuşmasında anadili eğitiminin önemine de işaret etti ve çocukların anadilimizi öğrenmelerinin sorumluluğunun yetişkinlerde olduğunu söyleyerek, onların da bu sorumluluğun bilincinde olduklarına inandığını söyledi.

Milletvekili Yıldız Akdoğan da konuşmasında yetişkinlere hitap ederek, çocuklarının iki kültürlü olmalarının onları korkutmaması gerektiğini söyledi. "İki kültürlülük bir kazanımdır" diye konuşan Yıldız Akdoğan, Danimarka'daki eğitim olanaklarından çocuklarımızın en iyi şekilde yararlandırılmaları gerektiğini söyledi.

Milletvekili Hüseyin Araç da 23 Nisan konuşmasında, gençlerin eğitim durumlarına ağırlık verdi ve Danimarka'daki göçmenler arasında Türk gençlerinden yüksek eğitime devam edenlerin sayısının tatmin edici olmadığını belirterek Türkiye'den örnek verdi. Bahçeşehir Üniversitesinde yaptığı bir konuşmayı referans olarak gösteren Araç, Türkiye'deki gençlerin Danimarka'da var olan eğitim olanaklarına imrendiklerini söyleyerek gençlerimizin bu değerin bilincinde olmaları gerektiğini söyledi.

Kutlamalar İshöj'da anadili eğitimine devam eden öğrencilerimizin hazırladıkları şiirler, şarkılar ve canlandırdıkları skeçlerle ve konserlerle devam etti. 5,5 yaşındaki Zehra adlı kız çocuğunun İstiklal marşımızın tüm kıtalarını ezbere okuması büyük alkış alırken komedi dans grubu ve şiirler de beğeni topladı.

Turkish Danish Network tarafından verilen bazı hizmetlerle organizasyonda aksamaların yaşanmadığı gözlenirken kutlamalara katılan vatandaşlarımıza da pasta, tatlı ve içecek servisi yapıldı.

Öğretmene büyük alkış

Son iki yıldır gçsterdiği çabalarla 23 Nisan kutlamalarında vatandaşlarımızın ve özellikle çocukların bu coşkuyu yaşamalarını sağlayan öğretmen Mustafa Kemal Demir, büyük bir övgüye layık olduğunu yine gösterdi. Aylar süren çalışmalar sonunda öğrencilerine şiirleri ezberleten, skeçleri hazırlayan ve müzik çalışmalarını da kutlamalarda yer almasını ihmal etmeyen Mustafa Kemal Demir, önümüzdeki yıllarda anne babalar ve diğer okullarda görevli öğretmenlerin de kendisine yardımcı olmalarını beklediğini söyledi.

(Haber)

Din işleri müşavirliği suç işleyen gençlere el uzatıyor

Projenin yürürlüğe girmesi nedeniyle Kopenhag çevresinde görevli Türk imamların da katılımıyla bir toplantı düzenlendi.

Toplantıya Danimarkalı rahibe Lissi Rasmussen de katıldı. Rasmussen, toplantıda cezaevlerinde tutuklu ve hükümlü olarak bulunan göçmenlerle ilgili olarak hazırladığı kitaptan özet bölümleri aktardı ve bu noktalar üzerinde tartışıldı.

Hapishaneye giren gençlerin suç ortamına nasıl girdikleri, o çarkın içinde nasıl hareket ettikleri, aile bağları, ailenin, aile yaşantısının bu konudaki yeri, etkisi ve önemi, din ile ilişkileri, dine bakışları, dini ve ahlaki kurallardan ne derece haberdar oldukları gibi konularda Lissi Rasmussen'in elde ettiği ve kitabından da yer verdiği bilgiler ele alındı.

Türkiye'den Danimarka'ya göç etmiş bulunan 80 bin kişilik bir nüfus bulunduğu ve bu nüfus içinden cezaevinde bulunanlarla ilgili yine Türk yetkililerden Danimarkalı yetkililere bir yardım eli uzatılması gereği üzerinde duruldu.

Din Hizmetleri Müşaviri Ahmet Onay; azımsanmayacak sayıda Türk'ün mahkum ya da tutuklu olarak cezaevlerinde bulunduğunu belirterek, Danimarkalı yetkililerin Türk yetkililerle suçun önlenmesi, cezaevlerindeki gençlere yönelik yapılabilecek sosyal ve eğitsel çalışmalar konusunda başvuruda bulunmamış olmasının manidar olduğunu söyledi.

İshöj, Albertslund, Ballerup, Avedöre, Ringsted,Taastrup, Holbaek gibi kasabalardaki camilerin imamları ile Kopenhag Büyükelçiliği nezdinde görevli emniyet Müşavirimiz Feyzullah Arslan'ın ve bazı Türk akademisyenlerin de katıldığı toplantıda bazı din adamlarımız, Danimarka eğitim sistemi içinden geçerek gelen gençlerin çocukluk ve okul yıllarında eğitim kurumlarında ve öğretmenler nezaretinde geçirdikleri zamanın çocukların aileleriyle geçirdiği zamandan fazla olduğuna dikkat çekilerek, "Bu gençlerden bazıları suç işledikleri zaman fatura anne babaya kesiliyor. Burada bir tutarsızlık var" denildi.

Ahmet Onay Kopenhag'da göreve başladığı ilk günlerde Ekrem Şahin'in cezaevinde iken tartışmalı bir şekilde hayatını kaybettiğini ve göreve başlarken de kıldırdığı ilk cenaze namazlarından birini de bu cenazede kıldırdığını söyleyerek "Ekrem Şahin olayı cezaevlerindeki gençlere yönelik çalışmalara başlamamamızda hızlandırıcı etken oldu" dedi.

Feyzullah Şahin de cezaevlerinde çok sayıda göçmen kökenli genç bulunduğunu doğruladı, "Ancak Danimarka'daki Türk göçmen nüfusu ile orantılandığında tutuklu ya da mahkum Türk genci sayısı alarm verici durumda değildir, istatistiksel olarak bir genel eğilim dahilindedir" dedi. Arslan, "Tabii bu böyle diye rehavete kapılmamalı gençleri şiddetten ve suçtan uzak tutmak için her şeyi yapmalıyız" dedi.

(Haber)

Seçim sonuçlarını ekonomi belirleyecek

Seçim kampanyalarında göçmenler yerine ekonomi tartışılacak

Siyasi uzmanlar bu yıl içinde yapılacak genel seçimler öncesi siyasi partilerin yürütecekleri seçim propagandalarında ekonomik konuları ele alacaklarını bildiriyorlar.

Son yıllarda yaşanan mali ve ekonomik kriz, işsizlik, erken emeklilik tartışmaları, kamu alanlarında tasarruf gibi konular bu yıl içinde yapılacak genel seçimlerin ana temesını oluşturacak.

Seçim uzmanları yaptıkları açıklamalarda, halkın ekonomik krizle ilgili yeteri kadar bilinçli olduğunu, bu nedenle ekonominin seçim kampanyalarının büyük bir kısmını oluşturacağını belirtiyorlar.

Daha önceki seçimlerde göç ve göçmenlerin seçim kampanyalarında sürekli gündeme getirildiğini ifade eden uzmanlar, halkın ülkedeki göçmen tartışmasında takınılan tutumu onayladığını, iddia edildiği kadar sert ve aşağılayıcı bulmadıklarını, ancak göçmenlerin seçim kampanyalarında malzeme olarak kullanılmasına da sıcak bakmadıklarını belirtiyorlar.

Seçim uzmanlarından Kenneth Thue Nielsen, halkın 90'lı yıllardan beri ilk kez ekonomik konularla bu kadar yakından ilgilendiğini belirterek, " halkın ekonomik durumla ilgili öngörüleri fazla iyimser değil. Bu yüzden siyasetçilerin ekonomik konularda atacakları adımları bilmek istiyorlar" dedi.

(Haber)

VEPA
MUHASEBE · TERCÜME
HAVALE BÜROSU
Trommesalen 1, 1. sal – 1614 København V
(v. Hovedbanegården)
Tlf: 33 79 33 77 – Fax: 33 79 33 37 – Mobil: 20 66 20 99

1988 YILINDAN BU YANA
TECRÜBELİ VE GÜLER YÜZLÜ KADROMUZLA
HİZMETİNİZDE OLMAKTAN ONUR DUYARIZ
Pamir Kalkan
Serbest Muhasebeci / Yeminli Tercüman ve Mütercim
www.vepa.dk

Pure Deluxe Academy & Københavns Friserskole
tilbyder
SKØNHEDSKURSUS

Kurset indeholder:
Makeup - Hår ekstentions
Håropsætning - GHD Styling
Akryl negle - Vippe ekstentions
Sminkebox - Diplom.
Kun Kr. 9500,-
Enkelt kursus Kr. 2500,-
Kursus start: 7 Maj 2011 .
For tilmelding og yderligere information kontakt os på Tlf.: 2560 3030
puredeluxe ACADEMY
VESTERBROGADE 24, 2 SAL
1620 KBH V.
VESTERBROGADE 26 - 1620 KBH V

Acı çekmeden, istenmeyen tüylerden Soprano ile kurtulun!
SOPRANO XL
Virtually Painless Laser Hair Removal
Tlf: 39 616 616

"Acı çektirmeyen – istenmeyen tüylerden arınmış" kalıcı epilasyonda en son yenilik
Epilasyonda yeni bir çığır açan Soprano XL diodelaser lazer epilasyonda devrim yarattı
- Acı çekmeden
- Hızlı ve lekesiz
- Daha verimli – daha az seans
- Daha az yanma riski
- Esmer ve güneş yanığı ciltler
- Seyrek ve zayıf tüyler için de uygulanır

%25 İndirim
(Salı-çarşamba - cumartesi-pazar)
Ön görüşme ücretsizdir
Geleneksel epilasyon makinalarının hepsi birbirine benzer biçimde çalışır. Lazer çok güçlü bir biçimde küçük bir bölgeye verilir, Bu da cildin dış yüzünde yanma ile birlikte acıya sebebiyet verir. Eski makinalarla lazer epilasyonu yaptıranlar ne kadar acı çektiklerini bilirler.
Soprano saniyede birden çok lazer ışını gönderir ve ışınların ciltte yayılması sağlanır. Cilt üstünü soğuturken, cilt altında kalan kıl ve tüy torbacıkları çevresinde ısının artmasını sağlayarak, tüy ve kıl köklerinin yok olmasını sağlar ve aynı zamanda cildi yumuşatır ve korur.
Soprano bütün vücuda uygulanabilen mükemmel bir epilasyon tercihidir. Daha çok tercih edilen bu yöntemle, sağlıklı ve daha güzel bir cilde sahip olabilirsiniz. Soprano eski yöntemlere göre daha pahalı bir yöntem değildir. Esmer ve koyu cilde sahip olanlar yanma rizikosu ile karşı karşıya kalıp pigment koyulaşmasından da muzdarip olabilirler. Doğru bir seçim olan Soprano yöntemi seyrek ve zayıf tüylere karşı da yeni olanaklar sunar.
HELIOS
Hali hazırda epilasyon yaptırıyorsanız, Soprano'ya terfi etmenin tam zamanı. Soprano'ya başlayın, göğsünüz, koltukaltınız, bacaklarınız, sırtınız ve bikini bölgeniz istenmeyen tüylerden arınsın.
Helios Laserclinic - Strandvejen 124 - 2900 Hellerup - Tlf: 39 616 616 - www.laserclinic.dk

Hepinize iyi uykular, pardon iyi uçuşlar!

Danimarkalı pilotların yoğun uçuş temposu ve aşırı yorgunluktan dolayı uçuş esnasında uyudukları ve de birçok kez kuralları çiğnedikleri ortaya çıktı.

Politiken gazetesinde yer verilen habere göre, Danimarkalı pilotların yoğun uçuş temposu dolayısı ile birçok kez kuralları çiğnediği ortaya çıktı. Pilotlar, işlerini korumak pahasına, kendilerine verilen sayısız uçuş görevini kabul ettiklerini ve birçok kez kokpitte (pilot kabini) uyuduklarını kabul ettiler. Son dönemde Danimarka gündemine oturan konuyla ilgili demeç veren bazı pilotlar, işlerini kaybetmemek için isimlerini açıklamaktan kaçındılar.

Haftada 60 saat uçabiliyorlar!

SAS (İskandinav Havayolları), Norwegian, Thomas Cook, EasyJet, Sterling ve RyanAir gibi uçak şirketleri için çalışan pilotların çok zor şartlarda hizmet sundukları ve haftada uçuş saatlerinin 60 saate kadar çıkabildiği belirtiliyor.

İskandinavya'da çok fazla iş imkanının bulunmadığını belirten birçok pilot, "eğer bir işiniz varsa, ona sahip çıkmalısınız. Bundan dolayı uçuşa elverişsiz olsanız, hasta ya da çok yorgun olsanız bile kokpite giriyorsunuz." şeklinde konuştu. Diğer pilotlar ise iş yerlerine sadakat ve öncelikler dolayısı ile bu yorucu tempoya tahammül ettiklerini belirttiler.

Pilotların yüzde 80'i baskı altında!

Uçuş sağlık kliniğine son dönemde farklı şikayetlerle gelen 61 pilotun büyük bir kısmının işverenleri tarafından baskıya tabi tutuldukları görülürken, yüzde 80'inin son 5 yıl içersinde birçok kez yorgun ve elverişsiz halde uçmaya zorlandıkları belirlendi.

Uçuş sırasında küçük hatalar yaptım!

Haber kapsamında görüşüne başvurulan pilotlardan bir tanesi olayın ciddiyetini şu sözlerle gözler önüne seriyor: "Bir keresinde çok az uyku uyumuştum, ölü gibiydim, uçuşa elverişsiz raporu almayı düşündüm, fakat yine de uçtum, uçuş sırasında birçok küçük hata yaptım, fakat neyseki her şey yolunda gitti".

Bütün sorumluluk havayolu şirketlerinin!

Danimarkalı ticari pilotlar kurulu başkanı Mogen Holgaard, bütün sorumluluğun ulaştırma bakanlığı yetkilileri ve havayolu şirketlerine ait olduğunu belirtirken, birçok havayolu şirketi, Politiken gazetesini arayarak, pilotlar üzerinde hiçbir baskı kurulmadığını açıkladı. Ulaştırma bakanlığından Thorbjørn Ancker ise, "bir pilot kendisini uçuşa elverişsiz hissediyorsa, izin almak ya da dinlenmek gibi birçok hakka sahiptir, öte yandan uçuşa uygun olmadığını belirten bir pilotu da işten çıkarmak etik bir anlayış olamaz" şeklinde konuştu.

(Haber)

Yeni bir fenomen: Sınır alışverişi

Danimarkalı tüketiciler, sınır komşuları olan İsveç ve Almanya'daki sınır süper marketlerinden alışveriş yapmayı daha çok tercih ediyorlar.

Jyllands-Posten'ın verdiği habere göre, Danimarkalı tüketiciler, sınır komşuları olan İsveç ve Almanya'da tahminlerin çok üzerinde alışveriş yapıyorlar.

Konuyla ilgili bir açıklama yapan Danimarka Ticaret Odası, sınırlar arası yapılan alışverişin 10 milyar kron gibi uçuk bir rakama ulaştığını belirtirken, Danimarka vergi dairesi Skat'e göre bu rakam daha düşük. Kurumun açıklamış olduğu yeni veriler, sınırlar arası yapılan alışverişin 3 milyar civarında olduğunu gösteriyor. Buna göre giderler içerisinde sadece yiyecek, içecek ve buna benzer alışveriş türleri var.

Danimarka Ticaret Odası: Gıdada vergi uygulamasına dikkat!

Haberin ardından, Danimarka Ticaret Odası, Skat'den sınırlar arası yapılan alışverişin yeniden mercek altına alınmasını istedi. Danimarka Ticaret Odası'ndan uzman danışman Mette Feifer durumu şöyle özetliyor. "Bu eğilim iş yerlerinde olduğu gibi, devlet hazinesine giren gelirleri de olumsuz yönde etkiliyor. Bu nedenle sınırlar arası yapılan alışveriş toplumsal bir sorun haline gelmiştir."

Danışman siyasetçilerin, gıdada vergiler uygulamadan önce bir kez daha düşünmeleri gerektiğini isterken, "Söz gelimi, sonbaharda yağ ürünlerinde yürürlüğe girecek vergi artışı, Danimarkalıların bu ürünleri Almanya sınırı yakınından almayı tercih etmelerine neden olacak" şeklinde konuştu.

(Haber)

Aşırı sağ şimdi de Finlandiya'da

Danimarka Halk Partisi, İsveç Demokratları partisi derken, İskandinavya'nın diğer bir ülkesi Finlandiya'da da Gerçek Finlandiyalılar partisi geçen pazar günü yapılan seçimlerde yüzde 20 oy alarak tarihi bir başarı kazandı.

Aşırı sağ, İsveç, Norveç ve Danimarka'dan sonra şimdi Finlandiya'da da kendini gösterdi. Finlandiya'da geçtiğimiz günlerde yapılan seçimlerde aşırı sağ Perussuomalaiset (Gerçek Finlandiyalılar) yüzde 20 oy alarak parti tarihindeki en yüksek oy oranına ulaştı.

Gerçek Finlandiyalılar partisinin lideri Timo Soini, partisini kurarken diğer aşırı sağcı İskandinav partilerin ideolojilerinden etkilenmiş. Siyasi duruşunu, Fin milliyetçiliği, ulusal popülizm ve AB ve ortak para birimi avroya şüpheci olarak belirleyen parti, Finlandiya Parlamentosu'nda 200 sandalyenin 39'unu kazandı.

Seçimlerin ardından bir açıklama yapan Danimarka Halk Partisi (Dansk Folkeparti) Avrupa Parlamentosu üyesi Morten Messerschmidt, Finlandiya'daki milliyetçi hareket lideri Timo Soini'yi kutladı. Morten Messerschmidt, "Timo Soini popülizmden kesinlikle uzak duran bir siyasetçidir. 2009 yılından beri kendisinin parlamentoda ciddi bir şekilde çalıştığına ve her zaman ilk önce Finlandiya halkının geleceğini düşünerek hareket ettiğine tanık oldum. Avrupa Parlamentosu'ndaki koltuğunu, Finlandiya parlamentosundaki ile değiştirdiğinde, meslektaşımı çok özleyeceğim" şeklinde konuştu.

Messerschmidt: "Halkını dinleyen partiler kazandı"

Messerschmidt, Danimarka, Hollanda, İsveç ve Norveç'te gerçekleşen mücadelenin nihayetinde Finlandiya'da ulaştığını belirtirken, "AB'nin siyasi otoriteyi merkezileştirmeye çalışması ve AB dışından gelen göçe karşı mücadele, halkı dinleyen partilerin seçimlerden zaferle ayrılmasına neden oldu" dedi.

İskandinavya aşırı sağı sevmeye başladı

Yabancı düşmanı partilerin özellikle İskandinav ülkelerinde hatırı sayılır boyutta destek bulmaları siyasi gözlemcilerin dikkatini çekmeye başladı. İsveç'te İsveç Demokratları adlı yabancı düşmamı adlı parti 2010 yılında yapılan seçimlerde 2006 yılındaki oy oranını ikiye katlayarak yüzde 5.7 oranında oy almıştı.

Danimarka Halk Partisi de kurulduğu günden bu yana girdiği her seçimde oylarını artırarak çıkmış ve Danimarka 3. Büyük parti olmuştu.

Norveç'te ise aşırı sağcı İlerleme Partisi (Fremskridtspartiet) son yıllarda oylarını büyük oranda arttırarak, Norveç'in ikinci büyük partisi haline geldi.

Siyasi gözlemciler, İskandinav ülkelerinde, yabancı düşmanı söylemlerin dışında her hangi bir siyasi plan, proje geliştirmeyen, ekonomik, sosyal ve dış politika konularında hiç bir görüş dile getirmeyen bu partilerin başarısının arkasındaki sebeple ilgilenmeye başladılar.

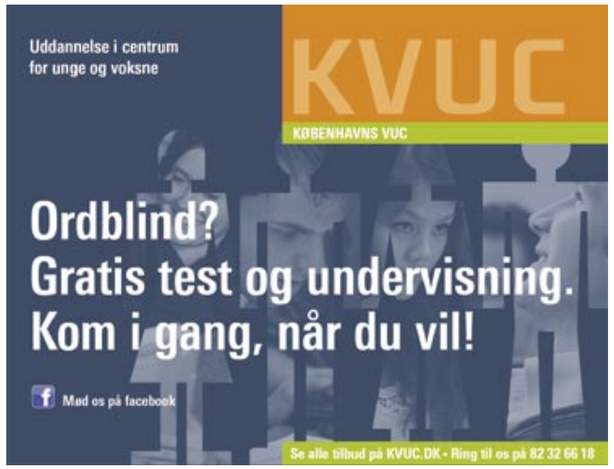

Taze, ucuz ve kaliteli

Nørrebro Bazar ApS

Türkiye'nin tadı size çok yakın

www.norrebrobazar.dk

TÜRKİYE'NİN TADI BURADA

Evinizin tüm gıda ihtiyacını en ucuz fiyata karşılayabileceğiniz tek adres!

5 ekmek 10,-

BAKTAT DİLİM 3 PAKET 18,-

ALIŞVERİŞ DEYİNCE DEYİNCE, AKLA NØRREBRO BAZAR GELİR

1 MAYIS'TA SİZLERE HİZMETTE 8. YILIMIZI KUTLUYORUZ.
YILDÖNÜMÜMÜZ NEDENİYLE 1 MAYIS'TAN 6 MAYIS'A KADAR ÜRÜNLERİMİZDE İNANILMAZ UCUZLUK VARDIR. UCUZLUKTAN SİZ DE YARARLANIN.

3 kutu Ekonomik domates salçası 30,-

ARAP DÜRÜM EKMEĞİ 8-

2 KUTU KARSAL KREMALI BİSKÜVİ 25,-

BÜYÜK UCUZLUK!

3 PAK. TUTKU ÇUKULATALI BİSKÜVİ 25,-

LALİN REÇEL 10,-

2 PAKET USLU SİYAH ZEYTİN 30,-

PINAR YOGURT 8,-

1 kg. TAT bakliyat 9,-

10 kg BEYAZ UN 35,-

5 kg. TOSYA Pirinç 35,-

5 kg. BAKTAT Pilavlık pirinç 45,-

2 KAVANOZ ASBAL 30,-

LALİN PEKMEZ 20,-

Türkiye'den direk getirilen taze sebze ve meyveden, bakliyata, makarnaya, sabuna kadar evinizin tüm gıda ihtiyacını en ucuz fiyatlarla temin edebileceğiniz marketimize mutlaka uğrayın.
Dana, tavuk ve hindi etlerinden üretilen kaliteli ve ucuz Türk sucuk, salam ve pastırma çeşitleri.
Yağlı, az yağlı Türk beyaz ve kaşar peyniri ile sade, kaymaklı yoğurt çeşitleri

BAKTAT EGETÜRK tukaş **SÜT DİYARI, ÇAYKUR VE DAHA NİCE TÜRK MARKASI**

4 kutu YÖRÜK BÖREKLİK PEYNİR 100,-

3 kutu ÇİFTLİK EKSTRA YAĞLI PEYNİR %65 100,-

Otoparkımız ücretsizdir

Geniş otopark olanağımızla alışverişinizde kolaylık

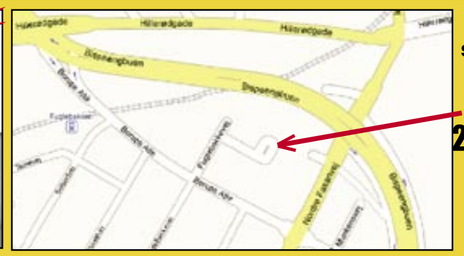

Hergün saat 08.00-20.00 arası açığız

Fuglebakkevej 94
2000 Frederiksberg
Tlf: 38 32 18 20
Fax: 36 45 18 56

5 KG. YAREN KARIŞIK TURŞU 25,-

2 KAVANOZ TÜRKEL BAMYA 25,-

eak-design.com
Zevkinize göre mimarı tasarım

Her türlü konut ve işyeri iç/dış mimari proje, Uygulama, dekorasyon projeleri, danışmanlık ve yapı izni için hizmetinizdeyiz.

Büyük ölçekli projelerden, mimari uygulama projelerine kadar, her türlü çalışma en ince ayrıntısına kadar hazırlanıp sizlere sunulmaktadır.

Mimar Atila Kahraman
Arkitekt/Bygningskonstruktør
Tel :2127 5146
ak@eak-design.com www.eak-design.com

Coco
SKRÆDDERI
TERZİ DİKİŞ ATÖLYESİ
En modern makinalar ve profesyonel personelimizle her türlü giysi tamiratı, genişletme, daraltma işlerinde hizmetinizdeyiz.

Dev gelinlik ve gece kıyafetleri kolleksiyonlarımızı mutlaka görün. Hayalinizdeki elbiseyi dikiyoruz.
Rosenørns Alle 11
20232521 /33313137

İstenmeyen kıllardan kurtulmak istiyor musunuz?
IPL lazer tedavisiyle epilasyon (permanent hårfjerning) yaptırın, istenmeyen kıllardan kurtulun

Kadın ve erkeklere hizmet veriyoruz, istenmeyen kıl ve tüylerden sizi kurtarıyoruz
- Koltukaltı - Boğaz - Göğüs
- Üstdudak - Yanak - Karın
- Boyun - Kaş arası - Bacak
- Kollar - Sırt - Sakal sınırı

4 haftada 4 kilo verin!
Fazla kilolarınızdan kurtulmak mı istiyorsunuz?
Tei sistemimizi hemen deneyin, tedavinin %100 sonuç verdiğini görün!
Bu tedavi; kadın ve erkeklerde sarkık göbek, kalın kalça, bacak, kırışık ten, ayrıca doğum sonrası eski formuna yeniden kavuşmak isteyen kadınlar için mükemmeldir.

Taşınma indirimi:
Lazer tedavisi
Zayıflama tedavisi
RABAT 30%

StarBeauty
SKØNHEDSKLINIK
Hemen 5039 3970'i arayıp randevu alın
Nørrebrogade 13 - 2200 København N.
Besøg www.starbeauty.dk

Rüşvet, doping ve siyaset

Danimarka'da yaklaşan genel seçimler öncesinde dev bir skandal patlamak üzere. Skandalın merkezinde ise Köge kasabasında bir kafeterya ve bu kafeteryanın sahibi iki Türk genci ile Sosyal Demokrat Parti genel başkanının sağ kolu Henrik Sass Larsen bulunuyor.

Köge'deki Vanilla Cafe'nin sahipleri Murat Kitir ve Ertuğrul Karahan Foto: Köge.tv

Sadi Tekelioğlu

Her şey geçtiğimiz mart ayı sonlarında polisin Köge kasabasında yaptığı bir operasyonda 700 gram uyuşturucu ele geçirdiğini ve bu olayla ilgili olarak iki kişiyi gözaltına aldığını açıklamasıyla başladı. Ancak olayda ele geçirilen maddelerin uyuşturucu olmadığı, çamaşır tozu olduğu ortaya çıktı ve gözaltına alınan iki Türk Murat Kitir ve Ertuğrul Karahan serbest bırakıldılar.

Bunun ardından Köge yerel televizyonunda yayınlanan bir haberde Henrik Sass Larsen'in kafeterya sahibi Murat Kitir'dan doping hapları satın aldığı yolunda bir haber yayınlandı. Haberde Sosyal Demokrat Parti'nin önde gelen politikacılarından ve genel başkanın sağ kolu Henrik Sass Larsen'in da adının geçmesi olayı bir anda ülke gündeminde en tepeye taşıdı.

Sosyal Demokrat Partili milletvekili Henrik Sass Larsen

Hesap ödemeden yediler, içtiler

İddialara göre Köge merkez meydanında bulunan Cafe Vanilla adlı kafeteryanın açık havada servis yapma izni karşılığında Sosyal Demokrat Parti Köge yerel teşkilatı başkanı Tommy Kamp ve Henrik Sass Larsen Murat Kitir ve Ertuğrul Karahan'ın işlettikleri Cafede sık sık yemek yediler, bazen kalabalık gruplar halinde cafeye geldiler ve hiç hesap ödemediler.

Murat Kitir BT gazetesine yaptığı açıklamada , "2007 yılında Tommy Kamp kafeteryaya gelerek, dışarıda servis yapma izni isteyip istemediğimizi sordu. Bu izni bize temin edebileceğini, bunun karşılığında bizim de kendisine yardımcı olmamız gerektiğini söyledi ve ardından bize meydanda servis yapma izni çıktı. Tommy Kamp ve Henrik Sass Larsen haftanın 3-4 günü kafeteryamıza gelip yemek yiyip şarap içiyorlar ve hesap ödemeden kalkıp gidiyorlardı" dedi.

Murat Kitir'ın iddialarını 2007 yılından bu yana kafeteryada çalışmış olan 19 servis elemanı da B.T gazetesine yaptığı açıklamalarla doğruladılar.

Kafeterya sahipleri Tommy Kamp hakkında rüşvet karşılığı iş teklifi suçlamasıyla, Henrik Sass Larsen hakkında da yasadışı doping hapı satın aldığı suçlamasıyla polise şikayette bulundular. Her iki suçlamanın da şahitleri bulunduğunu söyleyen Ertuğrul Karahan HABER'e yaptığı açıklamasında, "Şikayetlerimizde haklı olmadığımızı ispat ederlerse bizim bu dava sürecinde göreceğimiz zarar onların göreceği zarardan çok daha az olacaktır. Kaç yıldır bir izin karşılığında bedava yemek yiyip şarap içtiler. Kanımızı emdiler. Artık canımıza tak etti." dedi.

Henrik Sass Larsen susmayı tercih etti

Henrik Sass Larsen ise olayın ilk gündeme geldiği günlerde kendisinin olaylarla hiç ilgisinin olmadığını Köge'de yerel medyada yayınlanan haberler ve bu haberlerde kullanılan kaynaklar hakkında dava açmayı düşündüğünü söyledi.

HABER'in telefonla ulaştığı Henrik Sass Larsen, polisin olayı soruşturmakta olduğunu ve polisin soruşturması tamamlanıncaya kadar bu konuda açıklama yapmayacağını söyledi.

Köge'de patlayan bu olay Danimarka ulusal medyasında da gündemi meşgul etmeye devam ediyor. Siyasi yorumcular ve gözlemciler nasıl sonuçlanırsa sonuçlansın bu olayın Henrik Sass Larsen'e zarar vereceği konusunda görüş birliği içindeler. Seçimler öncesinde konu gündemde kalmaya devam ederse bu olayın Henrik Sass Larsen'in siyasi hayatını bitirebileceği de belirtiliyor.

Sosyal Demokrat Parti Köge yerel teşkilatı başkanı Tommy Kamp, hakkındaki suçlamaların artması üzerine geçtiğimiz hafta görevinden isifa etti.

sadi.tekelioglu@haber.dk

Kopenhag Pegasus'la her yere uçuyor!

Pegasus, Kopenhag'tan İstanbul, Ankara ve Konya'ya direkt,* tam 18 noktaya da aktarmalı uçuyor.

* Ankara ve Konya direkt uçuşlarımız 15 Haziran-31 Ağustos tarihleri arasındadır.

vergiler dahil 741 DKK'dan başlayan fiyatlarla

flypgs.com

FAVORI BAKLAVA

KOPENHAG'IN İLK TÜRK PASTANESİ

İMALATTAN HALKA ★★★★★

YAŞ PASTA SERVİSİMİZ BAŞLAMIŞTIR

Doğum günleri, misafir toplantıları, nişan, düğün ve özel günlere yaş pasta, her türlü tatlı, börek servisi yapıyoruz.

TATLI BÖREK ÇEŞİTLERİ

Yaş ve kuru pastalar, keşkül, sütlaç, baklava çeşitleri, kadayıf, sarıburma, revani, tulumba tatlısı ve daha nice tatlı börek, pohça, sandviç çeşitleri.

Açılış saatleri:
Hergün saat: 08.00-22.00

Tlf: 3583 3329- 3582 0030

Pastane
Frederiksborgvej 10
2400 KBH NV

Mobil: 4081 5050

Baklavacı
Frederiksborgvej 10
2400 KBH NV

Türk Polis Teşkilatı'nın 166. yıldönümü Kopenhag'da kutlanlandı

Türk Polis Teşkilatı'nın kuruluşunun 166. yıldönümü 10 Nisan Pazar günü Kopenhag'da düzenlenen bir etkinlikle kutlandı.

Kopenhag Emniyet Müşavirliği ve Kopenhag Büyükelçiliği Misyon Amirliğince düzenlenen etkinliğe, başta Kopenhag Büyükelçimiz Ahmet Berki Dibek, Kopenhag Emniyet Müşaviri Feyzullah Arslan, Kopenhag Büyükelçiliği Emniyet Amiri Başkomiser Volkan Sazak olmak üzere, büyükelçilik bünyesinde görev yapan güvenlik ataşeleri, Danimarka polis teşkilatında görev yapan bazı Türk asıllı polisler, Türkiye'de polislik mesleğinden istifa edip Danimarka'ya yerleşen eski polisler, basın mensupları ve iş dünyasından temsilciler ile çok sayıda davetli katıldı.

Etkinlikte konuşan büyükelçi Ahmet Berki Dibek, Türk Polis Teşkilatı'nın 166. yılının Kopenhag'da kutlanmasından duyduğu mutluluğu dile getirerek, "Büyükelçilimiz ve polisimiz burada sizlere hizmet vermek için bulunuyor ve sizlere her zaman yardıma koşmaya hazırdır" dedi.

Danimarka polis teşkilatında görev yapan Türk asıllı polisleri de böyle önemli bir günde görmekten büyük gurur duyduğunu ifade eden Büyükelçi Ahmet Berki Dibek, bu sayının artmasını istediğini söyledi. ABD polis teşkilatında Irlanda asıllıların yoğunlukta olduğunu belirten büyükelçi Dibek, "Neden Danimarka polis teşkilatında da Türk asıllı polisler ağırlıkta olmasın" dedi.

Büyükelçi ayrıca Türk Polis Teşkilatı'nın yıldönümlerinin Danimarka'da da bundan böyle heryıl kutlanacağını söyledi.

Danimarka'da ikinci kez kutlanan Türk Polis Teşkilatı'nın 166. yıldönümü etkinliğinin bundan böyle gelenek haline getirilmesi ve her yıl kutlanması kararlaştırıldı.

Etkinlikte konuşan Kopenhag Emniyet Müşaviri Feyzullah Arslan da, konuşmasına etkinliğe katılanlara teşekkür ederek başladı.

Polisimizin yurtdışında yaşayan vatandaşlarımızın da hizmetinde olduğunu belirten Feyzullah Arslan konuşmasında şunları dedi:

"166 yıldan beri vatandaşlarımızın güven ve huzurunu sağlamak amacıyla yılmadan, yorulmadan çalışan polis teşkilatı, bugün dünyanın çeşitli ülkelerinde yaşayan vatandaşlarımıza da hizmet sunmak, Türk polisinin dünya polisiyle işbirliğini sağlamak için diğer ülkelerde olduğu gibi İskandinavya ülkeleri için de Kopenhag Büyükelçiliğimiz bünyesinde Emniyet Müşavirliği olarak faaliyetlerini sürdürmektedir. Kopenhag Emniyet Müşavirliği, İskandinavya ülkelerinde yaşayan vatandaşlarımızın görev alanımızla ilgili her türlü iş ve işlemlerini yerine getirmek, vatandaşlarımızın ve Türkiye'de yaşayan İskandinvaya vatandaşlarının, suçun mağduru veya faili olmaması, şayet olursa en kısa zamanda istenilen en iyi sonuça ulaşması için her türlü çalışmayı yapmaktadır. Diğer taraftan başarılarıyla dünya polisince tanınan Türk Polis Teşkilatı'nın diğer ülke polis teşkilatlarıyla ilişkisinin artırılması için gerekenler yapılmaktadır. Bu konuda İskandinavya ülkeleri polis teşkilatları işbirliğinden oldukça memnun olduklarını belirtmeleri bizleri memnun etmektedir. Siz vatandaşlarımızın her gün daha iyiye, daha güzele, daha başarılı olmaya ve huzur ve güveninizi sağlamaya koşacağını bilmenizi bildirir, güvenli huzurlu günler temenni ederim" .

(Haber)

eak-design.com

Zevkinize göre mimari tasarım

Mimar Atila Kahraman
Arkitekt/Bygningskonstruktør

Her türlü konut ve işyeri iç/dış mimari proje, Uygulama, dekorasyon projeleri, danışmanlık ve yapı izni için hizmetinizdeyiz.

Büyük ölçekli projelerden, mimari uygulama projelerine kadar, her türlü çalışma en ince ayrıntısına kadar hazırlanıp sizlere sunulmaktadır.

Bernhard Bangs Alle 31, st.tv
2000 Frederiksberg
Tel :2127 5146
ak@eak-design.com
www.eak-design.com

LEZZET VE SERVİSİN ADRESİ

MB FOOD A/S
KEBAB & MEAT PRODUCTION

DÜNYA KALİTESİ

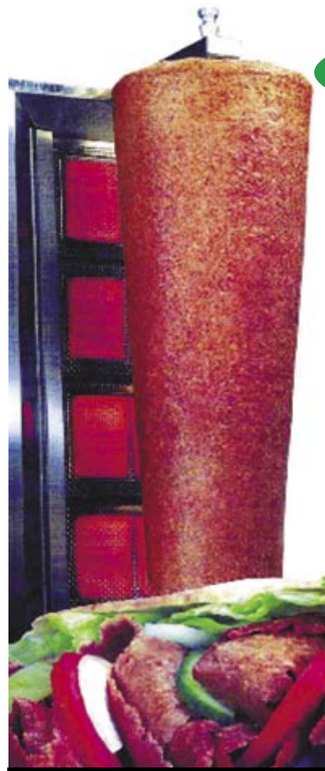

HER TÜRLÜ TAZE ET ÜRÜNLERİ, TAVUK VE DÖNER ÇEŞİTLERİMİZLE 1994 YILINDAN BERİ MB FOOD MARKASI İLE HİZMETİNİZDEYİZ

Farkımız; sağlık, temizlik ve kaliteye gösterdiğimiz özende yatmaktadır. Tüm sağlık kurallarına uygun helal mamüllerimizle hizmetinizdeyiz

MB FOOD A/S
KEBAB & MEAT PRODUCTION

MB Food A/S
Korskildeeng 3
2670 Greve
Copenhagen-Denmark
DK

Tel: +45 5761 9502 www.mbfood.dk
Fax: +45 4361 0131 info@mbfood.dk

MBM Producent kebabu

MBM Meat Food Sp. z o.o.
Kazimierów ul Zastawie 19
05-074 Halinów
Warszawa-Polska
PL

Tel: +48 227 836 783 www.mbmkebab.pl
Fax: +48 227 838 921 info@mbmkebab.pl

KONUT FİYATLARINDAKİ DÜŞÜŞ SÜRÜYOR

KONUT FİYATLARINDAKİ DÜŞÜŞ KONUT SATIŞLARINI ETKİLİYOR. Danimarka konut piyasasındaki olumsuz gelişmeler, konut fiyatlarındaki düşüş konut satışlarını da etkilemeye devam ediyor. Geçtiğimiz yılın son üç ayı için konut piyasasıyla ilgili yapılan bir istatistik, müstakil ev ve apartman dairelerinin satış fiyatlarında düşüşün olduğunu gösterdi. İstatistik raporlarına göre müstakil ev fiyatlarında yüzde 0,9 oranında düşüş meydana gelirken, aynı dönemde daire fiyatlarında da yüzde 0,2 oranında düşüş oldu.

Zeynel Kozanoğlu

Demiryolu ve Kemal Atatürk

Kimileri epey zamandır Mustafa Kemal Atatürk'ümüze sövmeyi meslek edindi. Onlar öylesine zavallılar ki, sözgelimi onun şu sözlerinden haberleri yok. Bakınız Atatürk demiştir ki:

"Demiryolları memleketin tüfekten, toptan daha mühim bir emniyet silahıdır."

Nerede söylemiş bu sözü? Demiryolu'nun Malatya'ya ulaşması nedeniyle trenle Malatya'ya geldiğinde söylemiş. Ben bu sözü nereden almışım? Devletimizin biricik haber Ajansı olan AA, 14 Mart 1931 bülteninde bu sözleri yayınlanmış. Demiryolları Mecmuası'nın Mart 1931 sayısında da ayrıca yer almış.

Evet, Mustafa Kemal'in o günkü konuşmasının tamamı şöyle:

"Türkiye Cumhuriyeti'nin tespit ettiği projeler dahilinde muayyen zamanlar zarfında vatanın bütün mıntakaları çelik raylarla birbirine bağlanacaktır. Bütün vatan bir demir kütle haline gelecektir. Demiryolları memleketin tüfekten, toptan daha mühim bir emniyet silahıdır.

Demiryollarını kullanacak olan Türk Milleti menşeindeki ilk sanatkârlığını, demirciliğini tekrar göstermiş olmakla müftehir olacaktır. Türk milletinin servet, refah, medeniyet yolunda yürümesi ve Türkiye'de iktisat hayatının yüksek inkişafları ancak bu demirden yollarda olacaktır. Milletin hayat ve saadet ışıkları bu yollardan gelecektir.

Cumhuriyet hükümetinin bu vadideki çok verimli gayreti ve çok idealist hareketi takdire şayandır. Burada mühim olan nokta, Türk Milletinin kendi inkişafının bu demir yollarda olacağı hakikatini, bütün müşkillere rağmen takdir etmesi ve ona sahip olması keyfiyetindedir.

Menşeinden demirci olan ve bütün dünyada demir sanatının naşiri bulunan Türk, öz vatanında ihmal edilmiş olan bu lazımeyi elbette muasır medeniyetin bütün dünyada yükselttiği dereceye isal edecektir. ".

"DEMİR AĞLARLA ÖRDÜK ANAYURDU..."

O yıllarda Türkiye'de demiryollarına verilen önem ülke çapında öylesine ulusal heyecanlar yaşanmasına yol açmıştı ki... bu heyecan Cumhuriyetin Onuncu Yıl Marşı aracılığıyla dalga dalga bütün yurda yansımıştı. Türkler her yerde, hep bir ağızdan "Demir ağlarla ördük anayurdu dört baştan," diye haykırıyorlardı.

Şimdi de oturalım ve Mustafa Kemal Atatürk'ün demiryolları konusunda bu sözlerini pek çok kereler okuyalım, okuyalım ve okuyalım. Sonra da Türkiye'yi onun ölümünden sonra ele geçirenlerin tutumlarına bakalım.

Atatürk'ün öülümü ardından gelen on on beş yılı İkinci Dünya Savaşı'nın sıkıntıları içinde geçirdiğimiz kayıp yıllar olarak sayacak olursak, sonrasında ne yapıldı? Demiryolları kendi haline terk edildi ve karayollarına ağırlık verildi.

Ve gele gele günümüze kadar geldik. Ülke çapında trafik kazaları... Bu kazalarda yitirdiğimiz on binlerce can.. Akaryakıta akan milyar dolarlarımız. Kimi sonradan görmelerimizin bitmez tükenmez hırsları nedeniyle yabancı yapımı otomobillere yatırdığımız servetlerimiz.

Türkiye'de şimdi şimdi demiryolları konusunda kıpırdanma görüyoruz. Haydi hayırlısı diyelim, ama çok geç. Ülke iliklerine kadar soyulduktan sonra... Bir baştan öte başa taşıyacak malımız kalmadıktan sonra... Uçak fiyatları peynir ekmek fiyatına inip trenlere hacet kalmadıktan sonra..

Biz neyi takdir edeceğimizi, neyi ne zaman ele alacağımızı, kimi başımızın üstünde taşıyacağımızı bilemiyoruz. Düşünün ki, bu ülkenin başkenti ile en büyük kenti arasında otoban yok iken, İzmir ile Çeşme arasına otoban yaptırdık..

Bu otoban'ın yapılmasına önayak olan kişiyi akşam sabah rahmetle anıyoruz. Ve İzmir ile Çeşme arasına demiryolu döşeteceğini düşündüğünü söyleyen İzmir Belediye Başkanı İhsan Alyanak'ı ise ciddiye almadık, alaya aldık.

Devletimizin kurucusu, bugünleri bize sağlayan bir büyük lider... Özellikle son aylarda İslam dünyasında yaşanan çalkantılar nedeniyle önemi bir kez daha ortaya çıkmış bir devlet adamı.. Türklüğün ve İslam'ın en büyük hizmetçisi..

Ölümünden seksen yıl sonra bizden rahmet beklerken küfür alıyorsa, bu olayda "ciğeri beş para etmez" olanlar biz miyiz yoksa o ölü kişi mi? İnsanları bunu düşünmeye çağırıyorum. Üstelik inanlar için, bir başka deyişle bizim için "Ölülerin ardı sıra konuşmayınız," yolunda buyruk var.

Zavallı biz.. Zavallı biz..

zeynelkozanoglu@gmail.com

www.cross-over.dk

CROSS-OVER

CROSS-OVER

Etnik azınlıklar için Hiv-checkpoint
Siz göçmen kökenlilere özel bir hizmettir.

İster kliniğimizde, ister sizin rahat edebileceğiniz bir yerde Hiv testi yaptırabilir sonucunu bir saat içinde alabilir ayrıca danışmanlık hizmetinden de yararlanabilirsiniz.
Hizmetimiz ücretsizdir anonim ve Danca, İngilizce ve Türkçe konuşan profesyoneller tarafından verilmektedir.

Hergün Saat 12-14.00 arasında 3631 0808 numaralı telefonu arayarak randevu alabilir ya da randevu almanıza gerek kalmadan 16.18.00 saatleri arasında

Cross-Over, Lille Kirkestræde 3,2 1072 Kbh. K
lige ved Højbro Plads ved Strøget (Illum)
adresine gelebilirsiniz

daha fazla bilgi için www.cross.over.dk

SJÆLLANDS PRIVATSKOLE

2009-2010 Danimarka ilköğretim not ortalamaları

2010 YILINI YİNE BAŞARIYLA SÜSLEDİK

Danimarka Eğitim Bakanlığı'nın yayınladığı resmi ve özel okullar başarı grafiğinde SJÆLLANDS PRİVATSKOLE zirvede yer almaya devam ediyor.

		OKULUMUZ	Danimarka ORTALAMASI
Biyoloji			
	Yazılı	7.4	8.8
Danca	Okuma	6.1	6.0
	Sözlü	9.5	7.2
	Tertip/düzen	9.5	5.5
	Düzgünyazı/İmla	8.3	6.2
	Yazılı	5.3	6.1
İngilizce	Sözlü	7.9	7.1
Fizik/Kimya	Sözlü	7.7	5.6
Matematik	Aritmetik	6.9	6.6
	Matematik beceri	7.3	7.5
Almanca	Sözlü	6.8	5.6

Çocuğunuzun kültürüne, aile yapısına ve sosyal şartlarına saygı duyan eğitim.

Çalışkan öğrencilerimize, değerli velilerimize, vefakar öğretmenlerimize ve yönetim kurulu üyelerimize teşekkür ederiz.

Faik Korkmaz
Yönetim Kurulu Başkanı

Durmuş Emin Bilge
Okul Müdürü

SJÆLLANDS PRIVATSKOLE
NATTERGALEVEJ 32, 2400 KØBENHAVN NV
TLF: 3833 4727

www.SPSNET.dk

Entegrasyon yerine katılımcılık

Dr. İsa Kuyucuoğlu

1960'lı yılların sonunda Avrupa'ya ayak basmış olmalarının ardından günümüze kadar elli yıl gibi uzun bir zaman geçmiş olmasına rağmen, Avrupa ülkelerindeki bazı siyasi partiler tarafından hâlâ "yabancı" kelimesiyle tanımlanan göçmenlere karşı yapılan suçlamaların, ithamların ve haklarını kısıtlamaya yönelik girişimlerin sonu gelmiyor. Yabancı karşıtı bu söylemlerde genelleştirici, ötekileştirici ve dışlayıcı bir içerik öne çıkmaktadır.

Asıl görevi ülkede yaşayan göçmenleri topluma entegre etmek, onları toplumla bütünleştirmek olan bir entegrasyon bakanı bile entegrasyona karşı olduğunu ifade edip, asimilasyon istediğini söyleyebilmektedir. Günümüzde Avrupa ülkelerindeki bazı siyasi partilerin önde gelen temsilcileri, Avrupa'da doğup büyüyen ve yıllardır ülkede yaşayan göçmenlerin haklarını kısıtlamak niçin neredeyse yarış yapmaktadırlar.

Yabancı kökenli bir veya birkaç kişinin yaptığı münferit olaylardan hareket ederek bütün yabancıları suçlayan bu popülist ve dışlayıcı söylemin en önemli amacı siyasi çıkar sağlamaktır. Bu genelleştirici ve ayırımcı yöntemle, ülkede yaşanan her türlü sorunun nedeninin yabancılar olduğu öne sürülerek, özellikle çoğunluk toplumunda olayları analiz etme yeteneğine sahip olmayan bireylerin yaşadıkları ekonomik ve sosyal sorunlar oya tahvil edilmeye çalışılmaktadır.

Göçmen karşıtı söylemleriyle öne çıkanlar sadece parlamentodaki bazı siyasi partiler ve onların sivil yaşamdaki temsilcileri değildir. Bazı medya kuruluşlarından da destek alan bu söylemin temsilcileri amaçlarına ulaşma konusunda son yıllarda hayli mesafe kat etmişlerdir. Diğer yandan hümanist, demokrat ve insan hakları savunucusu bazı önemli entellektüeller ve kurumlar da yabancı karşıtı gelişmeler karşısında sessiz kalmayı tercih etmektedirler.

Bu gelişmeler karşısında göçmenlerin ve özellikle göçmen kuruluşlarının yapması gereken bazı çalışmalara ihtiyaç vardır. Toplumda göçmenlere karşı oluşturulan ön yargıların giderilmesi ve toplumsal bütünleşmenin sağlanması için Avrupa ülkelerinde doğup, bu kültürel coğrafyalarda sosyalleşerek ülkenin dilini okuyup yazan ve iyi bir öğrenim görmüş olan yeni kuşaklara önemli görevler düşüyor. Bu noktada yapılacak en önemli görev her şeyden önce iyi bir eğitim almaktır. Sürekli değişen bilgi toplumunda insanın kendisini geliştirmeden ve çağın gerektirdiği bilgi donanımına ve yeterli zihinsel enstrümanlara sahip olmadan iş, okul veya toplumsal hayatta başarılı olabilmesi zordur.

Bu konuda yapılacak diğer önemli bir görev ise, dışa yönelik etkinlikleri artırmak, sosyal ve siyasî yaşamda aktif olmaktır . Elbette herkesin aynı işi yapması ve aynı branşta başarılı olması mümkün değildir. Fakat değişik yeteneklere sahip olan her insanın yapabileceği bir iş veya görev vardır.

Son yıllarda bazı göçmen derneklerinin bu konularda gerçekleştirdiği projeler takdire şayandır, fakat bu etkinliklerin daha koordineli ve kapsamlı biçimde yapılması halinde daha verimli sonuçlar alınabilecektir.

Diğer yandan göçmenlerin seslerini duyurabilmesi için yaşadıkları ülkenin dilinde yayın yapan yayın organlarına ihtiyaç vardır. Bu şekilde toplumdaki gelişmelere aktif olarak katılma imkanı sağlanmış olunacaktır.

Ülkenin dilini bilmeyen insanların toplumda gelişen güncel olaylar hakkında bilgilendirilmesi, kültür seviyelerinin artırılması bakımından şu anda periyodik olarak yayımlanan Türkçe gazete ve dergiler önemli bir toplum hizmeti vermektedir. Fakat her şeyin tartışılıp sorgulandığı günümüzün bilgi toplumunda ülkedeki çoğunluğun dilinde göçmenlerin düşüncelerini yansıtacak, sorunlarını gündeme taşıyacak işitsel ve görsel yayınlara da ihtiyaç vardır.

Şikayet etmek yerine, kendi çevremizdeki ve ülke gündemindeki konular hakkında düşüncelerimizi ortaya koyup bunların çözümü için öneriler getirmek ve bir çoğumuzun içinde doğup büyüdüğü veya hayatının önemli bir bölümünü geçirdiği ülkenin daha yaşanılır hale gelmesi ve daha güzel olması için çalışmak hepimizin görevidir.

Toplumu "biz-onlar", "azınlık-çoğunluk", " yabancılar-yerliler" şeklinde ayrıştıran ve artık modası geçmiş ve hatta bayatlamış olan "asimilasyon" "entegrasyon" gibi tartışmalar yerine, "katılımcılık", "paylaşımcılık" ve "çoğulculuk"gibi daha güncel ve daha gerçekçi olgulara yönenilmelidir.

Zira Avrupa ülkelerinde göçmenlerin büyük çoğunluğunun topluma entegre olmak gibi bir sorunu olmadığı gibi, artık küresel bir köy haline gelmiş olan dünyada farklı kültürler aynı toplumda karşılıklı saygı içerisinde birbirleriyle barış içinde yaşayabilmelidir.

kuyucuoglu@gmail.com

Anadil Türkçe'yi öğrenmek

Feyzullah Arslan,
Kopenhag Emniyet Müşaviri

Dil insanların, birbirleriyle anlaşmasına, isteklerini iletmesine, istediklerini elde etmesine, kısacası yaşamasına katkı sağlayan en önemli bilgidir. İnsanların kolay, rahat, mutlu, uyumlu ve gönüllerince yaşaması, çevresine, kendisine ve ülkesine yaralı işler yapması için öncelikle dilini iyi bilmesi ve iyi kullanması gerekmektedir.

Başlıkta, Anadil Türkçe kelimelerini kullanırken, yurtdışında yaşayan vatandaşların çocuklarının anadillerini öğrenmesini kastettim. Şöyle ki, yurtdışında doğan bir çocuğun konuşmayı öğrenirken, ebeveynleri (anne baba ve aile büyükleri) ve çevresindekiler hangi dili konuşuyorsa çocuk o dili öğrenecek ve konuşacaktır. İşte yurtdışında doğup büyüyen bir çocuğun, konuşmaya başlarken evde ve çevresinde konuşulan dili öğrenmesi doğaldır.

Yurtdışında yaşayan vatandaşlarımızın çocuklarına dil öğretmedeki en önemli sorunları evde konuşulan dilin bazen yabancı dil, yani yaşadığı ülkenin dili olması, sık sık yabancılarla konuşuluyor olması, çocuklarının anadili öğrenmesinde zorluk yaşatmaktadır. Bu nedenle çocuklar, anadili doğru öğrenememekte veya kullanamamaktadır. İşte bunu içindir ki, anadili öğrenmenin başlangıcı, aile vede yeni konuşma anne baba demeye başlama dönemidir. Bunu hep gözönünde bulundurup, bu gerçeğe göre davranılmalıdır.

Anadili başlangıçta iyi öğrenemeyen çocuk, daha sonra öğrenmede güçlük çekmekte, hatta iyi öğrenememektedir. Zaten yurtdışında okullardada yabancı dille, yaşanılan ülkenin diliyle eğitim yapıldığından, okulda anadili öğrenmek mümkün olmamaktadır. Yaşanılan ülkenin eğitim kuralları çerçevesinde, belki de haftada bir iki saat Türkçe eğitimi, gönüllülük esasına göre isteğe bağlı verilmektedir. Bu da o ülkenin hoşgörüsüne, insan hakları saygısına ve eğitim politikalarına bağlıdır. Bunun ötesinde Türkiye'de Milli Eğitim Bakanlığı'nın yurtdışına Türkçe öğretmeni göndermesi de ayrıca önem taşımaktadır.

Son zamanlarda Türklerin yaşadığı ve çalıştığı bir çok ülke UYUMdan söz ederek Türkçe öğretmeni gelmesine veya Türkçe öğretilmesine, çok az fırsat vermekte veya imkan tanımamaktadır. İşte bu durum anadili öğrenilmesine imkan tanımayabilmektedir. Oysa ki uyum demek asimilasyon demek değildir, bunu iyi ayırt etmek gerek. Anadilini iyi öğrenmeyen çocuk bulunduğu ülkenin dilinide iyi öğrenememektedir. Bu durum da, eğitimi iyi alamamakta ve üniversiteye veya çok tercih edilen meslek okullarına gidememektedir. Böyle olduğunda da yurt dışında yaşayan göçmen çocukları, etkin mesleklerde görev alamamaktadır. Bu zorlukluğa rağmen iyi yetişmiş ve eğitim almış gençlerimiz de azımsanamayacak sayıdadır. Onları ve ailelerini kutlamak borcumuzdur ve kutluyoruz.

Anadilini iyi öğrenemeyen çocuk, dolayısıyla gençler aile büyüklerinden, çevresinden ve memleketlerinden kopmaktadır. Şöyle ki büyükbaba, büyükanne, amca, hala, dayı yabancı dil bilmediğinden, onlarla konuşamamakta dolayısıyla onlarla karşılaşmak istememektedir. Hatta onlardan kaçmakta, onlarla yüz yüze gelmek istememektedirler. Büyükanne, büyükbaba torunlarıyla görüşmek, konuşmak, onlarla hasret gidermek isterken, torunlar onlarla dil bilemediği için rahat konuşamadığından, kaçmakta, görüşmemekte veya çok kısa süre sonra onlardan ayrılmaktadır. Bu da çok uzaklardan çok güzel duygu ve hasretlikle gelen ebeveynleri anne ve babaları üzmektedir.

Öte yandan yine anadil iyi bilinmediğinden çocuklar anavatana izine gitmek istememekte veya çok az kalmayı yeğlemekte ya da oradaki yakın akraba ve çocuklarıyla ilişki kurulamamaktadır. Bu durum da tüm aileyi üzmekte ve tatilin tadı alınamamaktadır. Bu konuda yaşanılan bir kaç örnek verecek olursak: Türkiye'den gelen büyükbaba ve büyükanne, amca, teyze çocukları görmek istiyor, ancak çocuklar çeşitli bahanelerle onlardan kaçıyor. Türkiye'den gelen yakın aile büyükleriyse çocukların kendilerini istemediklerini düşünüyorlar. Oysa ki her iki tarafında düşüncesi doğru olmayıp, doğru olan tek şey anadilin yani Türkçe'nin iyi bilinmemesidir. İşte bu durumu göz önüne alındırarak, anadili bilmemenin çocukları ve gençleri yakınlarından hatta zamanla memleketlerinden kopardığını hiç aklımızdan çıkarmamalıyız.

Birinci kuşak vefat ettiğinde ki, dileğimiz uzun ömürlü olsunlar, ikinci ve üçüncü kuşağın anavatana hiç gitmeyebileceğini düşünmek çok yakın ve gerçekci bir ihtimaldir. Böyle olunca da çocuklarımız yakınlarımıza yabancılaşır ve uzaklaşır, dolayısıyla da yabancıların istediği asimilasyon biz istemesekte gerçekeşir. Bir başka örnek de, bir arkadaşımın oniki onüç yaşındaki, ilkokula giden çocuğu rahatsızlanmış ve hastalık nedeniyle iki üç gün okula gidememiş. Bir akşam onlara ailece ev ziyaretine gittiğimizde, çocuk babasıyla konuşurken yabancı dille bişeyler söylüyor, baba da Türkçe olur mu oğlum, yarın okula gidersin derken, çocuk gitmek istemediğini anlatmaya çalışıyordu. Babası niçin yarın gitmek istemiyorsun diye sorduğunda, çocuk yarın Türkçe dersi var o derse girmek istemiyorum diye cevap veriyordu. Siz düşünün bir Türk çocuğu Danimarka'da okula gidiyor ve Türkçe dersine girmek kendisine zor geliyor. Bunun sebebi Danca'nın yani yabancı dilin Türkçe'den kendisine daha kolay gelmesidir. Halbuki bir lisan, bir insan atasözünden hareketle Türkçe bilmenin de kendisine oldukça katkı sağlayacağını, aile düşünmeli ve Türkçe'yi öğrenmesi için her türlü çabayı sarfetmelidir.

Bu durumda aile büyükleriyle (büyükanne, büyükbaba) bir arada yaşayan çocuklar anadili öğrenmekte daha şanslıdırlar. O nedenle, annenin babanın kıymetini bilip, onların torunlarının dil öğrenmesine katkıda bulunacağını unutmamak gerek. Anadili eğitimi konusuyla ilgili söylenecek en önemli şey Türkiye Cumhuriyeti devlet yetkililerinin, anadili öğrenimiyle ilgili gerekli önlemleri alması ve ilgili ülke yetkilileriyle gerekli anlaşmaları yapması zorunluluğudur. Gelecekte yurtdışında yaşayan vatandaşlarımızın ülkemize bağlarının devamı için, anadili bilmenin olmazsa olmaz kuralını hiç aklımızdan çıkarmamalı ve anadilini öğrenimi konusunda her türlü çabanın gösterilmesi zorunludur. Bu konu Avrupa Birliği'ne girmek kadar önemlidir ve AB'ye girmeye katkı sağlar.

Anadilini iyi bilen ve her fırsatta kullanan, gelecekte ülkemizi yurt dışında iyi temsil eden, bulunduğu ülkenin dilinide iyi bilen iyi yetişmiş gençlerin dahada çok yetişmesi ve yetiştirilmesi başarılı olması dileğiyle, şimdiden bu konuya emeği geçenleri ve başarılı çocuklar yetiştiren anneleri babaları kutluyor, iyi günler diliyorum...

SATILIK PİZZA RESTORAN

10 yıldır sahibi olduğum 60 kişi kapasiteli pizza restoranı satılıktır. Yoğun evlere servis müşterisi mevcuttur.

Høje Gladsaxe Center
Müracaat Cemal Dağıdır
Tlf: 22 11 5813

KERMESE DAVET

KOPENHAG KOCATEPE CAMİİ KADIN KOLLARININ TERTİP EDECEĞİ GELENEKSEL KERMES PROGRAMINA BÜTÜN VATANDAŞLARIMIZ DAVETLİDİR.

YER:KOPENHAG KOCATEPE CAMİİ
H.C.ØRSTEDSVEJ 29 C
1879 FREDERIKSBERG C/KOPENHAG
Tarih:20-21 MAYIS - **Saat:**10:00-20:OO

İSKANDİNAVYA'DA GÖÇÜN 41. YILI

Danimarka'da ve diğer İskandinavya ülkelerinde yaşayan vatandaşlarımız ilginç anılarını farslan@egm.gov.tr veya copenhagen@egm.gov.tr mail adresine veya 0045 39186400 no'lu faksa gönderdikleri taktirde hazırlayacağım kitapta, yazanların isimlerini de belirterek Danimarka'ya gelişlerinin "41. Yıl Anısına" başlığı altında yervermek istiyorum.

İsveç, Norveç ve Finlandiya'dan da sorumlu Kopenhag Emniyet Müşaviri Feyzullah Arslan

Kopenhag'da Kutlu Doğum haftası

Peygamberimiz Hz.Muhammed'in doğum günü Kopenhag'daki Danimarka-Türk Diyanet Vakfı binasında düzenlenen bir törenle kutlandı.

İrfan KURTULMUŞ

Peygamberimiz Hz.Muhammed'in doğum günü kutlaması Kopenhag'da bulunan Danimarka-Türk Diyanet Vakfı binasında düzenlenen görkemli bir törenle kutlandı.

Din Hizmetleri Müşavirliği tarafından düzenlenen kutlu doğum programına bine yakın kişi katılırken, birçok kişi yoğun kalabalık nedeniyle yer bulmakta zorlanınca geri dönmek zorunda kaldı.

Program, İstiklal Marşı ve saygı duruşuyla başladı. Ballerup Fatih Camii din görevlisi Muhammed Ali Ünal'ın Kuran-ı Kerim tilavetinin ardından, Din Hizmetleri Müşaviri Doç.Dr. Ahmet Onay günün anlamını anlatan bir konuşmayla programı açtı.

Ahlak ve değerler ön planda

Hz.Muhammed'in örnek ahlakının dayandığı temel insanı değerler konusunda bilgi vererek konuşmasına başlayan Onay, Peygamberimizin veda hutbesinde insanlara yaptığı son tavsiyelerinin neredeyse tamamının insani değerlerin korunması ve yaşatılmasıyla ilgili olduğuna dikkat çekti.

Danimarka'da yaşayan Türklerle ilgili çeşitli bilgiler veren Onay, her türlü eğitim imkanını sunan Danimarka'da Türklerin okuma oranının çok düşük olduğunu ifade etti.

Büyükelçi Dibek'ten çocuklarınızı okutun çağrısı

T.C Kopenhag Büyükelçisi Ahmet Berki Dibek

Türkiye'nin Kopenhag Büyükelçisi Berki Dibek, "Kutlu doğum haftası birlik ve beraberliğimizi yükselten bu etkinliklerde ülkemizin müstesna konumunu daha iyi değerlendirme fırsatı buluyoruz" dedi.

Danimarka'da yaşayan Türkiye kökenli toplumun milli ve manevi değerlerini kaybetmeden entegre olması gerektiğine dikkat çeken Büyükelçi Dibek, Kuran'ın ilk sözü olan İkra'yı(Oku) örnek vererek çocuklar ve gençlerin muhakkak okumaları gerektiğine vurgu yaptı.

Türkiye'nin kültürler ve dinler arasında diyalogun geliştirilmesine ve bölgesindeki tüm ulusların barış içerisinde yaşamasına yönelik çalışmalarına vurgu yapan Büyükelçi Dibek, Türkiye'nin hem batı hem İslam alemi için son derece önemli bir konumda bulunduğunu söyledi.

İlahiler ve şiirler mest etti.

Kutlu doğum programında, Danimarka'nın farklı bölgelerinde bulunan camilerde görev yapan din görevlileri ve onlar tarafından yetiştirilen öğrenciler tarafından okunan ilahiler ve şiirler dinleyicilerden büyük alkış aldı.

Kopenhag Kocatepe Camii imamı Dr.Mustafa Yüce tarafından yetiştirilen kızlı-erkekli çocuk korosunun muziki eş-

Kocatepe camii çocuk korosu

liğinde okuduğu ilahiler büyük alkış aldı.

Farum Camii öğrencilerinden Margaret Bahar Aroli'nin okuduğu şiir, İkast Fatih

Farum Cami tiyatro oyunu

Camii Çocuk İlahi Grubunun ilahileri, Roskilde Ayasofya Camii öğrencilerinden Musab Kılıç, Hamza Kılıç, Harun Erdem Şahin ve Usame Erhan Kılıç'ın ortaklaşa okudukları şiir, Avedöre Hacı Bayram Camii öğrencilerinden Rumeysa İşçan, Büşra İlhan ve Nisa Nur Yılmaz'ın özel sunumu, Frederiksund Orhan Gazi Camii öğrencilerinden Şeyma Kafa'nın şiiri, Farum Camii Tiyatro Grubu tarafından sahnelenen 'Bana'da Zaman ayırır mısınız?' isimli oyun görülmeye değerdi.

İkaast camii çocuk korosu

İshöj, Ballerup, Roskilde ve Ringsted camileri imamlarından oluşan minik koronun yaptığı ilahiler kutlamaya büyük renk kattı.

Programda çocukları da unutmayan Din Hizmetleri Müşavirliği programa katılan bütün çocuklara hediye verdi.

irfan.kurtulmus@haber.dk

Laila

Düğün salonu

Düğün, nişan, doğumgünü, konferans ve diğer özel günleriniz için cazip imkan ve fiyatlarımızla sizlere hizmet etmekten kıvanç duyarız

Sınırsız ve ücretsiz park
Limozinle salona giriş
İsteğe göre yemek çeşitleri

700 kişi için onaylı salon
Her açıdan sahneyi görebilme
İllüzyonist ve otel kiralama

Bize danışmadan karar vermeyin

Torveporten 8 - 2500 Valby

Ziya Deveci: 20 67 7673
Mehmet Uğur: 26 70 99 08
Mustafa Deveci: 60 13 18 73

www.lailafestlokale.com

HABER
Kültür & Yaşam

NURİ BİLGE CEYLAN'IN EN BÜYÜK RAKİBİ DANİMARKALI YÖNETMEN LARS VON TRIER

Ceylan bir kez daha Cannes'da

11-22 Mayıs tarihleri arasında Fransa'nın Cannes şehrinde düzenlenecek sinema dünyasının en prestijli organizasyonlarından Cannes Film Festivali 64. kez perdelerini açıyor. Yarışmaya dair gelen bilgiler arasında belki de en önemlisi Türk yönetmen Nuri Bilge Ceylan'ın "Bir Zamanlar Anadolu'da" (Once upon a time in Anatolia) filmi ile yarışmaya hak kazanmış olması.

Nuri Bilge Ceylan'ın bu yarışmadaki en büyük rakipleri ise her filmi ile olay yaratan ve bu sene Melancholia filmi ile aday gösterilen dogma sinemasının öncüsü Danimarkalı yönetmen Lars von Trier ile geçmişte bir çok ödüle imza atan İspanyol Pedro Almodovar.

Lars von Trier dışında bir diğer Danimarkalı yönetmen Nicolas Winding Refn'in "Drive" filmi ile yarışacağı Cannes Film Festivali'nde 1998 yılından beri ilk kez iki Danimarkalı yönetmen aday gösterildi.

Jüri başkanı Robert de Niro!

19 filmin yarışacağı festivalin açılışı Amerikalı yönetmen Woody Allen'in "Paris'te Geceyarısı" (Midnight in Paris) filmi ile yapılacak. En iyi yönetmen ve filmi seçecek jürinin başkanlığını ise bu sene ünlü bir isim üsleniyor. Bir Zamanlar Amerika, Baba 2, Taksi Şoförü ve Kızgın Boğa filmlerinden hatırlayacağımız Amerikan sinema tarihinin en büyük oyuncularından Robert de Niro.

Ustalara saygı: Jean Paul Belmondo!

Festivalin ustalara saygı kuşağında Serseri Aşıklar (À bout de souffle), Çılgın Pierrot (Pierrot le Fou), Rio Macerası (L'Homme de Rio) filmleri ile 1960 ve 70'lerin en önde gelen Fransız aktörlerinden biri olan Jean Paul Belmondo, festivalin altıncı günü olan 17 mayıs tarihinde filmleri ile onurlandırılacak.

Festivalde yarışacak filmler ve yönetmenleri ise şöyle sıralanıyor:

Pedro Almodóvar - The Skin I Inhabit
Bertrand Bonello - L'Apollonide: Souvenirs de la maison close
Alain Cavalier - Pater
Joseph Cedar - Footnote
Nuri Bilge Ceylan - Once Upon a Time in Anatolia
Jena-Pierre ve Luc Dardenne - Le gamin au vélo
Aki Kaurismäki - Le Havre
Naomi Kawase - Hanezu no Tsuki
Julie Leigh - Sleeping Beauty
Maïwenn - Polisse
Terrence Malick -Tree of Life
Radu Mihaileanu- La source des femmes
Takashi Miike -Ishimei
Nanni Moretti - Habemus Papam
Lynn Ramsey - We Need to Talk About Kevin
Nicolas Winding Refn - Drive
Markus Schleinzer - Michael
Paolo Sorrentino -This Must Be the Place
Lars von Trier - Melancholia.

Ceylan geçmişte 4 kez Cannes Film Festivali'nde aday gösterildi.
İlk olarak 1995 yılında "Koza" filmi ile aday gösterilen Ceylan ardından sıra ile 2002 de "Uzak", 2006 da "İklimler" en son olarak da 2008 senesinde "3 Maymun" filmi ile festivalde boy gösterdi.
56. 56. Cannes Film Festivali'nde yarışan ve favori filmler arasında gösterilen Nuri Bilge Ceylan'ın 2002 yapımlı dram filmi Uzak, Altın Palmiye'den sonra festivalin ikinci önemli ödülü olan 'Büyük Jüri Ödülü'nü ('Grand Prix') aldı.
2008 yılında gerçekleştirilen 61. Cannes Film Festivali'nde o yıl çektiği "3 Maymun" filmi ile "En İyi Yönetmen Ödülü"ne layık görülmüş, kazandığı ödülü "güzel ve yalnız ülkem Türkiye'ye adıyorum" demişti.

Bedri Baykam bıçaklı saldırıya uğradı

Türkiye'nin saygın sanatçılarından ressam Bedri Baykam, bir toplantı çıkışı uğradığı bıçaklı saldırı sonucu yaralandı.

Türkiye'nin önde gelen ressamlarından Bedri Baykam, İstanbul'un Akatlar semtinde uğradığı bıçaklı saldırı sonucu yaralandı.

Akatlar Kültür Merkezi'ndeki "İnsanlık Anıtı" toplantısına katılan Baykam'ın buradan ayrılacağı sırada saldırıya uğradığı, Baykam ve asistanının kontrol altında tutulduğu öğrenildi.

İbrahim Tatlıses'in silahlı saldırıya uğramasının ardından, devletin bütün imkanlarını seferber eden Başbakan Erdoğan'ın, Baykam'ın bıçaklanmasının ardından birkaç gün geçmesine rağmen hala geçmiş olsun dileğinde bulunmaması köşe yazarları, sanatçı dostları ve sivil toplum kuruşları tarafından eleştirildi. Cumhurbaşkanı Abdullah Gül'ün eşi Hayrunisa Gül, ünlü ressamı hastane odasında ziyaret etti.

"Ucube" tartışması ile gündeme gelen Kars'taki »İnsanlık Heykeli«nin yıkılmasına ilişkin düzenlenen basın toplantısına katılan

ressam Bedri Baykam, dinleyiciler arasında bulunan bir kişinin gerçekleştirdiği bıçaklı saldırı sonucu yaralandı. 4 saatlik riskli bir ameliyata alınan ressamın şu anda yoğun bakım ünitesinde olduğu ve durumunun kontrol altında tutulduğu öğrenildi.

Ressam Bedri Baykam basın toplantısında şöyle konuşmuştu: »Sayın Başbakan ülkesinin tüm aydınlarına, sanatseverlerine ve demokrasiye Fransız kalmak istiyor. Duymak istemiyor, görmek istemiyor, dinlemek istemiyor. Biz, burada sanki bir cinayeti engellemeye çalışmak için bir arada bulunuyoruz. Bu ağır havayı hissediyoruz. Ben bu heykeli ilk kavram ve yapım aşamasında tüm inancımla, coşkumla kutlamış olmanın rahatlığıyla konuşuyorum. İnsanlık Anıtı'nın nasıl mekana uyduğu, nasıl güzel bir şekilde o coğrafyaya oturduğunu, nasıl turistik bir çekim alanı oluşturacağını da herhalde görmemek mümkün değil. Bu heykel şayet yıkılırsa, bütün dünya Talibanların Buda Heykeli'nden sonra bu da Türkiye'nin Buda hamlesi diye ister istemez bunu tüm dünyaya duyuracak.«

Bedri Baykam kimdir?

Bedri Baykam 1957 yılında Ankara'da CHP milletvekili Dr. Suphi Baykam ve Yüksek Mimar Mühendis Mutahhar Baykam'ın ikinci çocuğu olarak doğdu. İki yaşında resim yapmaya başladı. Altı yaşında Ankara, Bern ve Cenevre'de ilk eserlerini sergiledi. Harika çocuk olarak tanımlandığı 1960'lı yıllarda Avrupa ve Amerika'nın birçok sanat merkezinde sürekli olarak sergiler açtı, büyük ilgi gördü. İstanbul Fransız Lisesi'ne devam eden Bedri Baykam 1975-80 arasında Paris'te Sorbonne Üniversitesi'nde işletme ve ekonomi, L'Actorat okulunda da aktörlük tahsili yaptı. 1980 yılında Amerika'ya taşınan sanatçı, 1984'e kadar California College of Arts and Crafts'de resim ve sinema eğitimi gördü. Yeni Dışavurumculuk akımının öncülerinden olan Baykam, 1987 yılına kadar Amerika'da kaldı. O tarihte İstanbul'a geri dönen Baykam bugüne kadar yarısı uluslararası olmak üzere 113 kişisel sergi açtı, sayısız grup sergisine katıldı. Bir çok kısa metrajlı film/ videolar çekti, kısa ve uzun metrajlı filmlerde aktörlük yaptı. Baykam'ın yayınlanmış, yarısı siyasi 23 kitabı ve yapıtları hakkında 46 sergi kataloğu bulunuyor. Ayrıca, kendisi hakkında yayınlanmış 4 kitap mevcut.

YAZARIMIZ HÜSEYİN DUYGU DANİMARKALI ŞAİR NİELS HAV İLE BİRLİKTE BURSA'DAYDI!

Bursa'dan bir Danimarkalı ozan geçti

Danimarkalı şair Niels Hav'ın da davetli olarak katıldığı '21 Mart Dünya Şiir Günü' Bursa Yazın ve Sanat Derneği ile Bursa Eğitim Hizmetlerine Yardım ve Eğitimi Geliştirme Derneği tarafından düzenlenen etkinlikle kutlandı.

Danimarka Kültür Bakanlığı'nın önerisiyle bu etkinliğe Danimarka adına şair Niels Hav ve yazarımız Hüseyin Duygu katıldı. Bursa Ördekli Kültür Merkezi'nde düzenlenen etkinliğe dünyanın değişik ülkelerinden şairler iştirak etti. 18 Marttan itibaren Bursa'ya gelen şairlerle Bursa kent içi geziler düzenlendi. Tarihi ve turistik mekanlar gezildi. Nazım Hikmet'in 10 yıl tutuklu kaldığı hapishane yeri, tedavi gördüğü kaplıca, yargılandığı mahkeme binası konuk şairlerin ilgi odağı oldu.

Nazım Hikmet'in Bursa Yıllarını kitaplaştıran Güney Özkılınç, Bursa Yazın ve Sanat Derneği Başkanı Şaban Akbaba ve yardımcısı Nursel Aras ile Eğitimi Geliştirme Derneği Başkanı Zeki Baştürk, şair Sennur Sezer'e de Bursa Yazın ve Sanat Derneği Onur Ödülü verildi.

Daha önce gazetemizde de tanıttığımız Danimarkalı şair Niels Hav'ın Dünya Şiir Günün'de Bursa'da yaptığı konuşmayı arkadaşımız Hüseyin Duygu'nun çevirisi ile aşağıda sunuyoruz.

Türk şiirini anlamak için Türk şairiyle bir kadeh rakıyı paylaşmak gerekir!

"Danimarka şiiri hakkında genel şeyler söylemek biraz güç. Bir fotoğrafa çok yakından bakarsanız, kendi burnunuzu göremezsiniz. Biz şairler bireysel hareket eder ve bir bozkırda yalnız kurt gibiyizdir. Danimarka şiirinde bugünlerde iki ana eğilim var. Biri, dili iyi kullanarak soyut temaları irdeleyen

uluslararası boyutta bir edebiyat etkinliğini Bursa'da ilk defa gerçekleştiren isimler oldu. Edebiyata ve demokrasi mücadelesine verdiği katkıyı onurlu yaşamıyla süsleyen şiir, ikincisi ise dışarıya açılmayı amaçlayan sosyal ve politik konuları ele alan şiir.

İktidar güçlerinin yaptıklarını ve yapmadıklarını eleştirisel anlayışla sorgulamak şairlerin görevidir. Şiir aynı zamanda müziğin komşusudur. İyi bir şiir müzik notalarını da harekete geçirir. İyi bir şiir büyüleyicidir.

Doğu, Batı, Kuzey ve Güney! İnsanın temel değerlerine baktığımızda, insanların farklı olmadıklarını anlaşılır. Beni oluşturan temel değer, seni de oluşturur. Biz aynı yeryüzünde yürüyoruz. İnsanlığın önemli temel sorunları, hepimizin ortak sorunlarıdır. Özlem ve sevgi gibi.

Tekrar Türkiye'de olmanın mutluluğunu yaşıyorum. 2009 tarihinde bir şiir festivaline İstanbul'da Kemal Özer'le birlikte katıldım. O, benim çevirmenim ve iyi bir arkadaşımdı. Ne yazık ki bu festivalden kısa bir süre sonra Kemal Özer'i yitirdik. Büyük bir kayıp, onu çok özlüyorum. O, benim Türk ağabeyimdi. Türkiye ve Danimarka'da beraber katıldığımız etkinliklerde ondan çok şeyler öğrendim.

Bursa'ya ilk defa geldim. Şehrin kendine özgü çekici görünümü beni büyüledi. Bursa yeşili ile ünlü ve ben Bursa'yı mart ayında gördüm! Yapraksız ağaçları ! Bu yapraksız ağaçları görmek, bir güzel kadını iç çamaşırları ile görmek gibi. Binlerce yıllık Bursa tarihini bugünde ayakta olan binalarda ve çok yaşlı ağaçlarda gördüm. Bu yaşlı ağaçlar şimdi çıplak kollarını gökyüzüne doğru açmışlar ve yapraklanmayı bekliyorlar.

Burada iyi şairlerle ve güzel insanlarla tanıştım. Türkler eğlenmenin ta kendisidir. Türk şiirini anlamak için Türk şairiyle bir kadeh rakıyı paylaşmak gerekir! Bursa Yazın ve Sanat Derneği ile Bursa İli Eğitim Hizmetlerine Yardın ve Eğitimi Geliştirme Derneği'nin tamamen kendi kaynaklarıyla bu uluslararası şiir etkinliğini düzenlemelerini yürekten kutluyorum. Bu tür etkinlikler şiiri canlı kılar ve dolaşmaya çıkarır.

Güney Özkılınç, Nursel Aras ve Şaban Akbaba bize 11 yıllık Bursa Nazım Hikmet anılarını ve izleri anlatarak gösterdiler. Çok etkilendim.

İçinde bulunduğumuz bu mart ayında Birleşmiş Milletler'in iki önemli gününü kutluyoruz. 8 Mart Uluslararası Dünya Kadınlar Günü ile Dünya Şiir Günü. Kadınların günü çok önemli.

Erkekler binlerce yıldır dünyayı büyük başarılara imza atamadan yönettiler. İsterseniz bugün Türkiye'de ve Dünya'da olup bitenlere bir bakın. Kadınlara dünyayı yönetme şansını verme zamanı gelmiştir bence. Gelin 100 yıllığına her türlü yönetimi kadınlara verelim, büyük bir olasılıkla dünyayı erkeklerden daha iyi yönetecekler.

Dünya Şiir Günü aynı zamanda şiirin işlevi ve görevi olduğunu bize anlatıyor. Türkiye'de iyi şiir yazma geleneği hapishanelerde oluşuyor! Nazım Bursa'da hapiste tutulduğunda böyleydi, şimdi durum aynı. İyi şiir iyi bir muhalefettir. Düşünce, özgürlük ve gerçekler baskı altına alındığında, yazarlar hapse atılır. Biz yazarlar bundan bir anlamda gurur duymalıyız. İyi şiir dünya diktatörleri için tehlikelidir.

Bursa'daki bu güzel birkaç günde gösterdiğiniz sıcak ilgiye çok teşekkürler. Uluslararası Şiir Günü'nü düzenleyen Bursa Şehri'ni kutluyorum. Şairleri, şiir sevenleri buluşturan bir gelenek olmasını diliyorum.

Umarım bu yılda Bursa ağaçları yeşillenir."

(Niels Hav. Bursa Mart 2011
Çeviri : Hüseyin Duygu)

Yazarımızın büyük başarısı

Danimarka'daki başarılı eğitimcilerimizden ve gazetemizin yazarı Hüseyin Duygu, ülkenin en büyük sosyal ve sağlık okulunun (SOSU) bölge müdürlüğüne getirildi.

2004 yılından bu yana Ballerup kasabasında üç ayrı okulun yöneticisi olarak görev yapan eğitimci Hüseyin Duygu, 1 Nisan'da 250 öğretmen ve 1500 civarında öğrencisi bulunan SOSU Sjaelland'in (Social og Sundheds Skole/ Sosyal ve Sağlık Okulu) Holbaek Bölge müdürlüğüne getirildi.

Yeni grevine bu ay başında başlayan Duygu, SOSU Holbaek bölge müdürlüğüne getirilmesinden büyük mutluluk duyduğunu ifade ederek, "Bu göreve talip oldum. Çok sayıda aday arasında beni tercih etmelerinden büyük gurur duydum. Yeni görevimde başarılı olmak için elimden gelen gayreti göstereceğim. Vatandaşlarımızın bu ülkenin sunduğu eğitim olanaklarından ve önlerine çıkan imkanlardan iyi yararlanmalarını öneririm" dedi.

Uzun yıllar öğretmenlik yapan Duygu, daha önce Ballerup'taki Lautrupgaard Okullarının müdürlüğünü yaptı. Sorunlu ve özürlü öğrencilere özel eğitim 3 okuldan sorumlu olan Duygu bu görevini 7 yıl sürdürdü. Eğitim, pedagoji konularında akademik eğitim sahibi olan Duygu, yöneticilik görevinin yanı sıra meslek içi kurslara ve liderlik eğitimine de devam ediyor.

Hüseyin Duygu'nun Holbaek bölge müdürlüğüne göreve getirilmesi konusunda bir açıklama yapan SOSU Yönetim Kurulu, Duygu'nun bu görev için en doğru tercih olduğunu ve okullarının aradığı bir lider ve eğitimci olduğunu bildirdi.

Danimarka'da sağlık ve sosyal alanda çalışan personel yetiştiren en büyük okullardan olan SOSU Sjaelland'in Holbaek, Naestved, Ringsted, Slagelse ve Greve kentlerinde okulları bulunuyor.

Biz de Haber gazetesindeki arkadaşları olarak yazarımıza yeni görevinde başarılar diliyoruz.

Kültür şenliği gibi veda resepsiyonu

Yeni görevine başlayacak olması nedeniyle ayrıldığı Ballerup'taki Lautrupgaard Okullarında düzenlediği veda resepsiyonu veren Hüseyin Duygu'nun resepsiyonu kültür şenliğine dönüştü.

Duygu'nun aynı okulda birlikte çalıştığı öğretmen arkadaşları, öğrencileri ve Ballerup Belediyesi okullar müdürlüğünden temsilcilerin katıldığı resepsiyona sanatçılar ve şairler de katıldı.

Duygu'nun düzenlediği bir çok şiir gecesinin vazgeçilmez katılımcısı olan şair Niels Hav'ın konuşması ve şiirleri ile başlayan veda resepsiyonunda konuşmalar yapıldı, şarkılar söylendi.

Danimarkalı müzisyen Per Warming, Hüseyin Duygu'nun şiir aşkına ithafen Nazım Hikmet'in kız çocuğu şiirine yaptığı besteyi gitarıyla seslendirirken gazetemiz Genel Yayın Yönetmeni Cengiz Kahraman da bağlaması ile iki parça seslendirerek veda resepsiyonunu renklendirdi.

(Haber)

Gazetemiz Genel Yayın Yönetmeni Cengiz Kahraman'ın veda resepsiyonunda bağlaması ile seslendirdiği türkülere Danimarkalılar büyük ilgi gösterdiler.

Hüseyin Duygu

Halfdan Rasmussen: SEVİNCİN, ACININ, ŞAKANIN VE YAŞAMI ANLAMANIN OZANI

1937 yılında, Emek gazetesin bir sayısında 'açlık' konusunda Halfdan Rasmussen şöyle yamaktadır:

'Parazit çetesinin yüzüne tükür
Gözler birbirine nefretle bakar.
Bir çift göz alevlenirken açlıktan,
Bir çift göz doygunlukla yemeğe bakar.'

Halfdan Rasmussen, sevincin, acının, haksızlığa karşı oluşun, şakanın ve yaşamı anlamlı kılmanın şairiydi. Şiirlerini çocuklar, yetişkinler, büyük çocuklar ve çocuksu yetişkinler için yazdı. Bir işçi ailesinden gelen ozan, geçim sıkıntısı yüzünden 14 yaşında okuldan ayrılır. Kopenhag'daki çeşitli işyerlerinde çalışır. Bulaşıkçılık, hastane berberliği vb yapar. Gençlik yıllarlı yarı aç yarı tok geçer. Daha o yıllarda, benzeri binlerce yoksul ve umutsuz genç gibi tavan aralarının, Kopenhag sokaklarının, yoksullara hizmet veren aşevlerinin, yardım merkezlerinin ve polis karakollarının acımasız gerçeğini tanımış olur. Bu yılları bir anı kitabında 'sonu olmayan, karanlık günler' olarak tanımlar. 1915 yılında Kopenhag'da doğmuştur. Yaşamı boyu yazdıklarına 'proleter' bilinç egemendir.

'Demirbaş yoksul benim
Aklım hep eskisi gibi
Küçümsenen proleter benim
Saygınlığı olmayan, ezilen
Güvenlik içinde olan, olmayan
İsyankâr olan benim
Kendine güvenen, güçlü
Sağlıklı ve boyun eğmeyen
Bir nefretle dolan benim.'

1941 yılında yazdığı Asker ya da İnsan kitabındaki şiirlerinde, kişisel sorunların yerini toplumsal sorunlar ve politik düşler almıştır. Anlamlı bir yaşamı ve insancıl değerleri, güncel yaşamla karşılaştırmaya girişir bu şiirlerde. Birlikte olmaktan, çoğunluğu oluşturmaktan alacağı gücün bilinciyle sorunların temeline iner.

'Aradık en derin anlamını yaşamın
Üşümüş ve nasırlı ellerle sarıldık yaşama'

Danimarka'yı işgal eden Nazilere karşı savaşım günlerinde etkin görevler üstlenmiştir. 1940 -45 yılları arasında kaleme aldığı şiirlerde ve yazılarda ortak konu 'özgürlük savaşı'dır'. Birkaç yıl sonra kaleme aldığı "Beklenti" adlı şiir kitabında, ülkesinin sınırlarını aşarak tâ Hiroşima'ya uzanır:

'Hiroşima!
Büyük bir dram
İklim oldu bize.'

Şiirlerinde insan, yaşam, ağaç, çocuk, sevgi, gelişme ve dayanışma kavramlarını çok sık işler. Bu kavramları kimi zaman ayrı ayrı, kimi zaman da birlikte ele alır.

'Buluşacaktır ağacın ışığı ile çocuğun inancı,
Yüreğin atışı sona ermeden.'

Halfdan Rasmussen kaleme aldığı yazılarda, kişilik ile dayanışma kavramlarını bir arada ele alır. Atom bombasını, teknolojik gelişmenin insan yaşamında yarattığı değişiklikleri anlatır. Bilimsel çalışmalarla kimi korkuların yenilebileceği inancını şiirlerine yansıtır. 'Korku bilgisizlikse, panzehiri bilimdir' der.

Halfdan Rasmussen, dünyaya yüreğinin penceresinden bakar. Güncel yaşamın ayrıntılarına çocuğun canlı ve meraklı gözleriyle bakmaya çalışır. Uyuyan kızının gözlerini ödünç alarak, gecenin karanlığında dünyaya bakmasını bilir.

'Gözlerini ödünç aldım.
Sen kullanmıyordun ki onları.
Gecenin karanlığında.
Gözlerinle baktım dünyaya.'

Kişisel çözüm ve mutlulukları arama çağının geçtiğine, insan sıcağı ve dayanışmanın yaşamı anlamlı kılacağını bize öğreterek veda etti yaşama Halfdan Rasmussen

huseyin.duygu@haber.dk

Yeni kitaplar… Yeni kitaplar… Yeni kitaplar… Yeni kitaplar…

Bandekrig- Çete Savaşı

Kan kardeşleri ve yardakçıları. Yazarlar Sune Fischer, Johnny Frederiksen, Michael Holbeck Jensen. Ekstra Bladets Forlag Yayınevi 2010. 256 sayfa.

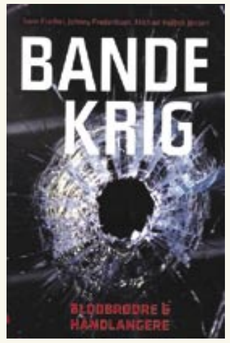

Acımasız bir şiddet dünyasının içinde olup bitenler. Kitabın yazarları Ekstra Bladet gazetesinin, kriminal olaylarını yazan muhabirleri.

Danimarka'da, özellikle belirli bazı kentler ile bu kentlerin yine belli semtlerinde yaşanmakta olan çete savaşlarını irdeleyen ve geçen yıl yayımlanan bu kitap bugün de güncelliğini koruyor.205'te başlayan, 2008'de yoğunlaşan silahlı şiddet olayları adeta Danimarka'nın günlük yaşamı konumuna geldi. Gün geçmiyor ki medyada silah kullanılan şiddet olaylarından bahsedilmesin. Kırıcı şiddet, öldürme girisimleri ve cinayetler, hergün daha da artmakta olan "burası bizim bölgemiz" çatışmaları, uyuşturucu ticaretini kendi elinde bulundurma mücadeleleri… Bütün bular, işin içine siyah-beyaz ırk şeref ve namusu ile intikam hırsı da karışınca daha da gücleniyor.

"Bandekrig-Çete Savaşı" kitabı, son yılların Başkent Kopenhag bölgesinde yaşanmakta olan göçmen çeteler ile rocker gurupları arasındaki kanlı çatışmaları ayrıntıtları ile günü gününe saati saatine anlatıyor. Aynı zamanda, Nørrebro'daki Blågårdes Plads'de, Tingbjerg'de ve diğer etnik kökenlilerin yoğun yaşadıkları ağır sosyal sorunların olduğu bazı semtlerde görülen, zaman zaman masum insanların da yaşamlarını yitirdikleri bu çete savaşlarının arkasında nelerin yattığı okuyucuların gözleri önüne seriliyor. Tüm bu şiddet olayları, tutuklamalar, mahkemelerde görülen davalar sistematik ve kolay okunarak olayların ipini kaçırmadan okuyucunun da izleyebileceği bir şekilde, bir olaydan öbürüne atlanmadan kronolojik olarak sunuluyor.

Yazarlar, içine girdikleri dünyadaki olayları irdelerken olaylardan bir sonuç çıkarmamaya yada kahraman ve kötü adam tanımlamaları yapmamaya büyük özen gösteriyorlar. Yazarların ana hedefi, yalnızca, yaşanmış şiddet olaylarını ve bu olayların neden ortaya çıktığını bütün çıplaklığıyla ortaya koymak. Sonuç çıkarmak, değerlendirmeler, yorumlar yapmak okuyucuya ait.

Kitaba konu olan bu olayların ana kahramanları çeşitli rocker gurupları/çeteleri/örgütleri ve bunların yan grupları (AK81 gibi) ile göçmen çeteleri (kitaptaki ve genel olarak da medyadaki tanımlama, yani indvandrerbande). Ve nihayet, arka planda da olsa, polis. Yazarlar aslında, bu olaylarla ilgili olarak polisin çalışmaları konusuna çok girmiyorlar. Sadece bu olaylarla ilgili olarak yapılan tutuklamaları ve yakalananlara mahkemelerde verilen cezaları yorumsuz olarak dile getiriyorlar.

Bandekrig- Çete Savaşı kitabının yazarları kriminal olayları yazan muhabirler oldukları için bu olayları çok yakından izliyorlar ve derinliğine biliyorlar. Ayrıca bilgi alabilecekleri çok geniş bir ilişkiler ağı olduğu için ortaya bilgilendirici bir kitap çıkmış. Aslında bu kitap bilgi edinebilmenin yanısıra sanki kriminal bir romanmış gibi de okunabilir.

Det Danske Velfærdssamfunds Historie
Danimarka Sosyal RefahToplumu Tarihi

Siyasi toplumsal tartışma kitabı

Yazar Gunnar Viby Mogensen. Gyldendal Yayınevi. 2 cilt toplam 670 sayfa. 499,-kr.

Gazetemizin bundan önceki Mart ayı sayısında Syddansk Üniversitesi Yayınevinin toplam 6 ciltlik Danimarka Sosyal Refah Tarihi yapıtından söz etmiştik. Bu yapıtta, bilimsel araştırmacılar Danimarka'da refah devletinin nasıl türediğini, refah devletinin oluşum süreci ve bu günkü şeklini alışı derin ayrıntılarıyla anlatılıyorlar.

Bu sayımızda ise Gyldendal yayınevinin sunduğu Danimarka Sosyal RefahToplumu Tarihi adlı kitabı sizlere duyurmak isteriz.

Danimarka hiç kuşkusuz Dünya'da, zengin, kaynak dağılımının daha adil olduğu ve eğitim, sağlık ve sosyal alanlarda kapsamlı sosyal güvenlik sistemi olan demokratik bir ülke olarak yerini alıyor. Zaten anavatanı terkederek buralara göçlerin altında yatan gerçek neden de bu değil mi?

Gyldendal Yayınevi'nin bu kitabında 1970'li yıllardan buyana Danimarka'daki sosyal refah toplumu irdeleniyor. Danimarka'da 1970'li yıllarda büyük bir ivme gösteren ve çok kapsamlı bir hale gelen sosyal refah sisteminin bugüne kadar geçirdiği gelişmeler anlatılıyor.

1990'lı yılların başlarında politikacılar kaynak dağılımını kontrol altına almaya zorlanmışlar ve çok kapsamlı bir hale gelen sosyal refah sistemini artık sınırlamak zorunda bırakılmışlardı. Doğum sayısındaki düşüşler, dolayısıyla da genç nüfustaki gerileme, Danimarka'ya gelen göçmen ve mülteci sayılarındaki büyük artışlar, sosyal yardım alanların çoğalması, sosyal refah sistemi üzerindeki baskıyı da arttırmış ve bugün yaşanmakta olan sosyal sorunlara yol açmıştı.

İşte bu iki ciltlik yapıtta, Danimarka sosyal refah toplumunun ekonomik, demografik (nüfus yapısı) ve sosyal politikalar açılarından, özellikle 1970'li yıllardan sonraki döneminin bir irdelemesi yapılıyor. Kitabın yazarı Gunnar Viby Mogensen, Kopenhag Üniversitesinde öğretim görevlisi olarak çalışmış, hem Sosyal Araştırmalar Enstitüsünde hemde Rockwool Fonden Bilimsel Araştırmalar Vakfında lider araştırmacı.

Geçen sayımızda da vurguladığımız gibi, Danimarka'nın kendine özgü refah devleti modelini iyi anlayabilmek, bu konudaki kamu oyu tartışmalarına sağlıklı bir şekilde katılabilmek için bu konuyu iyi bilmek bir gereklilik. Bu açıdan gerek Gyldandal Yayınevinin gerekse Syddansk Üniversitesi Yayınevinin bu yapıtları hem bu konudaki tartışmalara katılanlar için hem de bu meslek alanında çalışanlar için, bir o kadar da bu alanda eğitim görenler ve tezler, ödevler hazırlayanlar için çok değerli başvuru kaynakları.

MİZAH & Bulmaca

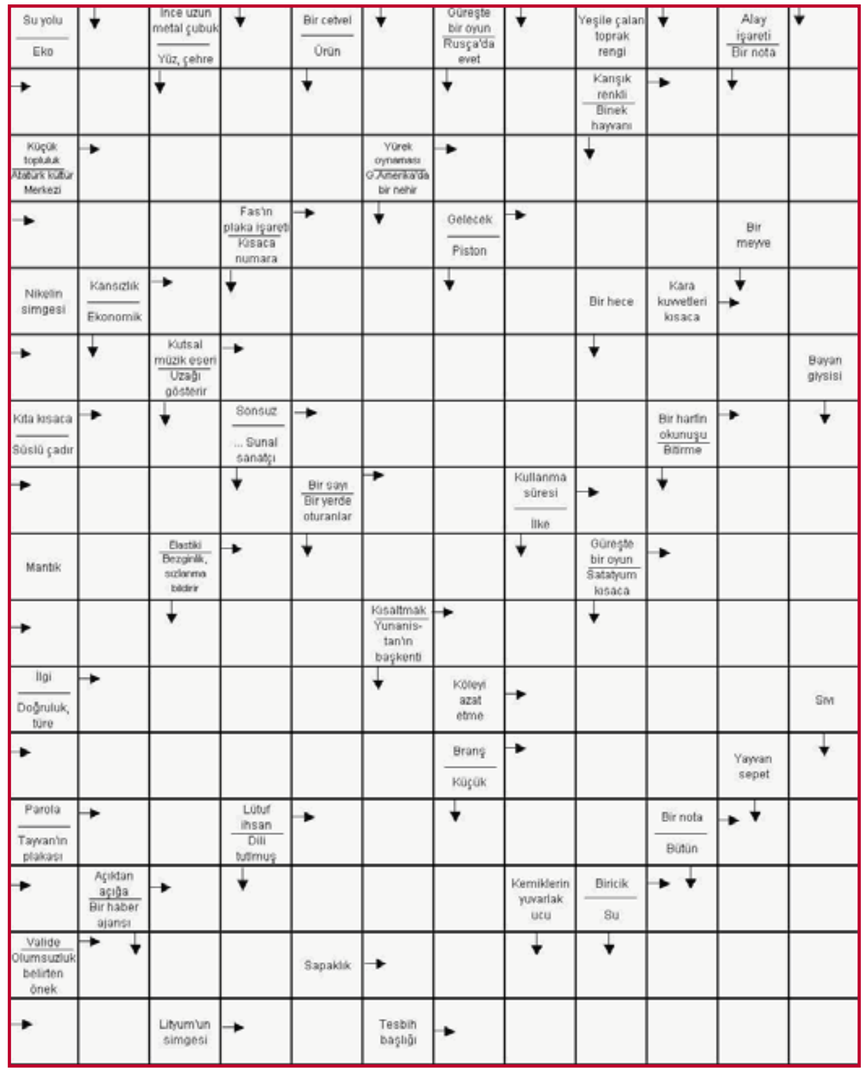

SUDOKU

Soldan sağa ve yukarıdan aşağı , 3X3'lük kutuları 1'den 9'a kadar olan rakamlarla, rakamları birer kez yazmak suretiyle dolduracaksınız. SUDOKU'nun sadece bir tek çözümü vardır. Kolay gelsin.

2	3				9	7	8	
6	8				4			
				8		5		
		8	9	2			5	
	5						6	
	2			6	5	8		
		3		9				
			8				4	1
	1	2	6				9	5

	6				1			2
7	4							
		1				4		5
3	7			6		8		1
		8	5		3	6		
6		4		7			5	3
8		6				9		
							8	4
4			8				2	

BİRAZ GÜLELİM…

Kurusun diye!

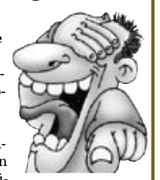

Dursun ile Fadime akıl hastanesinde iki hastadır. Bir gün hastanenin yüzme havuzunun etrafında dolaşırken Dursun aniden suya atlayıp dibe batar. Bunu gören Fadime, hemen ardından atlar ve dibe kadar yüzüp Dursun'u kurtarır.

Tabii Fadime'nin bu kahramanca davranışı hastanede olay olur. Bunu duyan başhekim de Fadime'nin artık iyileştiğini düşünüp, hastaneden derhal taburcu edilmesi emrini verir. İşlemler yapılır, belgeler çıkartılır, Başhekim aynı gün Fadime'nin yanına gider:

-Fadime, sana bir iyi bir de kötü haberim var. İyi haberim, yaptığın kahramanca davranıştan ötürü anladık ki akli dengen tamamen yerinde ve böylece hastanemizden taburcu oluyorsun. Kötü habere gelince, kurtardığın hasta, Dursun, intihar etmiş. Az önce odasının banyosunda kendisini asmış bulundu.

- Fadime gayet sakin yanıt verir: "O intihar falan etmedi ki. Ben onu astım kurusun diye."

EN PAHALI RESİM

Avrupa'nın ünlü sanat merkezi kentlerinden birinde çocuğun biri vitrinde çok hoş bir tablo görür.

Tablo belli ki oldukça pahalıdır.

Çocuk bu tablonun bir sonraki sene sonraki sene ağabeyinin doğum gününe almayı ister ve Bir iş bulup kıt kanaat geçinerek biriktirdiği tüm para ile o mağazaya gider.

Şanslıdır, tablo satılmamıştır. İçeri girer ve tabloyu bir süre izledikten sonra resmi yapan sanatçıyı bulur ve:

"Ağabeyimin doğum günü için bu resmi satın almak istiyorum. Tüm param da bu kadar." der.

Ressam bir süre düşündükten sonra tabloyu paketler ve resmi satar. Çocuk paketini alır ve teşekkür ederek çıkar.

Mağazada adamın arkadaşları da vardır ve şaşkın şaşkın sorarlar:

"Sen ne yaptın! O resmin değeri milyon ederdi Neden bu kadar az bir rakama sattın?"

Adam cevap verir:

"Evet, ben bu resme milyonlarını verecek bir sürü insan bulabilirdim. Ancak tüm servetini bu resme verecek kaç kişi bulabilirdim?"

MAKAMLAR

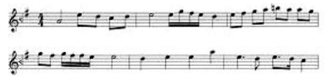

Nihavend: Karın bölgesi, kan dolaşımı ve tansiyona
Rast: Başa, gözlere ve felce
Revahi: Başa ve gözlere
Hüseyni: İç organlara, kalp, mide ve karaciğere
Hicaz: Ürogenital sistem ve böbrek hastalıklarına
Acemaşiran: Doğum öncesi meydana gelen ağrılara
Uşşak: Damla hastalığı nedeniyle ortaya çıkan ağrılara
Segah: Kalbe, beyne
Buselik: Karın bölgesine, kaslara, kan dolaşımına ve tansiyona
Isfahan: Kadın hastalıklarına
Neva: Kalça ve bel ağrılarına, kadın hastalıklarına
Büzürk: Ateşli hastalıklara
Zirefgend: Sırt ve mafsallarda meydana gelen ağrılara
Zengüle: Kalp, beyin, mide ve karaciğer hastalıklarına, kalça ve bacak eklemlerindeki ağrılara
Irak: Konsantrasyonu artırıyor, inatçi kişileri sakinleştiriyor
Saba: Dinleyenlere cesaret, kuvvet ve rahatlık hissi veriyor

ÖZLÜ SÖZLER…

İnsanoğluna konuşmayı öğrenebilmesi için iki yıl, dilini tutmasını öğrenebilmesi için altmış yıl gereklidir.

(Resul Hamzatov)

HABER SPOR

Avrupa'da yüzümüzü ağartabilecekler mi?

"Kim şampiyon olur, kaç puanla bitirir, şu takımı kaç kaç yener, averajlar eşit olursa ne olur" gibi ahiret sorularını bir yana bırakıp, Şampiyonlar veya UEFA Avrupa liglerinde Türk takımlarının ne gibi bir performans çizeceğini tartışmak daha doğru olur.

Berk Çoker

Tarihte sekizinci kez tekerrür ediyor. Ligde 2010-2011 sezonunun son 4 haftasına Trabzonspor ve Fenerbahçe aynı puanla zirvede girerken, lig tarihinde daha önce 8 kez, iki takım bitime 4 hafta kala aynı puana sahip oldu. Trabzonspor'u takip eden Fenerbahçe, 30. hafta müsabakaları sonunda rakibini puan olarak tekrar yakalarken, İki takımın da 70 puana ulaştığı ligde şampiyonu son 4 haftada oynanacak müsabakalar belirleyecek.

Kim şampiyon olur, kaç puanla bitirir?

Türk televizyon kanallarında her akşam tartışılan "kim şampiyon olur, kaç puanla bitirir, şu takımı kaç kaç yener, averajlar eşit olursa ne olur" gibi ahiret sorularımı bir yana bırakırsak, Şampiyonlar veya UEFA Avrupa liglerinde Türk takımlarının ne gibi bir performans çizeceğini konuşmak bence şimdiden önemli. Türk futbolunun gelecek dönemde hem klüpler hem de milli takımlar seviyesinde bir ekol yaratmasını arzu ediyorsak, bunu şimdiden tartışmaya başlamalıyız.

2002 Dünya kupasında 3. olup, bir sonraki Avrupa şampiyonasına milli takımımız gidemiyorsa, Galatasaray 2000 yılında hem UEFA hem de Süper Kupa'yı kazanıyor ardından 2010-2011 sezonunda lig 12.si olarak lig sonuncusu ile arasında sadece 15 puan varsa, istikrardan bahsetmemiz mümkün değil.

Bu sadece Galatasaray'ı değil bütün Türk futbolunu ırgalayan bir sorun. Bunlar amaçsız yönetimler, vizyonsuz teknik adamlar, objektifliğini yitirmiş bir medya ve son olarak da medya tarafından hem kral hem palyaço yapılan futbolcuların ortak bir üretimi.

Türk futbolunun şöhreti kısa sürüyor!

Tıpkı Andy Warhol'un dediği gibi "bir gün herkes 15 dakikalığına şöhret olacak." Futbolumuz da Warhol'u haklı çıkarıyor, saman alevi gibi parlayan ve 10 yılda bir mikroskobik bir zaman diliminde konuşulan hikayelerden ibaret. Türk futbolu hakkında kötümser olduğumun ve yazılarımın neredeyse hiçbirinde başarılardan bahsetmediğimin farkındayım, fakat ligimiz çok başarılı bir lig olsaydı, hiçbirimiz İspanya ve İngiltere liglerindeki takımların ilk on birlerini sayma gereği duymaz, televizyonda Türk takımları yerine, Avrupa takımlarının maçlarını izlemezdik diye düşünüyorum.

Fenerbahçe ve Trabzonspor'un Avrupa'daki Şansları

Bu karamsar girişin ardından başta da belirttiğim gibi takımlarımız Fenerbahçe ve Trabzonspor'un Şampiyonlar Ligi'nde gruplara kalması durumunda şanslarını değerlendirmemiz çok önemli.

Alex'siz bir Fenerbahçe düşünülmeli!

Öncelikle Fenerbahçe'den başlayalım, Alex de Souza'nın her yıl olduğu gibi bu seneki inanılmaz performansı Fenerbahçe'yi ayakta tutuyor, Brezilyalı yıldız futbolcu, gol sayısını 21'e yükseltirken, 12 asistle de lige damgasını vurdu.

Alex'i Fenerli olsun olmasın, hepimiz ayakta alkışlıyoruz, fakat kendisinin Avrupa karnesi, Türkiye karnesinin yanında bütün derslerde bütünlemeye ve yaz okuluna kalmış bir öğrenci gibi. Fenerbahçe'de bulunduğu 7 sezon boyunca Avrupa'da 14 gol atmış, bu da sezon ortalamasına vurulduğunda 2 gol demek. Alex'siz bir Fenerbahçe düşünülemez felsefesi bir süre daha devam edecekse, Avrupa liglerinde başarıyı da bir süre rafa kaldırmak gerekecek. Avrupa takımlarının orta sahalarının en büyük avantajı, dinamik, çok koşan ve teknik kapasitesi üstün futbolculardan kurulu olmaları. Bundan dolayı Fenerbahçe şampiyon olması durumunda ancak şanslı bir kura sayesinde 2. tura yükselir.

Trabzon bu kadroyu korumalı!

Trabzonspor'u sona bırakmamın özel bir sebebi var. O da Şenol Güneş'in, bana göre, Türk futbolunun yetiştirdiği en büyük teknik direktörün bir kez daha oluşturduğu inanılmaz takım kimyası. Umarım söylentiler doğru değildir ve milli takımımızın yeni beyni Trabzonspor'un orta saha oyuncusu Selçuk İnan, Trabzon'dan gelecek sezon ayrılmaz. Birçok oyuncu, Avrupa'ya ya da bir İstanbul takımına gideceği zaman yaşayan bir efsane olacağını düşünür fakat önümüzde birçok örneği var, eğer takımında kalır ve yıllarca aynı takım arkadaşları ile oynarsa, İstanbul'daki futbolcuların görmediği başarılara imza atabilir. (Uzak diyarlardan bir örnek olacak ama Newcastle United'ın efsanevi futbolcusu Alan Shearer hiçbir büyük takıma gitmeden İngiltere Premier Ligi'nin en çok gol atan forveti olmuştur, attığı gol sayısı 379) Örneğin İstanbul'daki bir takımdan Milli Takım'a çağrılmak kolay değildir, çünkü türlü yıldız futbolcu ile yarışırsın, medyanın seni sevmesi için mücadele vermen gerekir, hakkında türlü dedikodular çıkar vesaire ama Anadolu bu konuda bakirdir, kim olursan ol seni bağrına basar. Onun için Selçuk umarım Trabzon'da kalır. Bu takım gelecek sezon iyi bir sol bek transferi yaparsa bence Şampiyonlar Ligi'nde kiminle oynarsa oynasın Avni Aker'deki maçlarını kaybetmez ve gruptan çıkar.

2. Şükür Vak'ası: Burak Yılmaz

Son olarak Burak Yılmaz'dan bahsetmek istiyorum. Bu sene şimdiden beklentilerin üzerinde bir futbol sergileyen genç futbolcu ülkemizin yeni Hakan Şükür'ü olmaya aday. Şu anda 15 golle gol krallığında ikinci sırada olan futbolcu, Şenol Güneş ve Trabzonspor'da gerçek kimliğini buldu. Hem pivot santrafor (forvette top dağıtan) hem de Şükür'den farklı olarak forvet arkası ileri orta saha oynayabilen futbolcu hem milli takımımızın hem de Trabzonspor'un değişmez ismi olacağa benziyor. Trabzonspor, gelecek sezon hiç fire vermeden orta saha (Colman-Jaja-Selçuk-Alanzinho) ve forvet hattını (Umut-Burak) koruyabilirse, taraftarını çok mutlu edecektir.

berk.coker@haber.dk

Aslanlar yine şampiyon

Danimarka'da FC Kopenhag, ligin bitimine 8 hafta kala şampiyonluğunu ilan etti. 26. haftada Lyngby'yi deplasmanda 2-1 yenerek en yakın rakibi Odense ile arasındaki puan farkını 26'ya çıkaran Kopenhag, şampiyonluk kupasını 9. kez müzesine götürdü.

Ligde üst üste 3. kez şampiyon olan FC Kopenhag, ligde oynadığı 26 maçta 21 galibiyet, 4 beraberlik ve 1 mağlubiyet alarak 67 puan topladı. FC Kopenhag, Danimarka'nın futbol puanının düşük olmasından dolayı Şampiyonlar Ligi'nde ön eleme oynayacak.

Danimarka Süperligi'nde 2.lik için ise kıyasıya bir mücadele veriliyor. Odense, Brondby ve Midtjylland, Şampiyonlar ligi ön eleme gruplarına katılacak ikinci takım olmak için ligin son haftasına kadar yarışacağa benziyor.

FC Kopenhag, bu sezon Şampiyonlar Ligi'nde gruplardan çıkarak 2. tura kalan ilk Danimarka takımı olmuştu. FC Kopenhag, 2. turda İngiltere'nin güçlü ekibi Chelsea ile eşleşmiş ve Avrupa'ya havlu atmıştı. FC Kopenhag'ın bu sezon Şampiyonlar Ligi'nde ikinci tura çıkması, Danimarka'dan iki takımın Şampiyonlar Ligi ön elemelerine katılmasını sağladı.

(HABER)

Messi rekor kırdı

Barcelona'nın Arjantinli yıldızı Messi, İspanya'da şu ana kadar bir sezonda 50 gol atan ilk futbolcu oldu

Barcelona'nın Arjantinli forveti Lionel Messi, bu sezon lig ve kupalarda şu ana kadar toplam 50 gol atarak, İspanya'da bir sezonda 50 gol atan ilk futbolcu oldu.

Arjantinli forveti Lionel Messi, Real Madrid'in efsane Macar yıldızıFerenc Puşkaş'ın 49 gollük rekorunu geçti.

İspanya Birinci Futbol Ligi'nde (La Liga) bu sezon 31 gole ulaşan Messi'nin, kalan son haftalarda bu sayıyı artıracağı sanılıyor.

Kral Kupası'nı 7 golle tamamlayan 24 yaşındaki Messi'nin, Şampiyonlar Ligi'nde de 9 golü bulunuyor. Lionel Messi, İspanya Süper Kupası'nda Barcelona'nın Sevilla'yı 4-0 yendiği maçta da 3 gol atmıştı.

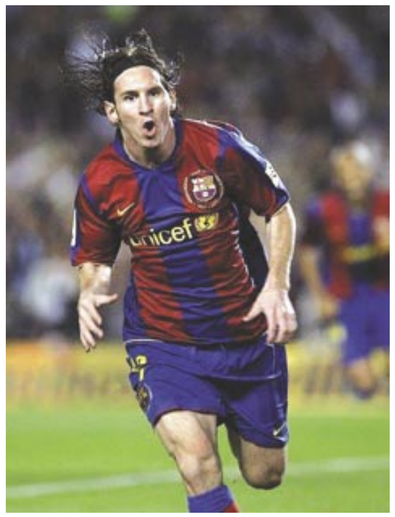

SPOR-YORUM

İrfan Kurtulmuş

Bitime 4 kala

Türkiye Spor Toto Süper Ligi bitimine 4 hafta kala şampiyonluk mücadelesi F.Bahçe ile Trabzonspor arasında nefes kesen bir yarışla devam ediyor.

Sona yaklaşıldığında hakemler üzerindeki baskı daha da artarken, hakem hataları da gündemdeki sıcaklığını koruyor. Şunu kabullenmek zorundayız tek bir şampiyon çıkacak.

İki takımın şampiyon olma şansı olmadığına göre, sinirlerine hakim olan, mücadelesini istenildiği gibi yapan daha doğrusu şampiyon ben olacağım düşüncesiyle futbolunu oynayan ipi göğüsleyecek. Bunun başka lamı cimi yok. Aynen 2 kere 2'nin 4 ettiği gibi.

Sahi 4 demişken akla hemen Türkiye Futbol Federasyonu'nun son 4 maçta şaibeleri önlemek adına Trabzonspor ve F.Bahçe'nin maçlarını aynı saatte oynatması geliyor.

Türkiye'de her yıl bu tür dedikoduların önüne geçilemediği için buna zorlanıyor.

Ne gibi önlem alırsanız alın, dedikoduların ardı arkası yine de kesilmeyecek, bundan emin olabilirsiniz.

Yalnız her iki takımın da Şampiyonlar ligine (Play-off oynayarak) gidecek olmaları ekonomik açıdan büyük bir kazanç. Çünkü asıl para orada.

Her iki takımda umarız geçen sezon yaptıkları transferi geç yapma hatasına bu yıl düşmezler ve zamanında transferlerle Avrupa'da uzun yol alırlar.

Yoksa daha baştan Şampiyonlar ligine havlu atmak hem ülke puanı hem de kulüpler adına yeni bir fiyasko olur.

Şampiyon kimin olacağını şimdiden kestirmek zor. Fakat gerek F.Bahçe gerekse Trabzonspor acaba sezon bitiminde teknik adam sorunu yaşayacaklar mı? Asıl sorun burda. Şampiyon olmayan takımın teknik patronu devam eder mi? Yoksa şampiyon olan takımın teknik adamıyla kulübü devam eder mi?

Herşey hedef büyütmeye ya da büyütmemeye bağlı olsa gerek.

Beşiktaş-G.Saray derbisi ligde hiçbir heyecanı olmayan bir prestij maçından öteye gitmeyecek. Ligde iddiası olmayan iki büyük kulübün bu sezonki son derbisinde muhteşem bir karşılaşma beklemek zor.

BJK UEFA Kupasına katılmak için, İstanbul Belediye ile oynayacağı Türkiye Kupası finaline kenetlenirken G.Saray tam bir hüsranla biten bir sezonun sonuna doğru taraftarın yüreğine biraz su serpmeye çalışacak.

Ligin dibi cadı kazanından beter. Hakemler lig sonuna kadar konuşulmaya devam edecek.

Ülke futbolundaki istikrarsızlık kaosa dönüşmeden hayırlısıyla lig bitse...

irfan.kurtulmus@haber.dk

TERZİ DİKİŞ ATÖLYESİ
Her türlü giysi tamiratı, genişletme, daraltma işlerinde hizmetinizdeyiz.

Coco
Rosenørns Alle 11' Frederiksberg
Tlf: 20 23 25 21 / 33 31 31 37

ÖLÇÜNÜZE GÖRE ÖZEL DİKİM
Dev gelinlik ve gece kıyafetleri kolleksiyonlarımızı mutlaka görün.Hayalinizdeki elbiseyi dikiyoruz.

COLOUR MOBILE

Nationalt
fast pris pr. min.
39 øre

SMS Udland
fast pris pr. stk.
39 øre

Tyrkiet
fastnet & mobil pr. min.
1 øre

Fri Mobil Surf

Fri SMS

Fri MMS

COLOUR MOBILE
MORE CONTACT

MED COLOUR 2 COLOUR FRA COLOUR MOBILE RINGER DU TIL 0 ØRE/MIN.
Som Colour Mobile kunde snakker du for 0 øre/min. med din familie og dine venner, hvis de også er Colour Mobile kunder. Colour 2 Colour er en gratis service som alle Colour Mobile kunder automatisk er tilknyttet. Colour 2 Colour gælder ved nationale opkald. Samtalen koster 0 øre pr. minut i 30 minutter, hvorefter der takseres almindelig telefontakst. Men man kan også bare lægge røret på og ringe op igen, hvorefter samtalen igen er til 0 øre pr. minut i 30 minutter. Opkaldsafgift 99 øre. Priserne er i DKK og inkl. moms.
Optakningsmuligheder: 49 kr. optankningskort inkl. 49. kr. taletid, gyldig i 7 dage fra optankningstidspunkt; 149 kr. optankningskort inkl. 149 kr. taletid, gyldig i 31 dage fra optankningstidspunkt. Ved ny optankning overføres op til 25 kr. taletid til næste gyldighedsperiode. Fri SMS og Fri MMS: 20.000 gratis SMS og MMS pr. måned. Disse services er betinget af at taletidskontoen har en saldo større end 0 kr. og frafalder ved endt gyldighedsperiode.
Fri Mobil Surf: 500 MB fri Data pr. optankning. Servicen er betinget af en saldo med minimum 10 kr. og frafalder ved endt gyldighedsperiode.

Forhandles på tankstationer, i kiosker og i dagligvarehandlen