Türkiye
Sabit hatlar
1 øre /dak
Daha fazla bilgi için www.lycamobile.dk adresini ziyaret edebilirsiniz
Lyca mobile
Call the world for less
Danimarka 'dan
Lycamobile
SINIRSIZ BEDAVA ARAMALAR & MESAJLAR
Lycamobile
herhangi miktarda kontör yüklendiğinde
Lyca mobile
Call the world for less

AYLIK HABER-YORUM GAZETESİ/DANSK-TYRKISK MÅNEDSAVIS www.haber.dk

HABER

Kuzey Avrupa'nın en iyi Türkçe gazetesi

SAYI/NR. 96 YIL/ÅRGANG 10 EYLÜL / SEPTEMBER 2013 GRATIS/ÜCRETSİZ

Danimarkalılara benzemeye başladılar

Danimarka'da göçmenler ve uyum alanında en çok ciddiye alınan ve kapsamlı araştırmalardan olan Rockwool Fonu'nun göç ve uyum araştırmasından hem beklenen hem de çarpıcı sonuçlar ortaya çıktı.

Sayfa 4

Gençler Türk huzurevi istiyor

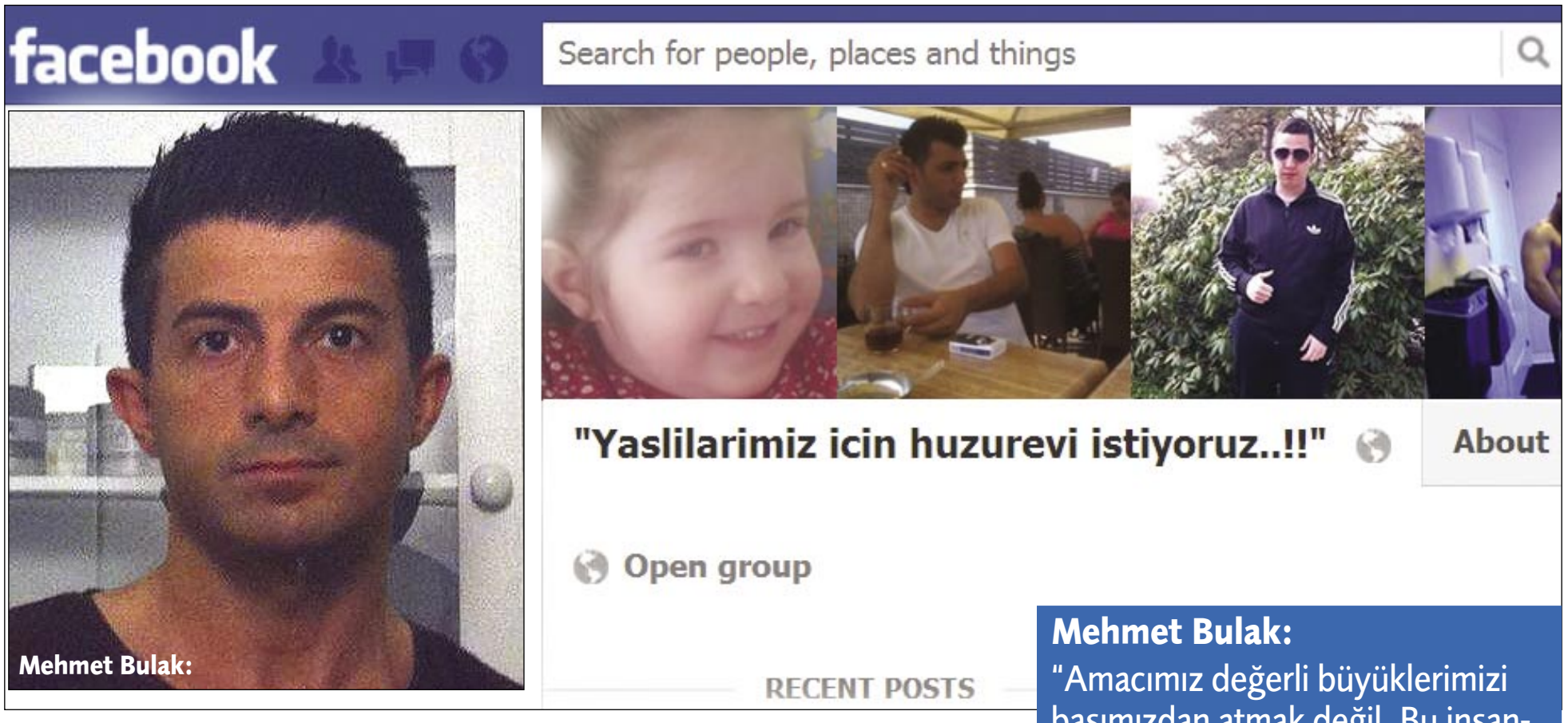

Mehmet Bulak:

Danimarka, hızla yaşlanmakta olan toplumun geleceğini tartışırken Danimarka'da yaşayan bir grup genç Türk, Türk emeklilere özel olarak hizmet edecek bir huzurevi açılması için bir araya geldiler. Sosyal paylaşım sitesi facebook'ta Türkçe konuşan gençlerin bir araya geldiği bir tartışma platformunda Danimarka'daki Türk emeklilere özel bir huzurevi oluşturulması konusu tartışılıyor. 200'ün üzerinde kişinin katıldığı grupta itiraz sesleri, yükselse de genel kanı böyle bir girişimin yerinde olduğu yönünde. Grubu kurarak tartışmayı başlatan Mehmet Bulak HABER'in sorularını yanıtladı.

Sayfa 8

Mehmet Bulak:
"Amacımız değerli büyüklerimizi başımızdan atmak değil. Bu insanları ilgisizlikten dolayı mahkum ettiğimiz sıkıcı ortam ve birçok şeyden mahrum kaldıkları sosyal hayattan kurtarmak içindir bu önerim".

Danimarka Türk Diyanet Vakfı Başkanı Doç. Dr. Ahmet Onay bu aydan itibaren her ay yazılarıyla siz sayın Haber okurlarını din ve sosyal yaşam konularında aydınlatacaktır. Değerli hocamızın yazılarını www.haber.dk haber portalımızda da okuyabilirsiniz.

Ahmet Onay'ın bu sayıdaki yazısı sayfa 15'te.

eak-design.com
Zevkinize göre mimarı tasarım
Her türlü konut ve işyeri iç/dış mimari proje, Uygulama, dekorasyon projeleri, danışmanlık ve yapı izni için hizmetinizdeyiz.
Büyük ölçekli projelerden, mimari uygulama projelerine kadar, her türlü çalışma en ince ayrıntısına kadar hazırlanıp sizlere sunulmaktadır.
Mimar Atila Kahraman
Arkitekt/Bygningskonstruktør
Tel :2127 5146
ak@eak-design.com www.eak-design.com

Danimarka gündemini www.haber.dk'dan Türkçe, www.gazette.dk'dan da Danca takip edin.
www.haber.dk
www.gazette.dk

Almanya'da yaşayan Türkler Sosyal Demokratları terkediyor

Almanya'da geçtiğimiz günlerde yapılan genel seçimler öncesi yapılan anketlerde bugüne kadar Sosyal Demokrat ve sol partilerin çantada keklik gördükleri Türk seçmenlerin sağ partilere kaymakta olduğu ortaya çıktı.

Sayfa 12

HABER

Sahibi/Udgivet af: KAST MEDIA ApS **Adm. direktør/İdari Sorumlu:** Sadi Tekelioğlu **Genel Yayın Yönetmeni/Ansvarshavende chefredaktør:** Cengiz Kahraman **Yazı İşleri/Redaktion:** Selçuk Kahraman, Üzeyir Tireli, İrfan Kurtulmuş, Yıldız Akdoğan, Bedriye Zelal Doğru, Muttalip Abat, Hüseyin Duygu. **Layout:** KAST MEDIA **E-mail:** haber@haber.dk **www.haber.dk** **Adres:** Bernhard Bangs Alle 31, ST. TV, 2000 Frederiksberg **Tlf:** +45 33 22 11 66 - +45 33 22 17 66 **Mobil:** +45 21 27 17 44 +45 26 81 95 54 **Faks:** +45 3322 1170 **Baskı/Tryk:** Dansk Avis Tryk A/S **Türkiye temsilciliği:** Selçuk K. Kahraman, ANTALYA **E-mail:** selcukkemal@gmail.com

HABER tüm Danimarka genelinde ücretsiz olarak yayınlanmaktadır. Gazetemizden kaynak gösterilerek alıntı yapılabilir, ancak yazı, ilan ve görsel malzemeler izinsiz kullanılamaz. Yayınlanan ilan ve reklamların içeriğinden gazetemiz sorumlu değildir.
Avisen udkommer gratis en gang om måneden i hele Danmark. Artikler i Haber må gerne citeres, når blot det sker inden for citatreglerne, når det sker med tydelig angivelse af Haber som kilde samt dato. Erhvervmæssig affotografering af Habers tekst, billeder og andre illustrationer samt annoncer er ikke tilladt. Haber kan ikke drages til ansvar for indhold i annoncer og reklamer.

eak-design.com

eak-design.com

Zevkinize göre mimarı tasarım

Danimarka yapı-standartlarında Türkiye'de konut projeleri çiziyoruz

Her türlü konut ve işyeri iç/dış mimari proje, Uygulama, dekorasyon projeleri, danışmanlık ve yapı izni için hizmetinizdeyiz.

Büyük ölçekli projelerden, mimari uygulama projelerine kadar, her türlü çalışma en ince ayrıntısına kadar hazırlanıp sizlere sunulmaktadır.

Mimar Atila Kahraman
Arkitekt/Bygningskonstruktør

Tel :2127 5146

ak@eak-design.com **www.eak-design.com**

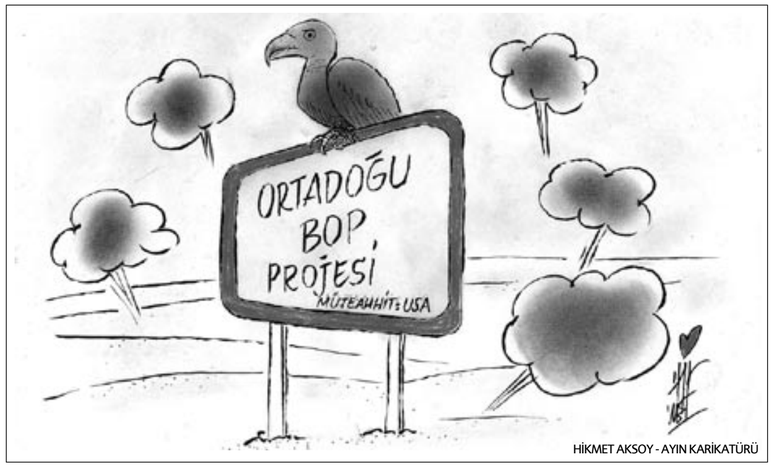

HİKMET AKSOY - AYIN KARİKATÜRÜ

Legal Consult
Juridisk rådgivning

Hukuk bürosu Legal Consult

Danimarka'da ve İsveç'te her türlü hukuki sorunlarınızda dava takibi ve danışmanlık hizmeti sunuyor

- Oturma izni, sığınma
- Belediyelerden alınan sosyal ödenekler
- İşyeri açma
- Aile hukuku
- Ayrımcılık

Hukukçu Victoria Gulla Jensen
Tlf.: +45 22 62 53 81 - E-mail: victoria@legalconsult.dk
www.legalconsult.dk

HABER'den...

Oyunuzu vereceksiniz ya!

Önümüzdeki 19 Kasım'da Danimarka'da yerel seçimler yapılacak. Danimarka'da oturma ve çalışma iznine sahip olarak en az iki yıl yaşayan yabancıların da oy hakkı bulunuyor bu seçimlerde.

Hem belediye meclislerinde yer alacak adaylar belirlenecek hem de Region adını verdiğimiz bölgesel yönetim birimlerine üyeler seçilecek bu seçimlerde.

Bizler de göçmen kökenli seçmenler olarak sandık başına giderken ve oyumuzu vermeden önce aklımızdan çıkarmamamız gereken şeyler var.

Oy vereceğimiz aday bizim günlük yaşamımızı doğrudan etkileyecek yerel sorunlar hakkında ne kadar bilgili, donanımlı ve en önemlisi o sorunlar hakkında etraflıca düşünülmüş çözüm önerileri var mı?

Oy vereceğimiz aday içinde siyaset yaptığı partinin ideolojisi ile ne kadar uyumlu? İdeolojik olarak partisinin yapısıyla uyumlu bir ideolojiye sahip mi?

Eğer hali hazırda seçilmiş bir siyasetçi ise geçen dört yıl içinde bizler için ne gibi hizmetleri yaptı, hangi girişimlerde bulundu?

Göçmen kökenli olan seçmenler ve göçmen kökenli olan siyasetçiler bir arada düşünülünce "Neden?" sorusu ortaya çıkıyor. Evet sadece örneğin "Biz Türk'üz" diye bir Türk adaya mı oy vereceğiz?

İçinden çıktığı toplumun ya da azınlık grubunun sorunlarını bilen ve çözen, çözebilecek olan siyasetçilerin ulusal ortaklık nedeniyle oy istemesinde veya ona oy verilmesinde bir sakınca yok.

Yani biz bir Türk kökenli aday oy vereceksek, veya Türk kökenli bir aday Türküz diye bizden oy istiyorsa, o zaman Türk göçmenlerin sorunlarını çözebileceğini göstermeli.

(ST,CK)

HABER
SİZİ MÜŞTERİLERİNİZLE BULUŞTURUR HABER' İLAN VE REKLAM VERMEK İÇİN

HABER
haber@haber.dk
mail adresine yazınız ya da **21 27 17 44**'ü arayınız

"Selv-Salg"

- **tdportal.dk & erhvervsformidler.dk** har udviklet konceptet "Selv-Salg".
- Vi dækker alt fra salg og udlejning af butik/erhvervslokaler mv.
- TDportal.dk har Danmarks største netværk af samarbejdspartnere.
- Opret din annonce gratis hos os og få den præsenteret i op til 40 andre elektroniske og trykte medier efter eget valg.
- Nemt og effektivt. Spar tid og penge!

TDportal.dk
Erhvervsformidler.dk
TDportal.dk har Danmarks største netværk af partnere

Advokat Kadir Erdoğmuş

Vindingevej 7 C
DK - 4000 Roskilde
Tlf.: +45 29 72 39 98 - Fax: +45 59 43 39 98
Mail: kadir@erdogmus.dk

Avukata gittiğinizde geç kalmış olmayın, her türlü hukuki sorunlarınız için arayabilirsiniz.

Lycamobile
Call the world for less

Türkiye sabit hatlara
Ekstra 150 Dakika
200kr yüklediğinizde

Yüklenen miktar	Ekstra dakika	Geçerlilik süresi
100kr	50	7 Gün
200kr	150	10 Gün

Bu kampanyanın keyfini sürün

Her kontör yüklediğinizde

Sınırsız internet
Sınırsız SMS
Sınırsız
Lyca'dan Lyca'ya aramalar

ÜCRETSİZ SİM kart ve daha çok bilgi için www.lycamobile.dk ziyaret ediniz veya 70 14 55 56 arayınız.

Lycamobile buralarda bulunur

Lycamobile Call the world for less

Danimarkalılara benzemeye başladılar

Danimarka'da göçmenler ve uyum alanında en çok ciddiye alınan ve kapsamlı araştırmalardan olan Rockwool Fonu'nun göç ve uyum araştırmasından hem beklenen hem de çarpıcı sonuçlar ortaya çıktı.

Rockwool Fonu Araştırma birimi tarafından gerçekleştirilen araştırmada göçmenler arasındaki boşanma oranının etnik Danimarkalıları geçtiği belirtilirken özellikle ikinci ve üçüncü kuşak göçmenlerin Danimarka yaşam stilini benimsedikleri belirtiliyor.

Kendi ulusundan biriyle evleniyorlar

Göçmen grupları arasında eğitim, iş piyasası sosyalleşme gibi konuların istatistiksel dökümüne yer veren araştırmaya göre göçmenler eş seçiminde rotayı kendi kültürüne çeviriyor ve kendi ulusundan biriyle evlenmeyi tercih ediyor. Danimarkalılarla evlenen Türk, Pakistanlı ve eski Yugoslavya'dan gelen göçmen oranının bir elin parmak sayısını geçmediği belirtilirken, genç göçmenlerin kendi ülkelerinden biriyle evlenmeyi bırakıp Danimarka'da yaşayan kendi ulusundan birini eş olarak tercih ettiklerini ortaya koyuyor.

Boşanmalarda uyum

Türkiye, Pakistan, Irak ve eski Yugoslavya'dan gelen göçmenler arasında yapılan araştırmaya göre 25-54 yaş arasındaki göçmenler arasındaki boşanma oranı yüzde 34'e ulaşmış durumda.

Uzmanlar her ne kadar tuhaf görünse de boşanma oranındaki artışın göçmenlerin Danimarka'ya uyumu ve etnik Danimarka normlarını benimsediklerini göstermeleri açısından olumlu değerlendirilmesi gerektiği görüşünü dile getiriyorlar.

Geç evleniyorlar, çabuk boşanıyorlar

Araştırmanın en çarpıcı sonuçlarından biri ise yaşam stili tercihinde birinci kuşak göçmenler ile ikinci ve üçüncü kuşak göçmenlerin tercihleri arasında oluşan uçurum. Genç göçmen grupların etnik Danimarkalı komşularının yaşam stilini tercih ettikleri belirtilirken, çalışma, eğitim, boş zamanları değerlendirme gibi alanlarda göçmenler ile Danimarkalıların tercihleri arasında bir fark görülmediği belirtiliyor.

Araştırmada elde edilen sonuçlardan birine göre ise; Danimarka'da yaşayan genç göçmenlerin aile kurma çocuk sahibi olma gibi alanlarda da Danimarkalılara benzedikleri, belli bir ekonomik altyapıyı oluşturduktan sonra evlenme ve çocuk sahibi olmayı düşündükleri belirtiliyor.

En iyi uyum sağlayan eski Yugoslavlar ve Pakistanlılar

Araştırmaya göre Danimarka'ya en iyi uyum sağlayan göçmen grupları olarak Pakistanlılar ve eski Yugoslavya'dan gelen göçmenler gösterilirken Türklerin orta sıralarda yer aldığı belirtiliyor.

(Haber)

Centilmen ve azimli

B 93 takımında top koşturan genç kardeşlerimizden Mehmet Şahin Dinç Ekstra Bladet tarafından düzenlenen okullar futbol turnuvasındaki oyunuyla ve centilmen hareketleri ile göz doldurdu.

Çıktıkları ilk maçlarında rakip Al Hikma okulu ile zorlu bir mücadele gerçekleştiren Hay Okulu takımında oynayan Mehmet Dinç, disiplinli ve özverili çalışması sonunda maç gözlemcileri tarafından verilen fair Play ödülüne layık görüldü.

3 toplarının direkten döndüğünü ve bir penaltı kaçırdıklarını söyleyen Mehmet Şahin Dinç, azandıkları için mutlu olduklarını söyledi.

Mehmet Şahin Dinç futboldan vazgeçmeyeceğini, eğitimi ile birlikte futbol yaşamını devam ettirmeyi amaçladığını söyledi. "Kimbilir belki büyüyünce Türk takımlarından birinde top koştururum" diyen Mehmet Şahin Dinç B 93 kulübünde devam ettiği antrenman ve maçlarını hiç aksatmadan sürdürüyor.

Fatma Yeliz Öktem:

Sünnet yasaklanmasın, kontrol edilsin

İktidardaki koalisyon hükümeti ortaklarından Demokrat Liberal Parti'nin (Radikale) haftasonundaki kurultayında sünnetin yasaklanması için çalışmak üzere karar alınması ve parti genel başkanı, Ekonomi Bakanı Margarethe Vestager'in de kararı desteklediğini açıklaması erkek çocukların sünnet edilmesi konusunu yeniden gündeme taşıdı.

Muhalefet partilerinden Liberal parti (Venstre) milletvekili Fatma Yeliz Öktem bu konuda geçtiğimiz yıl, parlamento sağlık komisyonu üyesi iken yaptığı açıklamanın arkasında durduğunu belirtirken, yasaklama yerine kontrolleri sıklaştırmanın daha uygun bir yöntem olduğunu söyledi.

Fatma Yeliz Öktem HABER'e yaptığı açıklamada, "Sünnet yasaklanırsa Danimarka'da yaşayan 200 bin Müslüman ve 7 bin musevi ülke sınırları dışında bu gereği yerine getirmenin yollarını arayacaklardır. Bu da sünnetin hangi koşullarda yapıldığı konusunda şüpheler ortaya çıkarabilir. Hijyen koşullarda yapılıp yapılmadığı, ehil kişiler tarafından yapılıp yapılmadığı kontrol edilemez ve durup duruken büyük bir halk kitlesini suç işliyor durumuna getirebiliriz" dedi.

Fatma Yeliz Öktem, yasaklama yerine bu konuyu tartışmanın ve kontrol mekanizmaları geliştirmenin daha uygun olacağını söyledi. Öktem, "Ulusal ve uluslararası çeşitli sağlık kuruluşları hijyen koşullarda yapıldığı sürece sünnetin sakıncalı olmadığı yolunda görüş bildirmişlerdir. Bu yüzden siyasi olarak ortaya çıkıp sünneti yasaklamanın uygun olmadığını düşünüyorum. Hijyenik koşullarda ve ehil kişiler tarafından yapılmasını sağlamak daha yararlıdır" dedi.

(Haber)

Al Aqsa TV de Danimarka'nın başını ağrıtacak

Başkent Kopenhag'ın Nörrebro semtinde, Ryparken İstasyonu yakınında yakında açılışı yapılacak olan yeni cami daha açılmadan şiddetli tartışmalara neden oldu.

Danimarka'nın başı TV istasyonları ile dertten kurtulmuyor. Türkiye ile 10 yıla yakın yaşadığı ROJ TV krizinin ardından bu kez de Avrupa Birliği'nin terör örgütleri listesinde bulunan HAMAS'ın TV kanalı Al Aqsa TV'nin Kopenhag'da yakında açılacak bir camide stüdyo kurması ortalığı karıştırdı.

Danimarka Halk Partisi sözcüsü Martin Henriksen, Camide Al-Aqsa TV'ye izin verilmesinin engellenmesi, hatta caminin açılışının engellenmesini isteyerek, Adalet Bakanı Morten Bödskov'u girişimde bulunmaya çağırdı.

Henriksen, Adalet Bakanı Bödskov'u Parlamento Yabancılar ve Uyum Komisyonunda hesap vermeye çağırdı. Henriksen açılacak cami ve içindeki kültürel tesislerin, "İeriatçı İslamcıların" yuvalanacakları bir yer olacağını öne sürdü.

Camide minare bulunacak olması sembolik değeri yüzünden uzun süredir tartışılan cami şimdi de cami tesisleri içinde kurulacak bir TV stüdyosu nedeniyle gündeme geldi.

Danimarka İslam Konseyi (Dansk İslamisk Raad) tarafından yaptırılan camide oluşturulanTV Stüdyosunun Al-Aqsa TV'ye tahsis edilmesi, Al Jazeera TV tarafından da Kopenhag bürosu olarak kullanılacak olması, tartışmalara neden oldu.

Al-Aqsa TV 2008 yılının Şubat ayında yayınladığı ve Tavşan kostümlü karakteri Assud'un ifadeleri ile Danimarka'nın gündemine gelmişti. HZ. Muhammed'i aşağılayan karikatürleri çizenlerin öldürülmesi gerektiğini söyleyen assud'un ifadeleri Danimarka'da geniş tepkilerle karşılanmıştı.

Sarı saçına, yeşil gözüne....

Danimarkalı seçimenlerin sandık başına gittiklerinde adaylara dış görünüşlerini dikkate alarak oy verdikleri öne sürüldü

Biz bazı insanların profesyonel becerilerinden çok dış görünüşlerine değer verildiğini göstermek için "Kara kaşına, kara gözüne...." diye başlayan cümle kurarız.

Bu kuralın Danimarka siyasetinde de etkili olduğunu gösteren iddialar ortaya atıldı. Danimarkalı seçmenlerin de sandık başına gittiklerinde oy verirken aday politikacıların "Sarı saçına, mavi gözüne" trav olduklarını ve güzel buldukları adaylara oylarını verdikleri öne sürülüyor.

Kopenhag'da faaliyet gösteren estetik cerrahi kliniği Nygart Hospital, estetik cerrahlarından Jesper Nygart, bundan iki yıl önce yapılan genel seçimlerde Sosyal Demokratlar ve Sol blokun iktidarı ele geçirmesindeki en büyük etkenin aday gösterdikleri politikacıların güzel ve yakışıklı olmalarını gösterdi.

Yüz simetrisi, çıkık elmacık kemikleri, dolgun dudaklar, düz ve bakımlı bir yüz cildinin küresel anlamda güzellik kriteri olarak görüldüğünü belirten Jesper Nygart, örneğin Birlik Listesi milletvekillerinden Johanne Schmidt Nielsen'in aldığı 47.002 oyun yüzde 40'ının dış görünüşünden kaynaklanabileceğini söyledi.

Parlamentonun en güzel 20 kadın üyesi listesinde kendine yer bulamayan Venstre Partisi milletvekili Fatma Yeliz Öktem iddianın doğru olabileceğini ve özellikle ilk kez oy kullanan genç seçmenlerin siyasi bilinç eksikliğinden, belki de adaylara dış görünüşlerine göre oy vermiş olabileceklerini söyledi.

Metroexpress gazetesinde yayınlanan haberle ilgili olarak hem erkek hem de kadın parlamento üyeleri arasında bir ilk yirmi listesi yayınlandı.

(Haber)

Dürüm Symfoni

KEBAB - VEGETAR - VEGAN - SALATER

Valby Langgade 77, 2500 Valby

Tlf: 36164683 www.durumsymfoni.dk

Baggrund

Dürüm symfoni er et nyt madkoncept i Valby. Konceptet blev udviklet af Imam Gür i starten af 90'erne i Karlsruhe i Tyskland og fortsatte op til 00'erne. i 2010 åbnede vi Dürüm Bar på Nørrebrogade i København.

Vision

Visionen er at gøre Dürüm-konceptet til en kulinarisk oplevelse og nydelse. Konceptet i Dürüm Symfoni bygger på friske råvarer og friskbagt fladbrød, bagt efter opskrift fra det anatolske og mesopotamiske køkken og fremstilles på samme måde, som man gjorde i landsbyerne.

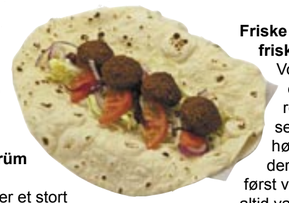

Friske råvarer og friskbagt fladbrød

Vores kebab tilberedes dagen før af frisk 100% ren oksekød, som vi selv marinerer med dertil hørende specielle krydderier. kebaben skæres først ved servering og vil derfor altid være frisk.

Fladbrødet er altid friskbagt, idet brødet først bages i det brødet først bages i det øjeblik du bestiller din Dürüm.

Prøv også vores vegetariske Dürüm og salater

Til vegetarer/veganere kan vi udover et stort udvalg af salater tilbyde falafel, som vi laver fra bunden af kikærter tilsat egen krydderiblanding. Deurdover kan du dagligt vælge mellem et stort udvalg af friske hjemmelavede og velsmagende salater fra disken. Udvalget af salater vil variere efter sæson.

Velbekomme...

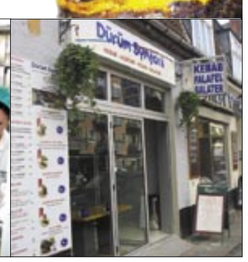

Husk du kan stemme allerede nu.

Find nærmeste valgsted på stem.dk

Det er blevet nemmere at stemme til de lokale valg. Du kan stemme hvor det passer dig – på mere end 300 valgsteder i Danmark. Du møder blot op og afgiver din stemme. Du behøver ikke medbringe valgkort, kun legitimation som fx sygesikringsbevis. Ændrer du holdning, kan du stemme igen frem til lørdagen før valget den 19. november.

Find et valgsted nær dig på stem.dk

KL

økonomi og indenrigsministeriet

DANSKE REGIONER

TÆNK DIG OM FØR DU IKKE STEMMER

KOMMUNAL- OG REGIONSVALGET 2013 * WWW.STEM.DK

Gençler Türk huzurevi istiyor

Danimarka, hızla yaşlanmakta olan toplumun geleceğini tartışırken Danimarka'da yaşayan bir grup genç Türk, Türk emeklilere özel olarak hizmet edecek bir huzurevi açılması için bir araya geldiler. Sosyal paylaşım sitesi facebook'ta Türkçe konuşan gençlerin bir araya geldiği bir tartışma platformunda Danimarka'daki Türk emeklilere özel bir huzurevi oluşturulması konusu tartışılıyor. 200'ün üzerinde kişinin katıldığı grupta itiraz sesleri, yükselse de genel kanı böyle bir girişimin yerinde olduğu yönünde. Grubu kurarak tartışmayı başlatan Mehmet Bulak HABER'in sorularını yanıtladı.

Sadi Tekelioğlu

Bu grubu açarken neyi amaçladınız?

- Bu grubu acmamın nedeni gerçek hayatta karşılaştığımız bazı tatsız olaylardır. Maalesef bizim yaşılarımız arasında da evinde tek başına ölen ve 3-4 gün sonra ölü bulunan yaşlılarımız var. Bunlar beni çok üzüyor ve bu tür ölümlerin yaşanmamasını istiyorum. Bu ölen yaşılarımızın da çocukları var, ama yalnız ölüyorlar. Bunun önüne geçilmesi lazım. Hem ölen yaşlılar hem biz gençler için acı bir olay bu.

"Yaşlılarımız için huzurevi istiyoruz" derken kime hitap ediyorsunuz? Kimin bunu yapmasını istiyorsunuz? Bunu belediyeler mi, devlet mi yapmalı?

- Yaşlılarımız için huzurevi istiyoruz derken devlete hitap ediyorum. Danimarka'da çok Türk yaşıyor. İlk kuşak Türkler çok yaşlandılar ve çok değerli insanlarımız maalesef son günlerini yaşıyorlar. Bizim diğer yabancılar karşısında önceliğimiz olması gerektiğini düşünüyorum. Buraya misafir işçi olarak çağrıldık. Kendi ülkemizden ya da savaştan kaçıp gelmedik buraya. Danimarka'nın 60'lı, 70'li yıllarda yabancı işgücüne ihtiyacı vardı. Biz Türkler hem kendimize hem Danimarka'ya büyük fayda sağladık, katkıda bulunduk. Yaşlılarımız, anne babalarımız çok zor ve ağır şartlar altında ezildiler, yıprandılar. Zor işleri onlar üstlendiler. Danimarka devleti geri dönüp şöyle bir bakarsa bugün ulaştıkları refah seviyesinde Türklerin katkılarını görecektir. Bu yüzden bu insanlara özel bir huzurevini çok görmesinler.

Grupta dile getirilen itirazlar hakkında ne düşünüyorsunuz?

- Grupta dile getirilen itirazları dogal karşılıyorum. Çünkü bir çok genç arkadaşımız anne babalarına kendileri bakmayı tercih ediyorlar. İmkanı olanlar için bu çok güzel bir şey tabii ki. Gönül isterdi ki hepimiz yaşlarımızla beraber olalım. Ama bu olanağa herkes sahip değil ve içinde yaşadığımız sosyal ve ekonomik ortam buna her zaman elvermiyor. Herkesin işi gücü var. Çocuklarına zaman ayıramayan insanlarımız yaşlarına nasıl zaman ayıracaklar? Belki ben bakarım, sen bakarsın, birkaç kişi bakar.

Mehmet Bulak

Ama herkesin olanakları aynı değil. Önemli olan yaşlarımıza bu imkanın var olduğunu göstermek. Başları sıkıştığı zaman gidebilecekleri bir yer olduğunu bilsinler en azından. Çocuklarına yük olduğunu düşünen yaşlılarımız da var. Kendi yaşıtlarıyla çay kahve içip kendi dillerinde, kendi anlayacakları konularda sohbet edebilecekleri bir ortam olsa güzel olmaz mı? Yaşlıların da sosyal bir yaşama ihtiyacı var, unutmayalım.

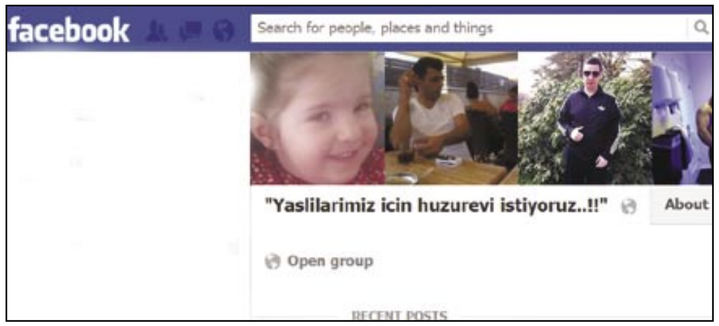

Yaşlılar veya huzurevi ihtiyacı olanlar böyle isteği dile getirdi mi?

- Ben yaşlılarımıza son derece değer veren, saygı duyan, seven bir insanım. Tanıdığım ve konuştuğum bir çok yaşlı büyüğümüze sordum "Burada Türklere özel bir huzurevi olsa oturur muydunuz?" diye. Aldığım cevaplar genelde olumluydu. Bazıları çocuklarının yanında kalmaktan onlara bağlı olmaktan şikayetçiydi, bazıları da böyle bir şeyi istememek için neden bulunmadığı söyledi. Oğlu ya da kızının ailesinin kendisine iyi bakmadığından şikayet edenler, dışarı çıkıp diğer insanlarla karşılaşamamaktan şikayet edenler var. "Onlar çalışıyor, ben evde yapayalnız oturuyorum" diyorlar. Acı da olsa kabul edelim ki, yaşlılara bakmayı zahmet ve yük olarak gören genç arkadaşlarımız da var. Böyle olmamalı. Ya severek, isteyerek bakacağız, ya da onlara bakabilecek, onların dilini konuşan personel ile huzurevi sakinlerinin bulunduğu ortam sağlayacağız.

Yaşlılarımız için özel huzurevi yerine onların ihtiyaçlarını gözönünde bulunduracak şekilde düzenlenmiş huzurevleri bu ihtiyacı gideremez mi, Danimarka huzurevleri de aynı işlevi göremez mi?

- Bence yaşlılarımız için özel bir huzurevi olması şart. Çünkü bir çok yaşlı büyüğümüz Danca bilmiyor. Dertlerini isteklerini yeterince ifade edemeyebilirler. Onlara hizmet edecek personelin Türk olması, Türkçe bilmesi şart. Yapılan yemeklerden tutun da düzenlenen sosyal etkinliklere kadar her şeyin bizim yaşlılarımız için özellikle hazırlanmış olması gerekiyor. Kendi dillerini kültürlerini bilen, alıştıkları yemekleri onlara yapabilecek, Türkçe televizyon izleyebilecekleri, Türk usulü bir huzurevi olmalı.

Şunun altını bir kez daha çizmek istiyorum. Amacımız değerli büyüklerimizi başımızdan atmak değil. Bu insanları ilgisizlikten dolayı mahkum ettiğimiz sıkıcı ortam ve birçok şeyden mahrum kaldıkları sosyal hayattan kurtarmak içindir bu önerim. Böyle bir huzurevinden istediğimiz zaman anne babamızı alıp evimize götürebilmeli birkaç gün ya da daha uzun süreler evimizde de onlarla kalabilmeliyiz. Bayramlarda ve diğer özel günlerimizde onlara birlikte olabilmeliyiz.

sadi.tekelioglu@haber.dk

Görsel imaj ürün kalitesi kadar önemlidir

Kopenhag'da yeni adresine taşınan, ve göçmen köekenli işyerlerine de hitap etmesiyle tanınan 2Print sahibi ve girişimcisi Bobby Elahi restaurant, manav, market ve diğer işyerlerinin görsel tanıtımı alanında çalışıyor.

Firmayı tanıtan her türlü grafik dizayn çalışmasını yapan Elahi, "2Print fimamızda basılı ve göresel her türlü tanıtımı yapıyoruz. Kartvizitten menü kartına, afiş ve tabeladan video dvd ekran tanıtımlarına kadar en üst düzey kalitede hizmet veriyoruz" diyor.

Müşterilere hizmet alanında sunulan ürünün kaliteli olması gerektiğini, herkesin bildiğini söyleyen Elahi, ancak müşteri sizin kaliteli ürününüzün varlığından da haberdar olmalı, bunu da ancak görsel tanıtımla sağlayabilirsiniz" diye konuşuyor.

Başkent Kopenhag'daki Aaboulevard üzerinde 180 metrekarelik yeni işyerinde sorularımızı yanıtlayan Elahi, "Her müşteriyi kapıya kadar uğurlanması gereken bir proje olarak görüyoruz. Hem danışmanlık hem de işyerinin ihtiyacı olan grafik tanıtım konusunda hizmet veriyoruz. Büyük-küçük diye müşterilerimizi ayırmıyoruz. Büyük Danimarkalı firmalar da müşterilerimiz arasında ara sokaktaki küçük pizzacılar da.

Yazım hatası ile dolu menü kartları

Bobby Elahi bugüne kadar ve halen bir çok işletmenin kendini görsel olarak tanıtırken profesyonel yaklaşımla karşılaşmadığını, bir çok restoran ve cafe'nin menü kartlarında vuruş hataları ve yazım hataları olduğunu söyleyerek, kendi yaptıkları çalışmalarda özellikle bu konuda titizlik sergilediklerini belirtti.

Grönland ve Bornholm gibi uzak yerlerde de müşterileri olduğunu söyleyen Bobby Elahi her türlü üretimin son model, modern makinalarla yapıldığını ve titiz çalışması sonucu Cafe Norden, Fitnes world, Telia, Onfone gibi bazı büyük işletmelerin de kendilerini tercih ettiğini söyledi.

Baskı işine mi ihtiyacınız var?
İşyerinize yeni tabela mı lazım?
2 P[redacted]n iyi hizmet ve iyi f[redacted]nar
[redacted]ndan bitmiş ürüne kadar size[redacted]oruz.
[redacted]ofesyonel gra[redacted]e kendi basımevimizde küçü[redacted]ri ayrımı yapmıyoruz
Her türlü tabela ve menü kartı işleriniz için hizmetinizdeyiz
P[redacted]zzeria I [redacted]h Bar I Cafe I Rest[redacted]ake away
[redacted]afiş I Pa[redacted]artvizit I Fiyat Liste[redacted]k Dizayn
İş yeriniz için düz ekrana uygun her türlü dijital reklam için de bizi arayınız
Bizi [redacted]edin
2Print www.2print.dk

2Print www.2print.dk
Ring i dag på
[redacted]333 [redacted]levard 25 - 1960 Frederiksb[redacted]70 200 333

Danimarka halkının yüzde 46'sı...

Danimarkalı seçmenlerin yüzde 46'sının Danimarka Halk Partisi'nin yabancılar politikasını desteklediği ortaya çıktı.

A&B Analyse adlı kamuoyu araştırma şirketi için Altinget.dk adlı site için yapılan araştırmada halkın yüzde 24'ü Danimarka Halk Partisi'nin yabancılar politikasını "Çok olumlu" bulurken yüzde 22'lik bir kesim ise "Olumlu" bulduğunu belirtiyor.

Diğer partilere oy veren seçmenler arasında Danimarka Halk Partisi'ne karşı en olumsuz tutum Demokrat Liberal Parti ile Birlik Listesi seçmenleri arasında gözlenirken araştırmanın en ilginç sonuçlarından biri ise Birlik Listesi seçmenlerinin yüzde 5'lik bir kısmının da Danimarka Halk Partisi nin yabancılar politikasına destek vermesi olarak gösteriliyor.

Sosyal Demokrat Parti seçmenleri arasında Danimarka Halk Partisi ne duyulan sempatinin oranı ise yüzde 19.

Son yapılan kamuoyu araştırmalarında Danimarka Halk Partisi'nin oy oranını yüzde 19'lara kadar çıkararak Danimarka'nın ikinci büyük partisi haline geldiği belirtiliyor.

(Haber)

Postacılar Vollsmose'de paket dağıtmayı reddediyor

Danimarka Posta Teşkilatı, Odense'nin Vollsmose semtinde paket posta dağıtmayı reddediyor. Posta paket servisi araçlarına yapılan saldırı, hırsızlık ve taciz nedeniyle Vollsmose semtine gitmeyi reddeden posta şoförleri dağıtmakla yükümlü oldukları paketlerin güvenliğinden endişe duyduklarını söylediler.

Posta teşkilatından yapılan açıklamada, şoförlerin can güvenliği ve postaya emanet edilen paketlerin güvenliği açısından böyle bir karar alındığı açıklandı.

Geçtiğimiz 14 gün içinde meydana gelen bazı olaylar posta teşkilatının Vollsmose'de dağıtım yapmama kararında etkili oldu. Posta aracı hareket halindeyken bir kişinin arabaya binip paketleri karıştırması, Posta araçlarından birinin taşlanarak camlarının kırılması ve maskeli dört kişinin arabanın camına sert bir madde atarak kırıp bazı paketleri çalması üzerine posta araçları şoförleri bölgede dağıtım yapmayacaklarını açıkladılar.

Foto: Mads Armgaard

Bundan önce de ambulans, itfaiye ve polis memurları bölgedeki çoğunluğu Arap kökenli gençlerin tacizleri yüzünden görevlerini yapamadıklarını söylemişlerdi.

Yapılan açıklamanın devamında da posta araçları şoförlerinin bölgede çalışmaktan korkmalarının sözkonusu olmadığı, ancak posta teşkilatının ilkelerini dayandırdığı çerçevenin dışında olaylar meydana geldiği belirtildi.

PARA HAVALESİ
Muhasebe ve Tercüme
ile ilgili
DUYURU
Muhasebe ve tercümanlık hizmetlerinin yanı sıra, 25 yıllık mesleki tecrübeleri ve sizlerin güvenine dayanan para havalesi hizmetleri sayesinde Danimarka'nın her köşesinden gönderebileceğiniz, dilediğiniz miktardaki havaleleriniz
SADECE 1 SAAT İÇİNDE *
50 kr.'dan başlayan fiyatlarla, tüm Türkiye'ye ulaştırılmaktadır.
İrtibat: Pamir Kalkan
Serbest Muhasebeci / Yeminli Tercüman ve Mütercim
VEPA Revision & Rådgivning / T.A.C. – Transfer And Consulting
Trommesalen 1, 1.sal - 1614 København V (v. Hovedbanegården)
Tlf. 33 79 33 77 - Fax 33 79 33 37 - Mobil 20 66 20 99
www.muhasebe.dk - www.tercüme.dk - www.havale.dk

PINAR LYGTESKOV BLOMSTER
Sevdiklerinize bugün bir çiçek aldınız mı?

Sevdiklerinize çiçek vermek için her zaman bir gerekçeniz vardır
Doğayı odanıza taşıyın
Østerbrogade 62 - 2100 København Ø - Tlf: 35 38 23 90

SATILIK MAĞAZA/DÜKKAN
Kopenhag'ın trend caddelerinden Nörrebro semtindeki Elmagade üzerinde bulunan bayan giyim mağazası satılıktır
Başkent Kopenhag'ın trend haline gelen yeni ve işlek caddelerinden Elmegade 23 numaralı adreste ve sıcak yemek pişirme dışında her türlü iş yeri için kullanımlı olan 63 m2 büyüklüğündeki kadın elbise mağazası/dükkan sahibinden acilen satılıktır.
Müracaat:
Tlf: 27 45 41 53

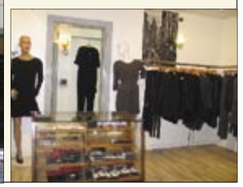

DE FLESTE VIRKSOMHEDER GØR DET ALLEREDE – GØR DIN?
Kommunikationen mellem din virksomhed og det offentlige skal være digital.
Din virksomhed skal derfor indberette digitalt til SKAT for perioder efter den 1. juli 2013.
De nye regler gælder indberetning af moms, punktafgifter, lønsum, udbytte og udbyttemodtagere. Du indberetter i TastSelv Erhverv på skat.dk.
Læs mere på skat.dk/indberetdigitalt
SKAT

Aroma Blomster
Size sevdikleriniz kadar yakın olduğumuzu unutmayın!
Anneler-Babalar gününde, doğum günlerinde ve sevdiklerinizin tüm güzel günlerinde Türkiye'ye ve dünyanın her yerine çiçeklerinizi İnterfloor aracılığıyla gönderiyoruz.
Samarbejdspartner
Sevdiklerinize çiçek verin mutlu edin
Düğün, nişan ve özel günlerinizde çeşit çeşit, rengarenk, taptaze, gül, buket, çelenk ve çiçek çeşitleriyle hizmetinizdeyiz.
♥ Arajman
♥ Çelenk
♥ Sepet
♥ Buket
♥ Çiçek çeşitleri

GELİN ÇİÇEKLERİ VE BUKETLER
Mağazamızda her zaman uygun fiyatlarla çeşit çeşit, rengarenk, taptaze gül ve çiçek çeşitleri bulunur
Vesterbrogade 61 1620 København V - Tlf: 33 79 40 23

eak-design.com
Zevkinize göre mimari tasarım
Mimar Atila Kahraman
Arkitekt/Bygningskonstruktør

Danimarka yapı-standartlarında Türkiye'de konut projeleri çiziyoruz
Her türlü konut ve işyeri iç/dış mimari proje, Uygulama, dekorasyon projeleri, danışmanlık ve yapı izni için hizmetinizdeyiz.

Büyük ölçekli projelerden, mimari uygulama projelerine kadar, her türlü çalışma en ince ayrıntısına kadar hazırlanıp sizlere sunulmaktadır.
Bernhard Bangs Alle 31, st.tv
2000 Frederiksberg
Tel :2127 5146
ak@eak-design.com
www.eak-design.com

Türkiye Kopenhag'da yok

Önümüzdeki Mayıs ayında Kopenhag'da yapılacak Eurovizyon Şarkı yarışmasında Türkiye yer almayacağını açıkladı.

Puan sisteminde düzenleme olmaması durumunda Türkiye, gelecek yıl da Eurovision'a katılmayacak.

Açıklama TRT Genel Müdürü İbrahim Şahin'den geldi.

Şahin, bu yıl dördüncüsü düzenlenen Uluslararası Türkçe Sözlü Müzik Festivali'nin (Türkçevizyon) tanıtımı için Çamlık Ofis'te düzenlenen basın toplantısında, konuştu.

Türkiye'nin geçen yıl düzenlenen Eurovision'a katılmadığını hatırlatan Şahin, şunları kaydetti:

"Oylamada SMS'ler ve jürinin verdiği oyların oranları farklıydı, SMS'lerle oylarımız artmaya başlayınca ilk onda, üçte, dörtte yer almaya başladık. Bu, Eurovision komitesini rahatsız etti ve oranları yüzde 50 ye getirdiler.

Böyle olunca da bunun bir haksızlık olduğunu dile getirdik. Ayrıca bugün bazı gazetelerde, Eurovision'la ilgili soruşturma başlatıldığıyla ilgili haberler var. Bunları ortaya koyduğumuzda, geçen yıl bu tarz organizasyona katılmayışımızın ne kadar doğru olduğunu görüyoruz. Muhtemelen gelecek yıl da Eurovision'a katılmama gibi bir düşüncemiz var.

Eğer süre bitene kadar puanlama sisteminde yeni bir düzenleme yapmazlarsa, gelecek sene Eurovision'a katılmayacağız. Çünkü bugüne kadar sadece özür dilediler, tekrar süreyi uzatacaklarını söylediler ama esas işin özüyle ilgili herhangi bir çalışma yapmadılar."

Eurovision'da, Birleşmiş Milletler'de olduğu gibi 5 kurucu ülke bulunduğunu ve bunların doğrudan finale katıldıklarını belirten Şahin, "Siz bir sürü mücadele veriyorsunuz, belki yarı finali geçemiyorsunuz. O doğrudan finale katılıyor, bazen şarkıları sonuncu oluyor. Bu konularda itirazımız var" diye konuştu.

Danimarka'daki tanıklar 33. yılında darbeyi anlattı

12 Eylül 1980 askeri darbesinin 33. yıldönümünde Danimarka'daki 12 Eylül mağdurları gençlere askeri darbeyi ve gördükleri işkenceleri anlattı.

Nazım Hikmet Kültür Derneği tarafından düzenlenen "Tanıklarından 12 Eylül" adlı söyleşi toplantısında, 12 Eylül 1980 askeri darbesi 33. yılında başkent Kopenhag'da kınandı ve darbe mağdurları, darbeyi ve gördükleri işkenceleri gençlere anlattılar.

12 Eylül askeri darbesini anlatan filmlerin izlendiği ve ardından yapılan söyleşide, 12 Eylül darbesinden Ergenekon'a, Suriye'deki iç savaşa kadar gelişen süreç anlatıldı ve AKP iktidarının yasaları ve uygulamalarıyla 12 Eylül darbesini yapan darbecileri aratmadığı ifade edildi.

Söyleşide, 12 Eylül askeri darbesini yaşayanlar; anılarını, gördükleri işkenceleri 12 Eylül 1980 sonrası doğan gençlere anlattılar.

Toplantıya katılan gençler, 12 Eylül askeri darbesini ve işkence mağdurlarını sadece Türk tv kanallarında izledikleri dizilerden anlamaya çalıştıklarını ve darbe mağdurları hakkında fazla bir bilgiye sahip olmadıklarını belirttiler. Darbenin yaşayan tanıklarının anlattıklarına büyük ilgi gösteren gençlerin anlatılanları anlamakta zorlandıkları ve tanıklara sık sık sorular yöneltmeleri dikkat çekti.

Danimarka'da yaşayan darbe mağdurları, gençlere, silinmesi asla mümkün olmayacak geçmişin izleri üzerindeki acıların hala yaşandığına dikkat çektiler ve 12 Eylül darbesinin kendilerinde ve toplumdaki yıkımının günümüzde yaşananlarla aynı şekilde sürdürüldüğüne vurgu yaptılar.

(Haber)

Almanya'da yaşayan Türkler Sosyal Demokratları terkediyor

Almanya'da geçtiğimiz günlerde yapılan genel seçimler öncesi yapılan anketlerde bugüne kadar Sosyal Demokrat ve sol partilerin çantada keklik gördükleri Türk seçmenlerin sağ partilere kaymakta olduğu ortaya çıktı.

İngiliz The Times Gazetesi, Almanya'da seçim öncesi yapılan anketlerin Türk seçmenlerin Merkel'in CDU partisine kaydıklarını gösterdiğini belirterek bu kaymanın, Hristiyan Demokratlar'ın Türkiye'nin AB üyeliğine şiddetle karşı çıkmasına rağmen gerçekleştiğine ve Türk seçmenlerinin artık göçmenlikten başka konularla ilgilendiklerine işaret ediyor.

Almanya'daki Türk kökenli seçmenlerin giderek artan oranda, geleneksel olarak destek verdikleri Sosyal Demokratlar'dan Başbakan Angela Merkel'in merkez sağcı Hristiyan Demokrat Birlik Partisi CDU'ya kaymaları dikkat çekiyor. İngiliz The Times Gazetesi, CDU'nun Türkiye'nin AB üyeliğine "şiddetle" karşı çıktığının anımsattığı haberinde kaymanın önemli bir nedeni olarak da "yeni kuşak Alman-Türklerin kendilerini evlerinde hissetmelerini" gösterdi.

Times gazetesi, Berlin kaynaklı haberinde, "Almanya'nın eski 'misafir işçileri' Sosyal Demokrat Parti için çantada keklikti.

Kendilerini evlerinde hisseden yeni kuşak Alman-Türkler, yükselen orta sınıf ve bir Sosyal Demokrat Parti üyesinin genel olarak 'ırkçı' diye tanımlanan kitabı, desteğin kaymasının arkasındaki nedenler olarak görülüyor

BBC Türkçe tarafından yansıtılan haberde bir milyon dolayında olduğu tahmin edilen Türkiye kökenli Alman vatandaşı seçmenlerin yarısının 2009 seçimlerinde Sosyal Demokratlar'a oy verdiği kaydediliyor. Ancak yeni bir kamuoyu araştırmasına göre şimdi bu rakamın yüzde 42,9 a düştüğü, Hristiyan Demokratlar'a verilen desteğin de dört yıl önceki yüzde 11 lik orandan, yüzde 20,3 e yükseldiği kaydediliyor.

Siyasi tercihteki zıtlık

Başta Almanya olmak üzere Türkiye kökenli nüfusun yoğun olduğu ülkelerde uyumla bağlantılı tartışmalar sürerken, uzmanlar söz konusu nüfusun yüzde 20'sinin Avrupa ülkelerinde doğduğunu, Türkiye kökenlilerin yarıdan fazlasının da artık AB ülkelerinin vatandaşı olduğunu belirtiyor.

Sosyologların, uyumla bağlantılı çalışmalar yapan kurumların yıllardır üzerinde durduğu konulardan biri de Türkiye kökenlilerin yaşadıkları ülkelerdeki siyasi tercihleri ile Türkiye'deki tercihleri arasında varolan zıtlıklar. Avrupa'da yaşayan Türkiye kökenliler üzerine, düzenli araştırmalar yapan Hacettepe Üniversitesi Göç ve Siyaset Araştırmaları Merkezi HUGO'nun konuyla ilişkili araştırması da bu olguyu bir kez daha ortaya koydu. 10 Avrupa ülkesinde toplam 2 bin 634 kişi ile yapılan araştırmaya göre yakın bir zamana kadara Türkiye kökenlilerin Avrupa'da sosyal demokrat, sosyalist, yeşillere oy verdiği belirtilirken, Türkiye'de muhafazakar ve merkez sağ partileri tercih ettikleri belirtiliyor.

Aile Danışma

Danimarka toplumunda çocuk yetiştirmenin güç olduğunu düşünen yurttaşlara danışma hizmeti

Anne baba ve gençlerin Dünyaya bakışı farklı olabilir ve bu da anlaşmazlıklara neden olabilir. Bizler hergün danışma servisimizde, iki kültür arasında çocuk yetiştirmekten kaynaklanan sorunlar yaşayan anne babalarla konuşuyoruz. LOKK'un, kendi içinde kültür çatışması yaşayan aileleri bir araya getirmekte geniş tecrübesi vardır

Sizin de sorularınız varsa, hergün Saat 9-15, Çarşamba günleri 20-22 saatleri arasında ücretsiz ve isminizi vermeden

70 27 03 66

Numaralı telefondan bizi arayabilirsiniz.

Danışmanımız gizlilik prensibi ile çalışır ve onunla yapacağınız konuşma sizinle onun arasında kalacaktır

(İşletmeci, Eğitimci, Hukukçu, Kamu Yönetimi Uzmanı)

Yeni eğitim yılında başarılar

FEYZULLAH ARSLAN 1.Emniyet Müdürü feyzullah.arslan@egm.gov.tr

Değerli okuyucular, yaz sezonu ve tatil sonucu çocuklarımız yeniden okullarına başladılar. Sevgili çocuklarınıza yeni eğitim yılında başarılar, sizlere de onlara desteğiniz konusunda kolaylıklar diliyorum.

Biz biliyoruz ve inanıyoruz ki eğitim, her türlü güzelliğin kaynağıdır. Hayattaki başarı, eğitimle doğru orantılıdır. Bilgili ile bilgisiz arasındaki fark, neredeyse ölü ile diri arasındaki farka benzer. Kutsal kitabımız Kuranı Kerim'in ilk emri de "oku"dur. Gençken, bilgi ağacı dikilmezse yaşlılıkta gölgesine sığınacak bir ağaç bulunamaz. O halde gençliğin hatalarla orta yaşlılığın yoğun mücadelelerle yaşlılığın pişmanlıkla geçmesini istemiyorsak eğitime gereken önemi vermeliyiz.

Yurtdışında yaşayan siz değerli vatandaşlarımızın lise eğitimini bulunduğunuz ülkede yani Danimarka'da bitiren çocuklarınızın, üniversite eğitimini Türkiye'de almaları hiç de zor değildir. Hatta onların istediği bir durumdur. Çocuklarınız, mavi kart sahibi veya yabancı ülke vatandaşı ise Türkiye'de üniversiteye nasıl gireceğini Büyükelçiliklerimiz Eğitim Müşavirliklerinde, YÖK ve T.C. Başbakanlık Yurtdışı Türkler ve Akraba Topluluklar Başkanlığı'nın web sitesinden öğrenebilirler.

Liseyi yurtdışında bitirip Türkiye'de üniversite eğitimine devam eden çocuklarımız, hem Türkiye`yi çok iyi tanıyorlar hem örf ve adetlerimizi iyi öğreniyorlar, mezun olduklarında da kolayca iş buluyor ve başarılı oluyorlar. Bu konuda oldukça örnekler vardır. Bu bilgiler çerçevesinde çocuklarınıza gerekli hatırlatmaları yaparsanız, onların şimdiden bu konuda bilgi sahibi olmalarını sağlar ve yönlendirirsiniz.

Yurtdışında Danimarka Emniyet Müşaviri olarak görev yaptığım 2009-2012 yılları arasında bu konuda birçok kişiye yardımcı olup yol göstermem nedeni ile hala onların teşekkürlerini almaktayım. Değerli okuyucular, bilesiniz ki eğitimin ve öğretimin yaşı ve zamanı yoktur. Eğitim ve öğretim beşikten mezara kadar devam eder. Bu nedenle bu hususta kendiniz ile ilgili konuları da ihmal etmemenizi tavsiye ederim.

Bugün Türkiye'de, yurtdışında lise bitirip üniversite eğitimine devam eden birçok gencimiz olup bulunduğu ortamdan da oldukça memnun oldukları bilinen bir gerçektir. Gerekirse çocuklarınızı, bu kişilerle görüştürebilirsiniz. Artık internet yoluyla istediğiniz her konuda bilgi alıp gerçekleri öğrenebilirsiniz. Bu nedenle istediğimiz her bilgiyi en kısa zamanda temin edebileceğinizi bilgilerinize sunuyor, tekrar gençlere başarılar diliyorum.

Bu ciddi ve önemli konulardan sonra biraz da gülelim diyerek aşağıdaki komik olayları bilgilerinize sunuyorum.

-Kadın küçük dilenciye cıkıştı.
-Neden okula gitmiyorsun? Çocuk, gittim de sadece bir lira verdiler, daha gitmem.

-Öğretmen öğrencinin babasına, kızınız çok geveze diye şikayet ediyor.
-Baba, siz gelin bir de annesini görün.

-Müfettiş, öğrencilere sorar. Aranızda en uslu kim?
-Öğrencilerden cevap, öğretmenimiz.

Din Bilgisi öğretmeni, sınıftaki çocuklara sırayla sorar. Evladım senin adın ne? Fatih diye cevap verdiğinde Fatiha suresini oku der ve okur.
Diğerine adını sorar, Kevser cevabını aldığında Kevser suresini oku der ve okur.
Diğer üçüncü öğrenciye adını sorduğunda, öğretmenim Yasin ama herkes bana Kulfu Allah der diye cevap verir..... Sağlıcakla kalın diyor ve şimdiden Kurban Bayramınızı kutluyorum.

Gençlerimiz ve suç!

BEDRİYE ZELAL KANAT bzelal.kanat@haber.dk

Suç ya da suçluluk, insanlık tarihi kadar eski bir olgudur. Dolayısıyla hangi tür toplumsal düzene sahip olursa olsun, suçun olmadığı bir toplum tipinden söz edilemez. Literatür incelendiğinde, gerek çok eski dönemlerde gerekse de günümüzde sadece yetişkin insanların değil -yaş sınırları zamandan zamana ve toplumdan topluma değişse de- çocuk olarak kabul edilen kişilerin de suç işledikleri bilinmektedir. Konuyla ilgili çalışmalarda çocuk suçluluğu olarak tanımlanan olgu, günümüzde bütün toplumlarda kendini gösterirken, özellikle gelişmekte olan ülkelerde sanayileşme ve buna bağlı olarak ortaya çıkan kentleşme, göç ve aile yapısı, Danimarkada doğup danimarkalı olunmadığının farkındalığı, aile-toplum-okul üçgeninde çocuklarımızın/gençlerimizin kendilerini kabullendiremedikleri kanısı, iki kültür arasında köprü kuramamaktan kaynaklanan nedenlerden dolayı dikkatleri üzerine çekmekte.

Özellikle 2008 de Tingbjerg olayından sonra artan çete çatışmalarının bilançosu vahim; 150'ye yakın silahlı çatışma, 10 ölü genç ve 100'e yakın yaralı. (Ve bu rakamlar 2012/13'ü henüz içermiyor.)

Bir toplumun sağlıklı bir şekilde gelişebilmesi, toplumun, geleceği olan çocukların gelişimi, eğitilmesi ve korunması konularında duyarlı bir tavır içerisinde olmayı gerektirir. Ancak son yıllarda ölümlerle sonuçlanan çete kavgaları, suç ve yaşın ters oranda ilerlemesi v.b. olaylar toplumumuzun yukarıda saydığım noktaları pekte yerine getirmediğini gösteriyor. Kendilerini çetelerin içinde bulan ve suça yönelen çocukların geneli aynı zamanda toplumsallaşma/sosyalleşme sorunu olan kişilerdir. Diğer avrupa ülkeleriyle karşılaştırdığımızda Danimarkadaki durum biraz daha vahim gibi. Birbirimize sormadan edemiyoruz, nedir çocuklarımızı/gençlerimizi bu suçlara iten sebepler?

Çocukların davranışlarını kontrol etmekte zorluk yaşamaları, hayal kırıklığına toleranslarının düşük olması ve herhangi bir engellenmeyle karşılaştıkları zaman onunla başa çıkamamaları. Sorun çözme, öfke kontrolü ve iletişim kurma gibi sosyal becerilerinin zayıf olması ve buna benzer özellikler kişilik açısından açıklanabilir sebepler.

Çocukların eğitim yaşamının ihmal edilmesi, çocuğa yönelik zayıf danışmanlık, yaşamını takip etmekte başarısızlık. Anne/baba rolü ve ailenin disiplin becerilerinin zayıf olması; uygunsuz, tutarsız ve sert disiplin uygulamalarının bulunması ve çocuk yetiştirme konusunda farklı anlayışların çocuğa yansıtılması. Aile içi çatışma, evlilik uyuşmazlığı, ev içi şiddet, istismarın varlığı vs. gibi özellikler aile açısından açıklanabilir sebepler. Şiddetin tam bir tanımını yapmak kolay değildir. Şiddet, sözel ve psikolojik tacizi de içeren fiziksel şiddetin yanı sıra kabadayılık, bedenini kullanarak birine bilerek rahatsızlık veya fiziki olarak zarar vermek de bu kavramın içinde yer alır. Şiddet içerikli davranışlar arasında öfke patlamaları, vurmak, tekmelemek, itmek, yaralamak, kavga etmek, başkaları ile ilgili tehditler savurmak ya da yaralamaya çalışmak, yangın çıkarmaya teşebbüs etmek ve eşyalara bilerek zarar vermek, son dönemlerde kendi okulumda yaşadığım gibi sürekli yangın alarmını çalıştırıp tüm okulu boşaltıp, itfaiyenin gelmesini ve okula belli bir fatura çıkarmak. Gencin/çocuğun şiddet davranışı sergileme riskini arttıran bazı çevresel veya kişisel özelliklerde vardır elbet; Evde ve/veya okulda sosyal olarak aşırı içine kapanık olan çocuklar, yoğun bir izolasyon içinde olmak, şiddete maruz kalmak, başkaları tarafından çabucak kızdırılabilir olmak, aşırı alınganlık, kendine rahat verilmediği duygusunu sık yaşamak, okul başarısının düşük olması, geçmişinde, şiddet içeren davranışlarının bulunması, bireysel farklılıklara toleransın olmaması, madde kullanmak, yaşadığımız toplumda bir çok ailenin bu konuda bilinçsiz olması ve çocuga/gence nasıl yardım edilmesi gerektiğinin bilincinde olmaması.

Ve tabiki toplumunda burada çok büyük bir payı var. Okuldan veya toplumun diğer bir kurumundan gelebilecek herhangi bir 'tehlike çanı' na nasıl tepki verilmesi gerektiği ve neler yapılması gerektiğine dair toplumun aileye destek çıkması gerekiyor. Hapishane/ıslahevlerinde bulunan çocukların topluma kazandırılması gerekir ve suç işleyen çocukların tutulduğu kurumlar, onların eksik ya da sağlıksız toplumsallaşmalarının devamını sağlayan değil azaltan bir yapılanmaya kavuşturulmalıdır.

İsveç'te bit pazarlarına nur yağıyor...

Ali Haydar NERGİS, MALMÖ

Yolda yürüyen iki İsveçli'den biri Sofielund mahallesindeki Garaget kütüphanesine yöneldi.

Arkadaşı sordu:
"Kitap mı ödünç alacaksın?''
Diğeri yanıtladı:
"Hayır, eski giysi alacağım.''

Şaka değildi. Gerçekten de, Garaget kütüphanesinin bir bölümünde yer alan ikinci el giysiler, tıpkı kitaplar gibi isteyenlere ödünç veriliyordu. Temizlenip ütülenen eski giysiler, askılarda kendilerini ödünç alacak kişileri bekliyor. Gidip bedeninize uyan ceketi, pantolonu alıyor, kütüphane kartınızla birlikte kütüphane görevlisinin masasına yöneliyorsunuz. Giysileri, tıpkı kitaplar gibi, 1 ay, 2 ay süreyle ödünç alınabiliyor. Geri vereceğiniz zaman, giysileri yeniden yıkayıp temizleyerek ütülenmiş halde teslim ediyorsunuz. Bir süre önce başlatılan bu uygulama büyük ilgi gördü. Kadın giysileriyle başlayan reyona yakında erkek ve çocuk giysileri de eklenecek. Geçenlerde gittiğim Kütüphanenin giysi bölümünü inceledikten sonra, aykırılık olsun diye görevliye sordum: ''Kütüphanede ayakkabı bölümü eksik, onu ne zaman başlatacaksınız?'' Meraklanmama gerek yokmuş, yakında ayakkabı bölümünü de hizmete açacaklardı.

Çoğu benim gibi hırpani kılıklı İsveçlilerde pahalı giysi ve ''marka'' tutkusu yok. Eski, yeni demeden giyiniyorlar. Yeter ki sırtlarındaki sağlam ve kullanışlı olsun. Bu ülkede yaşamaya başladığım ilk yıllarda, gittiğim dil okulundaki bayan öğretmenimiz bir sabah, sırtında güllü, pullu bir kazakla girdi sınıfa. Yarım yamalak İsveççemizle, ''Üzerinizdeki kazak size çok yakışmış, hangi ünlü mağazadan aldınız?'' diye sorduğumuzda, hiç saklamadan, ''Dün, loppisten (bit pazarından) aldım'' dedi.

Son yıllarda İsveç'te eski eşya satan bit pazarlarının sayısında belirgin bir artış gözleniyor. Türkçe ifadesiyle, bit pazarlarına nur yağıyor.. Özellikle hafta sonlarında, bit pazarları eski eşya satın almaya gelenlerle dolup taşıyor. Buralarda her türlü giysi ev eşyasını bulmak mümkün. Elektrik savurganlığını önlemek için, yenileri ile değiştirilen çalışır durumdaki eski buz dolapları, çamaşır makineleri ve televizyonlar, garaj kapılarının girişine bırakılıyor. Telefon edildiğinde belediye görevlileri gelip onları bulundukları yerlerden hiç bir ücret istemeden alıp götürüyorlar. Çoğu zaman, daha erken davranan hurdacılar, garaj önlerinden beyaz eşyaları Balkan ülkelerine götürüp satıyorlar.

Bit pazarlarında satılan eski eşyaların büyük çoğunluğu ölü evlerinden sağlanıyor. Genellikle yalnız yaşayan yaşlı İsveçliler öldüklerinde, para ve önemli eşyaları yakınları tarafından alındıktan sonra, geriye kalan eşyaları eskicilere toptan ve düşük fiyatlarla satılıyor.

İsveç, çöpleri geri dönüşüm yoluyla en iyi değerlendiren ülkelerin başında geliyor. Oturduğumuz sitenin boş alanlarına yıllar önce modern çöp depolama merkezleri inşa edildi. Kapıları manyetik kartlarla açılan bu merkezlerde yiyecek artıkları, kağıt, metal, cam ayrı ayrı depolanıyor. Kameralarla izlenen çöp toplama merkezlerine kurallara aykırı çöp atanlara 1000- 1500 Kron arasında değişen para cezaları veriliyor. Birkaç yıl önce, plastik ürünlerin bırakılması gereken bölüme metal parçaları atan bir komşum, kamera görüntüleriyle saptanarak 1000 Kron para cezasına çarptırıldı.

İsveç'te, üzerinde geri dönüşüm etiketi bulunmayan kapalı metal, cam ve plastik kutularda meşrubat satılması yasaktır. Meşrubatın ambalaj geri dönüşüm bedeli peşin alınır. Evlerde, yollarda, açık yerlerde üzerinde geri dönüşüm işareti bulunan boş metal, plastik ve cam meşrubat kutularını toplayıp büyük mağazaların geri dönüşüm makinelerine atanlar, bu hizmetleri karşılığında para alıyorlar. Makinelerde, 33 santilitrelik metal meşrubat kutularına 1 Kron; 1.5 veya 2 litrelik büyük pet şişelerine, 2 veya 3 Kron ödeniyor.

Cam, metal ve plastik maddelerin dışındaki çöpler, elektrik üretim merkezlerinde veya merkezi ısıtma santrallerinde yakıt olarak kullanılıyor. İsveç, yakıt olarak kullanılacak çöp miktarlarındaki azalma 0nedeniyle her yıl komşu ülke Norveç'ten 1 Milyon ton çöp satın alıyor.

alinergis@yahoo.se

Uyum avcıları...

YILDIZ AKDOĞAN yildiz.akdogan@haber.dk

Rockwool Fonu'nun ikinci kuşak göçmenler üzerinde yaptığı bir araştırmadan çok ilginç sonuçlar ortaya çıktı. Boşanmalar, Noel süslemeleri, gençlerin kendi evlerine çıkmaları başarılı bir uyum sağlama olarak gösterildi. Çıkan sonuç belki de çok nüanslı bir sonuç, ama medyada ele alınış biçimine bakınca boşanmanın örneğin "Ayşe"yi daha Danimarkalı yaptığını görüyoruz. Bana araştırma hakkındaki düşüncelerimi sorduklarında, bunun yeni bir şey olmadığını söylemiştim.

Modern bir toplumda doğup büyüyen gençler arasındaki bu eğilim tamamen normal, sıradan bir gelişmenin işaretidir. Modern kent yaşamanın olumlu olduğu kadar olumsuz tarafları da vardır. Bunun için doktora yapan bir sosyologun modern bir insanın çalışma, kariyer yapma vs gibi yaşamındaki eğilimleri ele alması gerekmiyor. Bu, Kopenhag'da, Karachi'de ya da İstanbul'da yaşayanlar için de hep böyledir. İstanbul'da yaşayan gençler arasındaki boşanma oranını ülkenin geri kalan kesimiyle kıyaslandığında çok daha yüksektir. Ekonomik özgürlüğü olan, bağımsız ve özgür yaşamayı tercih eden gençler kültürel ya da geleneksel nedenlerle bir evlilik ilişkisi sürdürmek istemiyorlar. Modern insan iyi ve kötü tarafıyla böyledir.

60'lı ve 70'li yıllardaki göçle birlikte Danimarka'ya Müslüman ülkelerden gelen göçmenlerle, onların çocukları, torunları arasında büyük farklılıklar vardır.

Eğer bazı göçmenler arasındaki paralel toplum, dine bir kimlik gibi bağlanma ve benzeri olumsuz gelişmeleri bir tarafa bırakırsak, bu doğal ve beklenen bir gelişmedir. Bu Noel ağacı süslemek ya da Danimarkalılarla evlilikler, Danca'yı kendi anadilinden daha iyi bilmek, vs. gibi gelişmeler tartışma, araştırma konusu olmamalıdır, artık bir süreç başlamıştır ve bu süreç devam etmektedir.

Söz konusu araştırmada etnik Danimarkalı ile yeni Danimarkalı arasında bir paralellik kurulmaması şaşırtıcı değil mi? Örneğin iyi eğitim almış çalışan ve kariyer sahibi olan Anna'lar ve Ayşe'ler kendilerine uygun bir eş bulmakta zorlanıyorlar. Hiç bir kadın köylü Brian ile gettoda oturan Bilal'i eş olarak istemiyor. İş, eğitim veya evlilik sözkonusu olduğu zaman Brian ve Bilal aslında aynı kaderi paylaşıyor. Brian Jylland otoyollarında arkadaşlarıyla otomobil yarışı yaparken, Bilal'da Nörrebro caddesinde BMW marka otomobiliyle yüksek sesle müzik dinleyerek tur atıyor. Jylland'dakiler beyaz çöplük, gettodakiler kara çöplük. Belki her ikisi de ilköğretim eğitimini zar zor tamamladı ve sabit bir işleri, hedefleri, gelecekleri yok. Brian Tayland'dan ya da Rusya'dan bir eş buluyor, Bilal'da belki Türkiye'deki ya da Pakistan'daki kuzeni ile evlenmeye zorlanıyor.

Aslında Rockwool Fonu gençlerde bu yöndeki gelişmeler, onların gelecekleri üzerine bir araştırma yapmalı.

O zaman uyumun ne kadar başarılı olup olmadığını görürüz. Gerek özel gerekse kamu sektörünün çeşitliliğe ne kadar açık olup olmadığını görürüz. Boşanma rakamları uyumda başarı olarak gösterilmemeliydi. İş piyasasına atılan gençler, eğitime devam eden ya da staj yeri bulabilen Bilialler, Ayşeler belirlemeliydi uyumda başarıyı.

Bize gerçekleri gösteren, gençler ve toplum önündeki engelleri kaldıran, politik olmayan, bilimsel bir araştırma yapılmalıydı, umarız bu da yapılır.

Boşanmalar

DİN VE TOPLUM

Doç. Dr. Ahmet Onay, Danimarka Türk Diyanet Vakfı Başkanı,

İslam Dini evliliği teşvik etmektedir. Kur'an-ı Kerim, evlilik konusunda toplumun sosyal katmanlarını kapsayan bir sosyal sorumluluk anlayışı getirerek, kişinin kendi evliliği yanında, evlenme çağına gelen gençlerin, öksüzlerin, yetimlerin, fakirlerin ve ihtiyaç sahibi olan diğer kimselerin evlenebilmelerine yardımcı ve destek olmaları ister. Evlilikte sorunlar olması halinde bunların giderilmesi, aile birliğinin ve mutluluğun devamı için eşlere yardımcı ve destek olunmasını tavsiye eder. Bu suretle eşlerin evlilik birliğini güzel bir şekilde devam ettirmelerinin iyi olacağını; ancak bunun yine başarılamaması halinde ise, kişisel hak ve sorumluluklara riayet ederek evlilik birliğini sona erdirebileceklerini belirtir. Kur'an boşanan eşlerin birbirlerine karşı sorumluluklarını gereği gibi yerine getirmeleri üzerinde titizlikle durur. İslam Dini, boşanmanın da evlenme gibi helal ve meşru olduğu ancak boşanmanın evlenmenin aksine hazin ve üzücü bir hadise olduğunu bildirir.

Sosyal bir vaka olarak evlilik mutluluk ümitlerine dayalı güzel hayallerin canlandığı, dost ve arkadaşların tebrik ettiği sevinçli bir hadisedir. Bu sebepledir ki, hemen her din ve kültürde evlilikler neşeli birer kutlamaya dönüşür. Bunun aksine, ayrılık ve boşanmalar ise, bunluk ve hüzün anları olarak hafızalara kazınır. Bu itibarla, sosyal bir hadise olarak boşanmaların kültürel algımızdaki yeri de olumsuzdur. Ancak, çözüm üretmek yerine, tamiri mümkün olamayan ciddi problemler içerisinde mutsuz ve huzursuz olan eşlerin boşanmalarına engel olunması doğru bir yaklaşım olmadığı gibi, bu yaklaşıma İslam Dini ya da İslam Dinine dayalı gelenek ve görenekler referans gösterilerek meşruiyet zemini aranması da doğru değildir.

Batı Avrupa'ya göçün ellinci yılının geride bırakıldığı şu günlerde Danimarka'daki yabancılar (Danimarka vatandaşlığına geçmiş olanlar dahil) arasında –ki buna Müslümanlar da dahildir– boşanma oranlarının önceki yıllara kıyasla dikkat çekici düzeyde artmış olması önemle üzerinde durulması gereken bir husustur. İstatistikler ve araştırmalar Danimarka'da yaşayan yabancılar arasında boşanma oranlarının son 5-10 yıl içerisinde belirgin şekilde arttığını göstermekte. Söz konusu boşanmalardaki artış olayına biraz daha yakından bakıldığında, çeşitli patolojik faktörlerin de eşlik ettiği, toplumsal gerçekliği aşikar olan bir sosyal başkalaşım hadisesinin yaşanmakta olduğunu söylememiz gerekir. Sosyal hadiselerin meydana gelişlerinde etkili olan sebepleri, olayların oluş şekillerini ve ilgili diğer faktörleri hesaba katmadan onları anlamak ve haklarında yorumlar yapmak doğru değildir. Dolayısıyla, Danimarka'da yabancılar arasındaki boşanmaların son yıllarda hızla artması konusu ele alınırken, boşanma hadiseleri ile aşağıdaki hususlar arasındaki ilişkilerin araştırılması önemlidir. Bunlar:

- İşsizlik, iş tatminsizliği ya da diğer ekonomik sorunlar
- Kişi ya da kurumları aldatma ile bağlantılı davranışlar
- Aile içi şiddet ve aile içi iletişim sorunları
- Kişisel veya aile sorunlarına yönelik uygun profesyonel yardım bulmada yetersizlik
- Alkol veya madde bağımlılığı
- Kişisel ve toplumsal şartların tetiklediği diğer faktörler

Yukarıda sıralamaya çalıştığımız faktörler ile boşanma olayları arasındaki ilişkiler araştırılmadan ve araştırma sonuçlarına göre sorunları çözmeye yönelik tedbirler üzerinde çalışıp emek sarf etmeden boşanma trendini tersine çevirmeye çalışmak hem anlamsızdır hem de akıntıya karşı kürek çekmekten farksızdır. Kaldı ki mütemadiyen aldatılan veya şiddet gören veya şiddetli geçimsizlik içerisinde mutsuz olan eşlerin sorunlarına yönelik çareler aramak ve onlara alternatifli çözüm yolları sunmak yerine, "siz bu hal üzere yaşamaya devam edin" anlamına gelecek şekilde "boşanmayın" demeyi haklı gösterecek dini, ahlaki ve hukuki bir gerekçe olamaz.

Aynı şekilde yukarıda sayılan faktörlerle ilişkili olduğu düşünülen pek çok aile dramının körükleyerek artırdığı boşanma oranlarına 'sözde uzman' gözüyle, entegrasyon politikalarının güzel bir sonucu veya entegrasyon sürecinin bir başarısı gibi gören veya göstermeye çalışan yorumlarda da bilimsel bir ciddiyetin ve tutarlılık emaresinin bulunduğunu söylemek mümkün değildir. Kaldı ki böyle bir tezin doğru kabul edilmesi, entegrasyon politikalarının dayandığı değerler de dahil pek çok soruyu ve tartışmayı da beraberinde getirir. Ancak, Danimarkalılar ile yabancıların boşanma nedenleri, boşanan eşlerin tutumları, süreç içerisinde çocukların durumu ve benzeri hususları ele alan, karşılaştırmalı alan araştırmalarından elde edilecek veriler bizlere bu hususta sağlam ve tutarlı yorumlar yapma imkanı verecektir.

Sonuç itibariyle, bu durumu büyük bir tehlike ya da entegrasyonun güzel bir göstergesi gibi aceleci bir bakışla ele almanın, boşanma oranlarındaki hızlı artış hadisesini anlamaktan uzak bir yaklaşım olduğunu belirmemiz gerekir. Burada sorulabilecek en önemli sorulardan birisi şudur; "son 5-10 yıldan beri Danimarka'daki yabancılar arasında, bireysel, toplumsal, dini ve ahlaki yönlerden bir başkalaşım süreci mi yaşanmaktadır?" Netice itibariyle, hadisenin basit bir boşanma olayından öte, boşanmaya varan süreçte yaşananların ve bu süreçte oluşan fikri kurguların daha derin, daha büyük ve daha karmaşık olduğunun fark edilerek, araştırılması, analiz edilerek yorumlanması ve ona göre çözümler üretilmesi, gerektiğini vurgulamamız gerek.

ahmet.onay@diyanet.gov.tr

"Haydi sandık başına"

Danimarka Parlamentosunun Türkiye kökenli iki milletvekili Fatma Yeliz Öktem (V) ve Özlem Çekiç (SF) yaklaşan belediye seçimleri öncesinde göçmenlerin oy vermelerini sağlamak amacıyla kampanya turnesine çıkıyorlar.

Askeröd'de başlayan kampanyada her iki politikacı siyasi deneyimlerini anlatarak Demokrasilerde oy kullanmanın önemine dikkat çekecekler.

Danimarka demokratik gelenekleri hakkında da göçmen kökenli seçmenlerle sohbet edecek olan iki politikacı Nydanske

Stemmer adı verilen kampanya kapsamında bu çalışmayı gerçekleştirecekler.

2009 yılında yapılan belediye seçimlerinde göçmnelerin sadece yüzde 37'sinin sandık başına gittiği belirtilirken ikinci ve üçüncü kuşak göçmenlerin ise sadece yüzde 36'sı bu haklarını kullandılar. Bu akşam başlayan vatandaş toplantıları Tingbjerg, Urbanplanen, Gjellerup, Horsens, Nivaa, Vollsmose og Aalborg'da devam edecek.

Kampanya ile ilgili olarak HABER'e açıklama yapan Fatma Yeliz Öktem şunları söyledi, "Özlem Çekiç ve ben siyasi olarak tamamen zıt kutuplardayız. Parlamentoda ve siyasi yaşamda birbirimizin acımasız rakibiyiz, ancak demokrasiye katılım söz konusu olunca bu rekabeti bir kenara bıraktık ve seçmenlerin de bu demokratik hak ve sorumluluğun bilincine varmaları için işbirliği yapmaya karar verdik"

Özlem Çekiç de başlatıkları çalışma ile ilgili olarak şu açıklamayı yaptı," Eğer vatandaş olarak politikacıların seesimize kulak vermelerini istiyorsak oyumuzu kulanmalıyız. Bu bir hak olduğu kadar demokratik bir mecburiyettir de. Göçmenlerin sandık başına gidip oylarını kullanmaları durumunda kendilerini bu toplumun daha ayrılmaz bir parçası olarak göreceklerine inanıyorum".

Eurovision'un Türk rakibi: TÜRKVİZYON

2013 yılı Türk Dünyası Kültür Başkenti ilan edilen Eskişehir'de bir büyük proje daha hayata geçiyor. 20 ülkenin katılımıyla gerçekleştirilecek 'Türkvizyon Şarkı Yarışması', Anadolu Üniversitesi'nde yapılan imza töreni ile başlıyor.

Bu yıl Azerbaycan, Kazakistan, Kırgızistan gibi Türk Devletlerinden binlerce misafir ağırlayan ve ağırlamaya devam eden Eskişehir, 'Türkvizyon Şarkı Yarışması' imza töreniyle yeni bir etkinliği daha hayata geçiriyor. 'Türkvizyon Şarkı Yarışması', Türk Dünyası insanlarını ve sanatçılarını birbirlerine daha da yakınlaştırmak, Türk dili konuşan halklar ve ülkeler arasında, ortak müzik kültürünü, dilini ve sanatını geliştirmek amacını taşıyor.

Aralarında Azerbaycan, Kazakistan, Kırgızistan, Özbekistan, Türkmenistan, Gürcistan, Rusya, Tataristan, Moldova, Ukrayna, Kırım, Bosna-Hersek, Makedonya Cumhuriyeti ve Türkiye gibi 20 ülkenin bulunduğu ve 300 milyon kişinin televizyondan takip edeceği 'Türkvizyon Şarkı Yarışması'nın imza törenine 2011 yılı Eurovision şarkı yarışması birincisi Azeri sanatçı Nigar JAMAL ile Farid MAMMADOV da katıldı.

Eskişehir Türk Dünyası Kültür Başkenti Ajansı, Anadolu Üniversitesi, Türksoy, Türk Müzik Birliği Televizyonu (TMB TV) ve Kral Grubu ise bu etkinliğin paydaşlarını oluşturuyor. Üç aşamadan oluşan yarışmada, yarışmaya katılacak olan ülkelerin kendi yöntemiyle kendi temsilcilerini belirlemesi gerekiyor. İkinci aşamada yani yarı finalde, 20 ülke temsilcisinin 8'i elenerek, 12 ülkenin temsilcisi finallere kalacak. Yarı finaller 19-21 Aralık'ta, final ise 23 Aralık'ta gerçekleştirilecek.

Türkiye'yi temsil edecek sanatçı ve şarkı ise Anadolu Üniversitesi, Türk Dünyası Kültür Başkenti Ajansı ve Kral Grubu işbirliğiyle seçilecek.

Danimarka'da 7-9-13 çılgınlığı

Foto: Danske Spil

Danimarka kültüründe yer alan Batıl inançlardan biri olan ve aksiliklerden korunmak için masa altına vurup 7.9.13 deme alışkanlığı bugünün tarihiyle birleşti ve Danimarka genelinde bu tarihte evlenme çılgınlığı yaşanıyor.

Normal istatistiklere göe göre Danimarka genelinde bir Cumartesi gününde 200 olan evlenme sayısı bugün yapılan nikah törenleriyle 2 bine yaklaştı.

7 Eylül 2013 tarihinin kısa söylenişi olan 7-9-13'ün, özellikle erkeklerin evlilik tarihlerini hatırlamada kolaylık sağlasın diye tercih edildiği sanılıyor.

Kaynağının tarih ve köken olarak bir türlü açıklanamadığı batıl inanç benzeri evlenme çılgınliği 8 Ağustos 1988 (8.8.88), 11 Aralık 2011 (11.11.11) ve 12 Aralık 2012 (12.12.12) tarihlerinde de yaşanmıştı.

Danimarka resmi bahis kuruluşu Danske Spil de bugünkü çekilişlerinde günün tarihinin önemi nedeniyle fazladan ikramiyeler veriyor.

(Haber)

Parkta Türkçe felsefe

Dünyaca ünlü Danimarkalı filozof Sören Kierkegaard'ın doğumunun 200. yılı kutlanıyor bu yıl.

Hem Danimarka'nın çeşitli şehir ve kasabalarında hem de dünyanın çeşitli başkentlerinde sempozyumlar, seminerler ve konferanslar düzenleniyor.

Kierkegaard uzmanları da çeşitli kamuya açık ortamlarda Kierkegaard'ı tanıtıcı etkinlikler yapıyorlar.

Bunlardan biri de Kopenhag'da bulunan Faelledparken düzenlenen bir sergi, ancak bu sergiyi ilginç kılan bir başka özellik de var. O da Kierkagaard'ın eserlerinden alınan bazı cümlelerin Türkçe olarak da parktaki panoda yer alması.

(Haber)

TÜRK KÜLTÜR GECESİ

3 Ekim Perşembe akşamı saat: 19.30
Frederiksberg Hovedbibliotek, Falkoner Plads 3, 2000 Frederiksberg

Haber gazetesi ve Frederiksberg Kütüphanesi'nden Türk Kültür Akşamı

Gelin bir kültür esintisi yaşayın. Haber gazetesi ve Frederiksberg Kütüphanesi'nin ortaklaşa gerçekleştirdiği Türk Kültür Akşamı'nda hem Türkiye'deki siyasi gelişmeler hakkında bilgilenin hem de Türk edebiyatı ve Türk müziği ile dolu güzel bir zaman geçirin.

E. Milletvekili Yıldız Akdoğan, Sos. Dem. Parti Kopenhag Belediye Meclisi adayı

Cengiz Kahraman (Bağlama) Doğan Şahin (Kabak kemane)

Murat Alpar, şair ve çevirmen

Proğram:
19:30: Açılış
19:35: Günümüz Türkiye'si üzerine konuşma/ Yıldız Akdoğan
20:05: Türk Müziği
20:20: Ara (Arada çay, kahve, su vb. içecekler)
20:35: Murat Alpar'dan Türk edebiyatı ve şiiri üzerine konuşma
21:05: Türk Müziği

HABER

FREDERIKSBERG KOMMUNES BIBLIOTEKER

Türk Kültür Akşamı, Frederiksberg Kütüphanesi ve Haber gazetesi ile ortaklaşa düzenlediği bir etkinliktir. Giriş ücretsizdir.

İsveçli Devrimci Şarkıcı Björn Afzelius şarkılarıyla yaşıyor

HÜSEYİN DUYGU huseyin.duygu@haber.dk

Björn İskandinav ülkelerinde çok kullanılan bir erkek adıdır. Björn aynı zamanda 'ayı' demektir. Bilindiği gibi İskandinav ülkeleri hayvanları koruyan ülkelerin başında gelirler. Kuğular, kazlar, geyikleri tilkiler sanki insanların zulmünden korunmak için İskandinav ülkelerinde saklanırlar. Hayvanları gerçekten seven İskandinav halkları, kimi hayvanaların adlarını kendi çocuklarına isim olarak vermiştir. Sevimli ayı anlamına gelen Björn adı da hayvanlara gösterilen sevginin bir örneğidir.

16 Şubat 1999'da kansere yenik düşerek 52 yaşında ölen Björn Afzelius de böyle İsveçli bir sevimli bir şarkıcıydı. Şarkılarını kendi yazıp besteleyen sanatçı, politik içererikli müziği İskandinav ülkelerinde kabul ettirmekle tanınır. Şarkılarının çoğu, ezilen insan ve halkların istemlerini yansıtır. Paris sokaklarındaki dilenciler, Şilili politik tutuklular, ayrımcılığa karşı mücadele eden zenciler, göçmen kadınlar, çocuklar şarkılarının içeriğini oluştururlar.

Björn Afzelius birçok İsveçli gibi 1960'lı yıllarda The Beatles müzik grubundan etkilendi. 1963 yılında Malmö'ye gelen sanatçı, burada kendi müzik grubunu kurdu. 1960 yılların politik gelişmelerinden etkilenen ve kendini politik mücadelenin içinde bulan Björn Afzelius, 1970 yılında 'Hoola Bandoola' müzik grubunu kurdu. Grup kısa sürede bütün İskandinav ülkelerinde tanındı. Devrimci müziğin gençler arasında

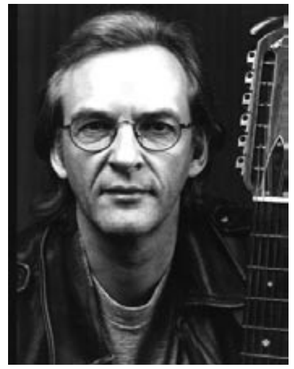

da sevilmesini sağlayan Hoola Bandoola, yerel dans anlayışı ile rock müziğine yeni bir biçim vererek İskandinav ülkelerinde ününü arttırdı. Latin Amerika türkülerini, Che Guevara'yı kendi rock müziği anlayışı ile yorumladı.

Björn Afzelius, okuduğu şarkıları kendi yazıp besteliyordu. Önemli günlerde, halkların dayanışmasını dile getiren kültür etkinliklerinde, yürüyüşlerde durmadan çalıp söylerdi. Güney Afrikalı lider Nelson Mandela, serbest bırakıldıktan sonra kendisine gösterilen dayanışmaya teşekkür etmek için geldiği Danimarka'da ve İsveç'te Björn Afzelius konserleriyle karşılandı.

Sosyalist ülkelerin dağılmasından sonra ortaya çıkan politik yozlaşmaya karşı da şarkılarıyla mücadele veren sanatçı, 'Ben sosyalistim; şarkılarım ve ben, asla saf değiştirmiyeceğiz' diyordu.

Björn Afzelius'un bütün plakları, kasetleri ve CD'leri onbinlerce alıcı buldu. Danimarka'da da çok tanınan sanatçi, 1992 yılında en iyi yabancı şarkıcı ödülüne değer görüldü. 1998 yılının son günlerinde 'Elsinor' adlı son CD'sini yaptığında ölecğini biliyordu. (Elsinor, Danimarka'nın Helsingör şehrinin İsveççe adıdır ve Hamlet'in şatosunun bulunduğu bu şehri dünyaya asıl tanıtan bilindiği gibi Shakespeare'dir.) Björn Afzelius, bu son çalışmasında bir anlamda sevdiklerine son selamını yolluyor, onlarla vedalaşıyor. 19 yaşındaki kızı için, çok sevdiği Elsinor kenti için yazıp bestelediği şarkıların yanısıra, dünyanın öteki ülkelerindeki dostalarını da selamlamaktan geri durmuyor. İsveç'in bu sevimli ayısı, ne yazık ki artık yaşamıyor. Biz de onu kızı için ve tutuklu Carlos için yazdıklarından anladığımız dizelerle selamlıyoruz.

CARLOS'U KİM ÖLDİRDİÜ?
Didik didik araştırırlar öldürülen bir İsveçli ise
Şöyle bir göz atılır kara kafalıysa öldürülen
Ortaya çıkması Carlos'la ilgili gerçeğin ancak
Halkın bir tek yumruk gibi olmasına bakar.

Carlos öldü, ne ne olup bittiği biliniyor ama,
Gün ağırırken soğumuş bir cesetti hücrede o,
Ne kan var üzerinde, ne de bir yara izi
Yine de herkes anlayabilir ne olup bittiğini.

KIZIM İSABEL'E
Neler söylemiştim anımsarsın belki
Bir gecenin nasıl dingin geçeceği hakkında?
Bulur kendi içinde duyduğu için insan
Yaptığı şey yanlış mı değil mi
Girmeden çok önce 19 yaşına.

Öyleyse uç bir tanem, uç git yoluna
Bilincini koruya koruya kanatlarının.
Nerde olursan ol, nereye gisersen git
Bu olacaktır sana benim son öğüdüm
Girmiş olsan bile 19 yaşına.

kitaplar... Yeni kitaplar... Yeni kitaplar... Yeni kitaplar...

Solcuların baş ağrısı

Ulusal sağcı popülizm, gerek modern Danimarka'da gerekse diğer Avrupa ülkelerinde varlığı inkâr edilemez siyasal bir gerçek. Bunun kanıtı aranıyorsa, Danimarka'nın yanısıra, Almanya, İsveç, Norveç, Hollanda, Fransa, İtalya, Avusturya, Macaristan, Yunanistan'a ve diğer bir dizi ülkelere bakılabilir ve aşırı ulusalcı partilerde ilerlemeler olduğu gözlenebilir. Kitaptaki çok ilginç bir gözlem de bu ulusalcı partiler seçmenlerini büyük bir çoğunlukla merkez-sol partilerden çekiyor.

Koyu ulusalcı ve yabancılara karşı katı politikalarıyla bilinen Danimarka Halk Partisi (Dansk Folkeparti-DF) bugün Danimarka'nın en büyük ikinci partisi konumunda. Ulusalcı sağcı popülizm tüm Avrupa'da ilerleme gösteriyor. Halkın desteği bu partilere giderek artıyor. Bu gelişme neden? Bu gelişme değiştirilebilir mi, durdurulabilir mi?

Hiçbir siyasi örgüt, ulusalcı sağcılar kadar merkez solun seçmenlerini kendine çekemedi ve merkez solun siyasal gücünü zayıflatamadı. Merkez sol ulusal sağcılara karşı ne yapabilir?

Danimarka Halk Partisi DF Danimarka'nın toplumsal değerlerini kendine sağlam bir şekilde mal ederken solcuları sadece göçmenlerin koruyucusu olmaktan başka bir şey olmayan vatana zarar verici unsur olarak gördü. Højrepopulismen-Aşrı Sağcılık. Solcuların baş ağrısı kitabını derleyen yazarlar bunun hatalı bir olgu olduğunu, siyasetin her türünün bir değerler politikası olduğunu savunuyorlar.

Nitekim, merkez-soldan çeşitli kişiliklerin yazıların yer aldığı antoloji olarak hazırlanan bu kitap bu noktadan yola çıkarak, ulusal popülizme karşı siyasi gündemi kendi lehine çevirebilmek için merkez-solun neler yapması, nasıl bir yol izlemesi gerektiğine ilişkin öneriler sunuyor.

Højrepopulismen-Aşrı Sağcılık. Solcuların baş ağrısı (belgesel) Derleyenler Jens Jonatan Steen, Søren Villemoes, Niels Henrik Jespersen- Frydenlund Yayınevi. 188 sayfa.

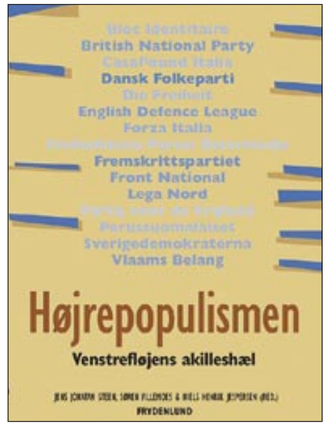

İstanbul'un Fethi-İslam ile Batı'nın çatışması

Zamanın en önemli kenti o zamanki adıyla Konstantinopel, bugünkü adıyla İstanbul, sadece Asya ve Avrupa'ın değil, İslam ve Hıristiyanlık dünyalarının da sınırıydı. Hali hazırda bu iki inanç dünyası arasındaki sürtüşmeler birkaç yüz yıldır sürüp gelmekteydi. Örneğin, Haçlı Seferleri. Artık bu durum bir şekilde sona erecekti. Nitekim 1453 yılında Türkler Konstantinopol surlarının önündeydi. Bir Nisan günü, İstanbul'u kuşatan dev surlara çıkan Bizanslılar göz alabildiğine uzanan çadırlarla, dalgalanan bayraklarla, ağır toplarla ve tepeden tırnağa silahlı savaşçılarla dolu bir tablo ile karşılaşmışlardı. Bizans halkı ve surlardaki askerler bu tablo karşısında büyük bir korkuya kapılmışlardı.

İşte İstanbul, Fatih Sultan Mehmet'in komutasındaki bu büyük güçle, o güne kadar ele geçirilemeyen İstanbul'un fethini gerçekleştirmişti.

Bu tarihî olayın yazarı bir Türk tarihçi değil. Buna karşılık yazar Roger Crowley Cambridge Üniversitesi'nden tarihçi ve Akdeniz Bölgesi kültürü ve tarihi alanında uzman.

Türküm diyen herkesin İstanbul'un fethi konusunda üç aşağı beş yukarı bir bilgisi vardır hiç kuşkusuz. Daha yeni piyasaya çıkmış olan bu kitap Danimarka'ya yerleşmiş yeni kuşaklar için, Türk tarihinin en önemli dönüm noktalarından biri olan İstanbul'un fethi konusunda önemli bir kaynak. Kitap'ta İstanbul fethi öncesi ve sonrası da anlatılıyor.

Konstantinopels fald – Slaget mellem Islam og Vesten: İstanbul'un Fethi-İslam ile Batı'nın Çatışması. Yazar Tarihçi Roger Crowley. Çeviren Syddansk Üniversitesi'nde öğretim görevlisi Henning Goldbæk (Orhan Pamuk'un kitaplarını Danca'ya çeviren). Rosenkilde & Banhof Yayınevi. 292 sayfa. 399,95 kr.

Danca edebi üretime destek

Danimarka Yazarlar Birliği edebi alanda Danca eserler üreten veya üretmek isteyen göçmen kökenli edebiyatçılara destek çıkıyor.

Danimarka'da yaşayan ve Danca şiir ya da öykü yazanlar veya yazma girişimde bulunanlar eserlerini Danimarka'da yayınlatmak istiyorlarsa gazetemizin kültür sayfası yazarı, arkadaşımız Hüseyin Duygu'nun duygu1-901@gmail.com mail adresine ya da gazetemiz Haber'in haber@haber.dk mail adresine eserlerini gönderebilirler. Edebi değeri olan eserler Danimarka Yazarlar Birliği tarafından desteklenecektir.

HABER Bulmaca

ÇENGEL BULMACA

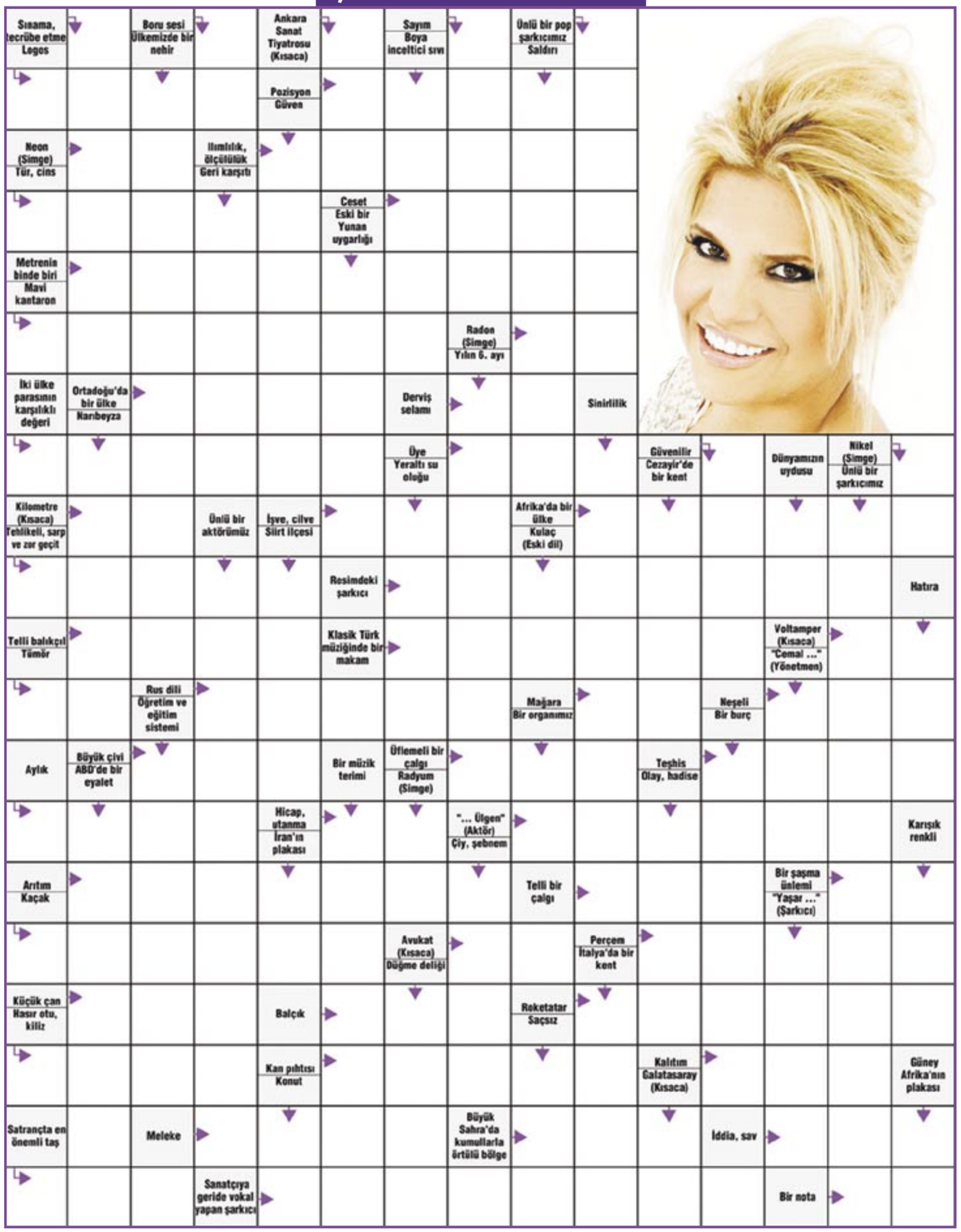

SPOR-YORUM

İRFAN KURTULMUŞ

Spor kaosu...

Türk Sporu son yıllarda uluslararası alanda biraz kıpırdanma göstermesine rağmen ard arda gelen kötü haberlere bakılırsa bir türlü istikrarı sağlayamıyor.

Öncelikle, futbolda CAS'ın verdiği nihai kararla Fenerbahçe ve Beşiktaş'ı Avrupa'dan sırasıyla 2 yıl ve 1 yıllık süreyle men etmesi.

Bu karar nedeniyle, bu yılkı Şampiyonlar Ligi ve UEFA Ligi'nde Türkiye'nin Galatasaray ve Trabzonspor gibi yalnızca 2 takımla temsil edilmesi ülke futbolu açısından iyi bir gelişme sayılmaz.

Türkiye'de patlak veren şike sürecinde gerekli kararlar zamanında kendimiz tarafından verilmediği için, elin oğlunun vereceği her türlü karar ve yaptırıma da böyle boyun eğmek zorundasınız.

Bilmem... Bazıları bundan ders çıkarır mı acaba?

Türk Milli Takımı, Fatih Terim'in üçüncü kez teknik patronluğa gelmesiyle birlikte Andorra ve Romanya karşısında aldığı üst üste iki galibiyetle ümitleri yeniden yeşertti.

Ancak...

2014 Dünya Kupasına gitmek için play-off oynama kaderimiz Hollanda'ya bağlı.

Brezilya'ya gitmeyi garantileyen portakallarla, grubumuzda 15 Ekim'de kendi sahamızda oynayacağımız son karşılaşmayı kazanmamız ve yine Hollanda'nın 11 Ekim'de Macaristan'ı yenmesi durumunda bu hayalimiz ancak gerçek olabilecek.

Estonya'yı es geçiyorum, deplasmanda 11 Ekim'de bu moralle biz onları yeneriz diye düşünüyorum...

Yani, sizler bu satırları okurken belki de kaderimiz belli olmuş olacak.

Büyük ümitlerle gittiğimiz Arjantin'in başkenti Buenos Aires'te, 2020 Olimpiyatların ev sahbii yapma olanağını finalde Tokyo'ya kaptırarak ülke olarak yine hüsran yaşadık.

Biz ya bu tür işleri tam bilmiyoruz ya da yanlış algılamaların kurbanı olarak kendimizi yersiz şartlandırıyoruz.

Lobi denilen uluslarası ön çalışmalarda kişileri hediyelere boğmak ya da duygusal konuşmalarla sonuca varmayı zannetmek abesle iştigal gibi birşey.

Olimpiyat Komitesi, bir ülkenin demokrasi anlayışından tutun da her konusuyla ilgili değerlendirme sonrası kararın veriyor.

Başarısızlıkta birbirimize çamur atmada üstümüze yok.

Başarılı olunca hiç alakası olmayanların bile buna sahiplenmesi asab bozucu. Ne demişler zaferin babası çoktur, ama yenilgi öksüzdür.

Atletizmde patlayan doping skandalları, futbolda yaşanan şike sürecinden daha ağır bir tokat gibi yüzümüze patladı.

Yazık...

Türkiye'nin, Atletizmde söz sahibi olmaya başladığı son yıllarda elde edilen başarıların hiçbir değerinin olmadığını görmek ıstıraptan başka birşey değil.

Basketbol'da, bu yıl düzenlenen Avrupa Şampiyonasında Türk Basketbol Milli Takımı, tarihin en başarısız ve hüsran dolu sonuçlarla şampiyonadan elenirken birçok soru işaretleri bıraktı.

Bu karamsar tabloyu, Atamızın "Ben sporcunun zeki çevik ve aynı zamanda ahlaklısını severim" sözüyle noktalayalım...

irfan.kurtulmus@haber.dk

İstanbul seçilemedi

2020 Olimpiyat oyunlarına ev sahipliği yapacak ülkenin belirlendiği oylama sonuçlandı ve 2020 yaz Olimpiyat Oyunlarının Tokyo'da yapılmasına karar verildi.

Finalde Madrid ve Tokyo ile mücadele eden İstanbul ilk elemede Madrid'in elenmesiyle Tokyo ile son oylamaya kaldı.

Ev sahibi ülkenin belirleneceği final toplantısı için yanında bazı bakanlarla birlikte Arjantin'in başkenti Buenos Aires'te bulunan Başbakan Erdoğan, oylama sonrasında yaptığı açıklamada üzüntüsünü ve kırgınlığını gizlemedi. Erdoğan,i ""Daha önce Olimpiyat'a ev sahipliği yapmış olan bir ülkeye oyunları tekrar vermek, yayılmacılık olarak bu değerlendirmeyi daha iyi yapabilirlerdi. Daha önce de benzeri Atina ve Londra'da oldu. Gönlümüz artık farklı bir şeyi bekliyordu. İstanbul farklı kültür ve medeniyetlerin buluştuğu, Asya ve Avrupa'yı birbirine bağlayan şehir olması bakımından çok farklı bir şehir. Özellikle de önümüzdeki 7 yıllık program açısından çok farklı yatırımları yapmayı öngören bir şehirdi. Finale kalmak önemliydi, büyük bir başarıydı. Birçok spor organizasyonlarını başarıyla gerçekleştirmiş bir ülkeyiz. Komite, organizasyona hazır olmadığımızı karar vermiş olacak ki, böyle bir karara vardılar. Ama bizim şu an tek hedefimiz olimpiyatlarda çok daha başarılı neticeler almak. Olimpiyatlarda madalya sayımızı artırmak gayreti içerisinde olmak. İnşallah sonunda başaracağız." diye konuştu

Final oylamasında elenen Madrid'e verilen oyların Tokyo'ya kanalize olduğu belirtildi.

İlk oylamada Tokyo 42 oy alırken İstanbul ve Madrid 26'şar oy alarak yeniden yarıştı. Bu oylamada Türkiye Madrid'in önüne geçti ve Tokyo ile finalde yarıştı. F,-inal oylamasında ise Tokyo 60, İstanbul 36 oy aldı.

103 Olimpiyat komitesi üyesin,in 97'sinin oyları ile belirlenen Tokyo kafilesi ile salonda uzun süre sevinç çığlıkları attı.

2020 Olimpiyatları ev sahipliğinin İStanbul'a verilmemesinin muhtemel nedenleri arasında şike olayları ve son olimpiyat oyunlarında madalya kazanan Türk sporcuların hepsinin dopingli çıkmasının bulunabileceği yorumları yapıldı.

(Kaynak: Ajanslar)

Irkçılar şimdiden sahaya indi

Foto: Murat Yıldız

5 Kasım'da Kopenhag'da FC Kopenhag ile Galatasaray arasında oynanacak şampiyonlar Ligi B grubu maçı öncesi Danimarkalı ırkçılar ortamı şimdiden germeye başladı.

HABER.DK okuyucularından Murat Yıldız, "FC Kopenhag bilet iptali olayında güvenlik gerekçesini öne sürdü. Belki kendilerince haklıydılar, ama bu çıkartmalar gösteriyor ki ortaya çıkabilecek bir güvenlik sorununda korunması gerekenler Danimarka'daki Türk futbolseverler olacaktır" dedi.

Kur'a çekiminin hemen ardından satışa sunulan biletleri siparişi eden ve etnik Danimarkalı olmayan futbolseverlerin biletleri önce güvenlik gerekçesiyle iptal edilmiş, çıkan tartışma ve FC Kopenhag'a yönelik ırkçılık ve ayrımcılık suçlamaları nedeniyle geri adım atılmış biletler iade edilmişti.

Kurt Westergaard tarafından, başında bomba şeklinde bir türbanla resmedilen Hz. Muhammed karikatürü sembol haline gelmiş karikatürün yayınlanmasının ardından dünya genelinde yapılan protestolarda 150'ye yakın kişi hayatını kaybetmişti.

(Haber)

2 MÅNEDER MED FRI SURF, SMS OG MMS

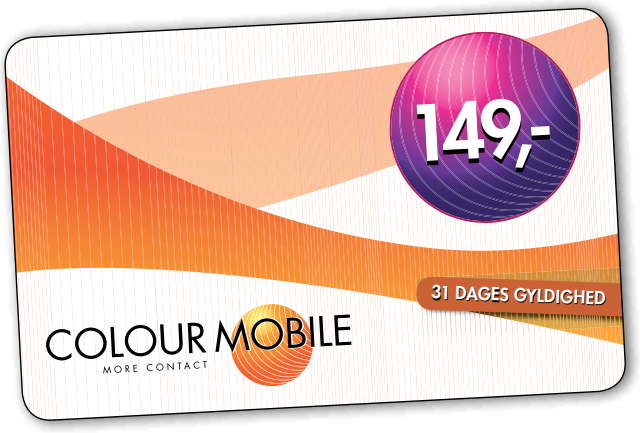

Tank op for 149,-
-og få 2 måneder med

Fri Mobil Surf, Fri SMS og Fri MMS

Nationalt
fast pris pr. min.
39 øre

Udland
pr. min. fra
1 øre

SMS Udland
39 øre
pr. stk

Fri Mobil Surf

Fri SMS

Fri MMS

COLOUR MOBILE
MORE CONTACT

MED COLOUR 2 COLOUR FRA COLOUR MOBILE RINGER DU TIL 0 ØRE/MIN.
Som Colour Mobile kunde snakker du for 0 øre/min. med din familie og dine venner, hvis de også er Colour Mobile kunder. Colour 2 Colour er en gratis service som alle Colour Mobile kunder automatisk er tilknyttet. Colour 2 Colour gælder ved nationale opkald. Samtalen koster 0 øre pr. minut i 30 minutter, hvorefter der takseres almindelig telefontakst. Men man kan også bare lægge røret på og ringe op igen, hvorefter samtalen igen er til 0 øre pr. minut i 30 minutter. Opkaldsafgift 99 øre. Priserne er i DKK og inkl. moms.
Optakningsmuligheder: 49 kr. optankningskort inkl. 49. kr. taletid, gyldig i 7 dage fra optankningstidspunkt; 149 kr. optankningskort inkl. 149 kr. taletid, gyldig i 62 dage fra optankningstidspunkt. Fri SMS og Fri MMS: 20.000 gratis SMS og MMS pr. måned. Disse services er betinget af at taletidskontoen har en saldo større end 0 kr. og frafalder ved endt gyldighedsperiode. Fri Mobil Surf: 500 MB fri Data pr. optankning. Servicen er betinget af en saldo med minimum 10 kr. og frafalder ved endt gyldighedsperiode.

Forhandles på tankstationer, i kiosker og i dagligvarehandlen